



1882

KONYA TİCARET ODASI
KONYA CHAMBER OF COMMERCE

KONYA EKONOMİ RAPORU



2016

Merkez Ülkenin, Merkez Şehri



1882

KONYA TİCARET ODASI
KONYA CHAMBER OF COMMERCE

KONYA EKONOMİ RAPORU 2016

Ağustos 2017 - Konya

**KONYA
EKONOMİ RAPORU
2016**

İmtiyaz Sahibi:

Selçuk ÖZTÜRK
Yönetim Kurulu Başkanı

Hazırlayanlar:

Ekonomik Araştırmalar ve Proje Müdürlüğü

Nazlı ÜSTÜN
Feyzullah ALTAY
Hacı Dede Hakan KARAGÖZ
Burçin KABAKCI
Ahmet ÇELİK
Gizem ERİM
Muhammet Mustafa AKKAN

Grafik Tasarım & Kapak:

M. Fatih ÖZSOY

Baskı:

Anadolu Ofset – Niyazi GÜVENÇ
Matbaacılar Sitesi Muhabir Caddesi
6. Blok No:13 Karatay/KONYA
Telefon: 0332 342 01 60 (pbx)

Baskı Yeri ve Yılı:

Konya – Ağustos 2017

ISBN:

978-605-137-639-4

KONYA TİCARET ODASI

Vatan caddesi No:1
Selçuklu – KONYA
Santral: 0332 221 52 52
Faks: 0332 353 05 46
Email: kto@kto.org.tr



Bu yayının elektronik kopyasına
www.kto.org.tr adresinden ulaşabilirsiniz.

SUNUŞ

Konya Ticaret Odası, 134 yıllık köklü geçmişiyle şehrimiz ve ülkemizin ekonomik, sosyal ve kültür alanlarında gelişimine katkı sağlamak için canla başla hizmet etmektedir. Odamız, sorumluluk almaktan kaçınmadan şehrimize ve ülkemize hizmet eden üreticilerimize değer vererek, değer üretenleri ise yücelterek tüm imkânlarını halkımız için seferber etmektedir.

Konya Ticaret Odası olarak, Konya'yı, Türkiye'nin merkez şehirlerinden biri yaparak, ticarete rekabet gücü yüksek, sanayisi gelişmiş, yaşam kalitesi yüksek bir kent haline getirmeyi hedefliyoruz. Bu hedef çerçevesinde; programlı olarak yürüteceğimiz projelerimizle, Konya'nın ihracatını artırmak, iş dünyamızın başta nitelikli ara eleman sorunu olmak üzere tüm sorunlarına çözüm olmak, üyelerimizin ticaret hayatında yaşadığı sıkıntıları gidererek özel sektörün ülke ekonomisine maksimum katkı sağlaması için çalışacağız.

Odamız, şehrimize dair başta ekonomik olmak üzere sosyal, kültürel ve birçok alanda yaptığı çalışmalarla veri üretmektedir. Konya ekonomisinin faydalanacağı kaynak niteliğindeki çalışmalara önem vermekteyiz. Bu kapsamda, ülkemizin en önemli sanayi ve ticaret merkezlerinden birisi olan Konya'nın sosyo-ekonomik hayatına ışık tutacak **"Konya Ekonomi Raporu 2016"** adlı çalışmayı sizlerle paylaşmaktan mutluluk duyuyoruz. Bu çalışmanın şehrimizin ve ülkemizin ileriye dönük strateji ve hedeflerine ulaşması noktasında temel oluşturacağına inanıyoruz.

2016 yılına baktığımızda, Türkiye ekonomisi için zor bir yıl olmuştur. Türkiye ekonomisi küresel ticaretteki zayıflık, 15 Temmuz başarısız darbe girişimi ve ciddi jeopolitik risklerin gölgesinde 2016 yılının ilk yarısında önemli bir büyüme performansı gösterirken, darbe girişiminin gerçekleştiği üçüncü çeyrekte kısmi bir daralma yaşamıştır. 15 Temmuz darbe girişimi sürecinde ciddi sistemik risklerle karşı karşıya kalan Türkiye ekonomisi, bir ülkenin yaşayabileceği en büyük siyasi ve ekonomik krizlerden birisiyle karşı karşıya kalmıştır. Bertaraf edilen darbe girişimi sonrasında aktif ve etkin bir kriz yönetimi performansı sergilenmiş, ekonomik aktivitelerde canlılığın devamlılığı için önemli adımlar atılmış, ulusal ve uluslararası yatırımcılara yönelik güven verici açıklamalarla pozitif ortamın istikrarı sağlanmıştır.

15 Temmuz darbe girişiminden sonra, Türkiye'de son yıllarda sağlanan makroekonomik yönetim başarısı sayesinde oluşan güçlü finansal ve ekonomik yapı muhtemel bir ekonomik kriz tehdidini önlemiştir. Bu darbe girişiminin Türkiye ekonomisine kısa vadede negatif yansımaları olmuş ve piyasalarda yaşanan gelişmelere belli ölçüde tepki vermiştir. Tüm bu olumsuzluklara rağmen Türkiye ekonomisi toparlanmaya ve büyümeye devam etmiştir. Nitekim 2017 yılının ilk çeyreğinde %5 gibi yüksek bir oranda büyüme başarısı göstermiştir.

Bizlerde Konya iş dünyası olarak, hain darbe girişiminin toplumumuza ve ekonomimize verdiği ve verebileceği muhtemel zararları ortadan kaldırmak ve minimize etmek için canla başla çalıştık, gayret ettik, tek vücut olarak kenetlendik. Bu süreçte ülkemizin direnişine ve sağlam duruşuna katkı sağlayan başta siz değerli üyelerimize, iş dünyamızın temsilcilerine, sivil toplum kuruluşlarımıza, kamu kurum ve kuruluşlarımıza, toplumun her kesiminden desteklerini esirgemeyen tüm vatandaşlarımıza gönülden teşekkür ederim.

Konya Ticaret Odası olarak daima gelecek için çalışmakta ve yeni nesillere daha yaşanılabilir bir Konya ve Türkiye bırakmak için gayret etmekteyiz. Bir önceki yılın Dünya, Türkiye ve Konya ekonomilerinin değerlendirilmesi ve gelecek beklentilerinin ne olacağına dair öngörülerimizin yer aldığı bu çalışmamız da kaynak eser niteliği taşıyacak ve gelecek yıllarda Konya ekonomisinin gelişim sürecini yansıtacak bir arşiv olacaktır.

Bu bağlamda, “Konya Ekonomi Raporu 2016” adlı eserimize katkı sağlayan bütün kurum ve kuruluşlara, kitabın hazırlanmasında yoğun emek sarf eden ekip arkadaşlarıma teşekkür eder, bu ve bunun gibi birçok çalışmayla tekrar karşınızda olma temennisiyle saygılarımı sunarım.

Selçuk ÖZTÜRK

**Konya Ticaret Odası
Yönetim Kurulu Başkanı**

İÇİNDEKİLER

A. DÜNYA EKONOMİSİ	1
B. TÜRKİYE EKONOMİSİ.....	14
C. KONYA EKONOMİSİ.....	26
I. DEMOGRAFİK YAPI VE SOSYAL KALKINMA	28
1. NÜFUS.....	26
2. GÖÇ.....	28
3. EĞİTİM	30
4. SAĞLIK.....	36
5. TURİZM	39
6. KÜLTÜR.....	41
II. MAKROEKONOMİK GÖSTERGELER	44
1. TARIM	44
2. SANAYİ	63
3. DIŞ TİCARET	70
4. İÇ TİCARET.....	78
5. TİCARİ HAYAT.....	81
6. İSTİHDAM.....	88
7. BÜTÇE VE VERGİLENDİRME	92
8. FİNANSAL GÖSTERGELER.....	100
9. YABANCI SERMAYE	105
10.YATIRIM TEŞVİK	107
11.KAMU YATIRIMLARI	109
12.MARKA-PATENT.....	111
13.ENERJİ	114
14.HİBE VE DESTEKLER	119
III. ULAŞIM VE HABERLEŞME	127
1. ULAŞIM	127
2. TRAFİK TESCİL İSTATİSTİKLERİ.....	140
3. HABERLEŞME VE İLETİŞİM TEKNOLOJİLERİ	142
IV. KONYA’NIN PROJELERİ.....	144
V. RAKAMLARLA KONYA TİCARET ODASI.....	147
VI. KTO-KARATAY ÜNİVERSİTESİ.....	153
VI. SİVİL TOPLUM KURULUŞLARI	161
KAYNAKLAR.....	169

KONYA
EKONOMİ
RAPORU
2016



**DÜNYA
EKONOMİSİ**

GENEL GÖRÜNÜM

Küreselleşme, son yıllarda dünya düzenindeki parametreleri önemli ölçüde değiştiren bir olgu olmuştur. Dünya, gerçekleşmesi çok uzun süreler alabilecek bir ekonomik ve toplumsal değişim ve gelişim sürecinden geçmiştir. “Üçüncü Küreselleşme Dalgası” olarak adlandırılan sürecin yaşanmaya başladığı 1990’lı yıllardan bu yana dünya ekonomisinde iki büyük ekonomik kriz yaşanmıştır. Bu krizlerden ilki 1990 yılının son dönemlerinde yaşanan “Uzak Doğu Krizi”dir. İkincisi ise, 2007 yılında ABD’de başlayarak 2008 yılında küresel bir nitelik kazanan krizdir. 2008-2009 Krizi’nin üzerinden 8 sene geçmiş olmasına rağmen dünya ekonomisinin üzerinde bu krizin etkileri halen görülmektedir.

2008 küresel ekonomik krizi ilk olarak finansal alanda başlamış ardından reel sektöre yansımıştır. Dünya’da ekonomiye yön veren birçok Merkez Bankası, piyasaya trilyonlarca para sürmüş, likidite arttırma yoluna gitmiştir, ancak piyasalarda istenen hareketlilik sağlanamamıştır. Bu küresel ortam, ülkeleri ekonomisinin gücüne göre farklı oranlarda etkilemektedir.

2016 yılı küresel ekonomi açısından 2015 yılında yaşanan olumsuz gelişmelerin yansımalarını içerisinde barındıran bir yıl olmuştur ve dünya ekonomisi 2016 yılına gelişmekte olan ülke ekonomilerinden kaynaklanan risklerle girmiştir. Küreselleşme olgusunun en çok kazanan aktörü ve dünyanın en büyük ekonomilerinden biri olan ABD, yapılan seçimler ile tüm dünyada ekonominin seyrini önemli ölçüde etkilemiştir. Ekonomide seyreden bu ortam, tüm ülkeleri ekonomisinin gücü ve dışa açılabilme kapasitesine bağlı olarak farklı şekillerde etkilemiştir. Bu süreçten en çok etkilenen ülkeler ise, dış kaynağa bağımlı ve kriz sürecinde oluşan likidite bolluğu ile bağımlılıkları kronikleşen ülkeler olmuştur.

İngiltere’nin AB üyeliğinin devamı veya sona erdirilmesi ile ilgili yapılan referandumda (Brexit), yaklaşık yüzde 52’lik bir oranla İngiltere ayrılma kararı almıştır. Brexit sürecinin, küresel ekonomi ve küresel finans sistemi üzerindeki etkileri 2016 yılının ilk çeyreğinden itibaren daha da hissedilir bir hal almıştır. Sürecin sebep olduğu belirsizlik ortamı küresel ekonomideki riskleri arttırmıştır. AB’nin yaşadığı hem ekonomik hem de iç siyasi sorunlar, dünya ekonomisindeki sorunların çözümüne katkı sağlamasını güç bir duruma getirecektir.

2016 yılında tüm dünyada ekonomik durgunluk ve buna bağlı olarak büyüme sorunu yaşanmıştır. Petrol ve diğer emtia fiyatlarındaki gerileme düşük enflasyonu tetiklemiştir. Petrol fiyatlarının gerilemesi ithalatçı ülkeler açısından olumlu karşılanmıştır ve bu durum üreticilerin gelirlerini azaltarak ithalatlarını sınırlamıştır. 2016 yılının sonlarına doğru, parasal genişleme politikalarına son verileceği yönündeki haberler, gelişmekte olan ülkeler için bir belirsizlik durumu yaratmıştır.

Gelişmiş ülkelerden ithal edilen kriz ile birlikte 2015 yılında yoğun sermaye çıkışları görülen gelişmekte olan ülkelerin büyüme hızları, 2016 yılında neredeyse yarı yarıya azalmıştır. Başta Çin olmak üzere yüksek özel sektör borcu ve düşük talep oranlarına sahip birçok gelişmekte olan ülke vardır. Bu grup içerisinde büyüme oranını yüksek tutabilen tek ülke Hindistan olmuştur.



BÜYÜME



Reel GSYH Değişim Hızı (%) Yıllık

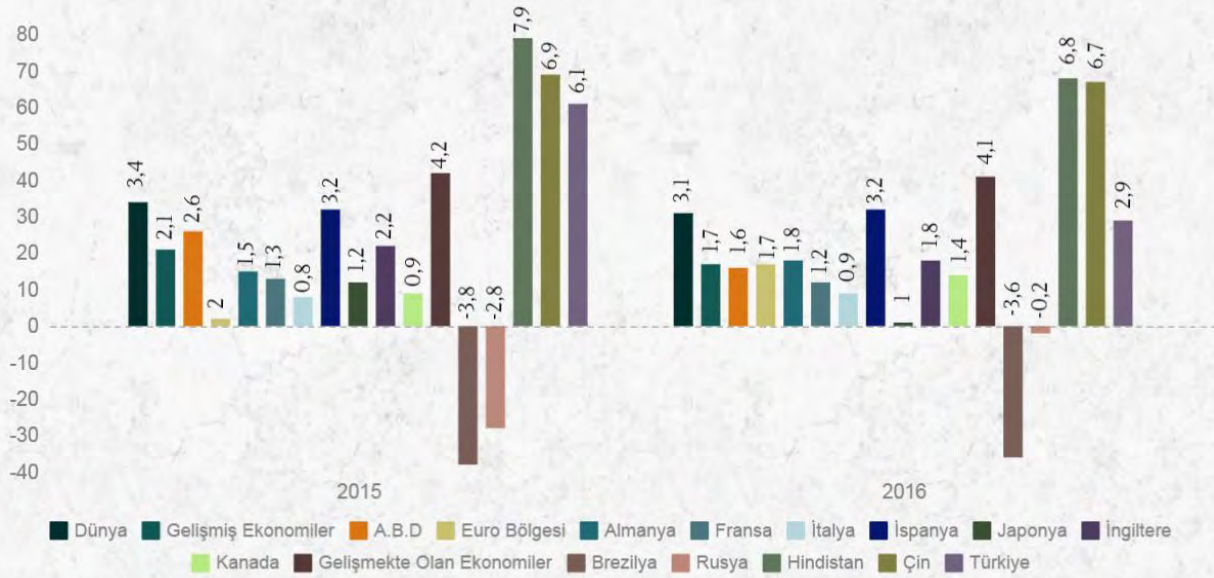

Kaynak: IMF Ekonomik Görünüm Raporu, 2017.

	Gerçekleşme (%)		Tahmin(%)
	2015	2016	2017
Dünya	3,4	3,1	2,5
Gelişmiş Ekonomiler	2,1	1,7	2,0
A.B.D	2,6	1,6	2,3
Euro Bölgesi	2,0	1,7	1,7
Almanya	1,5	1,8	1,6
Fransa	1,3	1,2	1,4
İtalya	0,8	0,9	0,8
İspanya	3,2	3,2	3,2
Japonya	1,2	1,0	1,2
İngiltere	2,2	1,8	2,2
Kanada	0,9	1,4	0,9
Gelişmekte Olan Ekonomiler	4,2	4,1	4,2
Brezilya	-3,8	-3,6	-3,8
Rusya	-2,8	-0,2	-2,8
Hindistan	7,9	6,8	7,9
Çin	6,9	6,7	6,9
Türkiye	6,1	2,9	6,1



Dünya ekonomisi, 2016 yılında bir önceki yıla göre 0,3 daha az büyüme kaydetmiştir. Gelişmiş ekonomilerde büyüme bu dönemde az da olsa ivme kazanmıştır. Gelişmekte olan ekonomiler 0,1 puan kaybederek %4,1'e gerileyerek bir değer kaybı yaşamıştır. Bu dönemde Hindistan, Çin ve Türkiye ekonomilerinin büyüme hızlarını kaybetmesi, küresel ekonomiyi frenleyen bir etken olmuştur.



Küresel ekonomide meydana gelen dalgalanmaların da etkisiyle ABD ekonomisi 2016 yılında, bir önceki yıla göre %1,6 ya gerilemiştir.



2015 yılında %2 oranında büyüyen Euro Bölgesi ekonomileri, 2016 yılında önemli bir gerileme yaşayarak %1,7 oranında bir azalış göstermiştir. Bölgedeki kırılmalıklar devam etmekle birlikte, ülkeler geneline baktığımızda bir önceki yıla göre büyüme rakamını yukarı çeken ülkeler Almanya ve İtalya olmuştur.



2016 yılında ekonomisi ciddi derecede zarar gören ülkelerden birisi Rusya olmuştur. 2011 yılından beri ekonomisi sürekli bir düşüş eğilimi gösteren Rusya, 2016 yılında 0,2 küçülmüştür. 2015 yılında -2,8 oranında küçülen Rus ekonomisindeki gerileme, 2016 yılında da devam etmiştir. Petrol fiyatlarının son 10 yılın en düşük seviyelerine gerilemesi, jeopolitik riskler Rus ekonomisinin toparlanamamasının en büyük sebeplerindedir.



Çin ekonomisinin 2016 yılında bir önceki yıla göre 0,2 puan küçülerek %6,7 oranında büyümesi, küresel ekonominin büyümesini de frenleyen bir gelişme olmuştur. Çin ekonomisinin "yeni normal" olarak adlandırılan düşük ancak dengeli büyüme eğilimi devam etmektedir. Büyüme beklentisinin %6,7-7 civarında olması Çin Merkez Bankasının finansal risklere odaklanmasına olanak sağlamıştır.



Düşük seyreden emtia fiyatları ve yüksek seyreden kamu borçları sorun olmaya devam etmiş ve Brezilya ekonomisi 3,6 oranında küçülmüştür. Ancak, emtia fiyatlarındaki toparlanma Brezilya ekonomisinin 2017 yılında toparlanmasını sağlayacaktır.

% ENFLASYON %

Seçilmiş Ülkelerde Enflasyon Oranları (2016)



ABD %1,3



Euro Bölgesi %0,2



Japonya %-0,1



İngiltere%0,6



Çin %2,0



Rusya %7,1



Brezilya%8,7



Türkiye %7,8

2016 yılı, 2008 kriziyle başlayan durgunluk sürecinin aşılamadığı bir yıl olmuştur. ABD Merkez Bankasının (FED) faiz arttırma ihtimalinin küresel finans piyasalarını olumsuz yönde etkilemiş, reel ekonomi yavaşlayan küresel talep nedeniyle zorlanmıştır. Gelişmiş ülkelerde enflasyon bir önceki yıla göre görece azalmıştır. Euro Bölgesi'nde ise enflasyon sabit kalmıştır. Gelişmekte olan ekonomilerde enflasyon, bir önceki yıla göre artış göstermiştir. Özellikle Brezilya ve Rusya gibi ülkelerde enflasyonun çift haneli rakamlara çıkması, bu ülkeler açısından ciddi risk oluşturmaktadır.



Seçilmiş Bölgelerde Merkez Bankası Faiz Oranları (%)

Seçilmiş Bölgelerde Merkez Bankası Faiz Oranları (%)

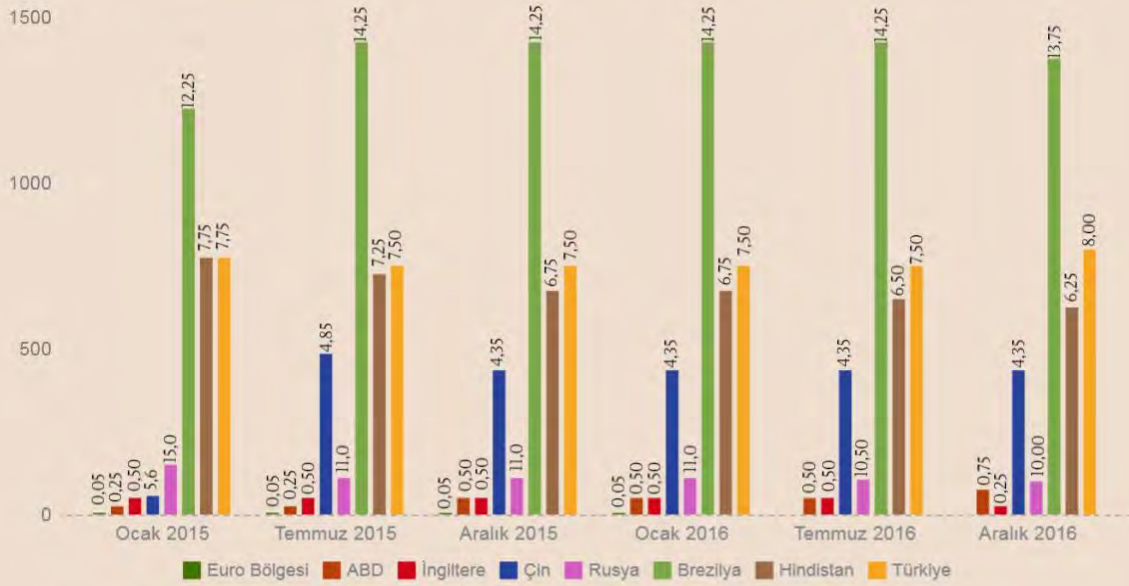

Kaynak: Global-rates.com

2016 yılı, ABD Merkez Bankasının (FED) faiz artırma ihtimalinin küresel finans piyasalarını adeta esir aldığı, reel ekonominin yavaşlayan küresel talep nedeniyle zorlandığı, artan işsizliğin de etkisiyle ekonomiye güven duymayan birçok ülke vatandaşının tüketimini kontrol altında tuttukları bir yıl olmuştur.



KAMU MALİYESİ



Gelişmiş ve Gelişmekte Olan Ekonomilerde Bütçe Dengesi (GSYH %)

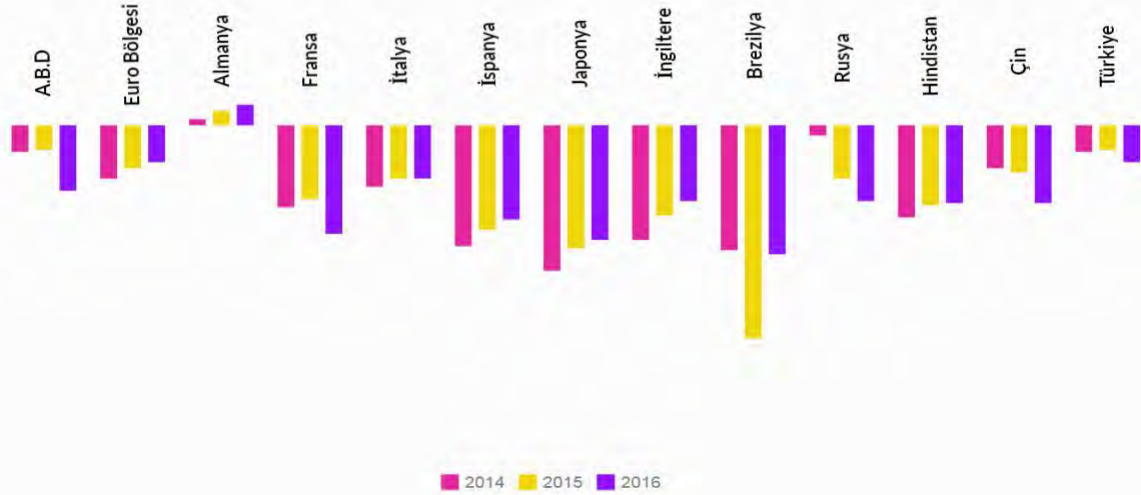

Küresel ekonomik krizle birlikte bozulan bütçe dengeleri, 2016 yılında toparlanma eğilimi göstermiştir. Ancak ekonomilerin en önemli göstergeleri niteliğinde olan devlet bütçelerinde istikrar bir türlü sağlanamamaktadır. 2016 yılında, seçilmiş bölgeler ele alındığında Almanya hariç her ülke ve bölgenin bütçe açığı verdiği görülmektedir.

Gelişmiş ve Gelişmekte Olan Ekonomilerde Kamu Kesim Borç Yüğü (GSYH %)

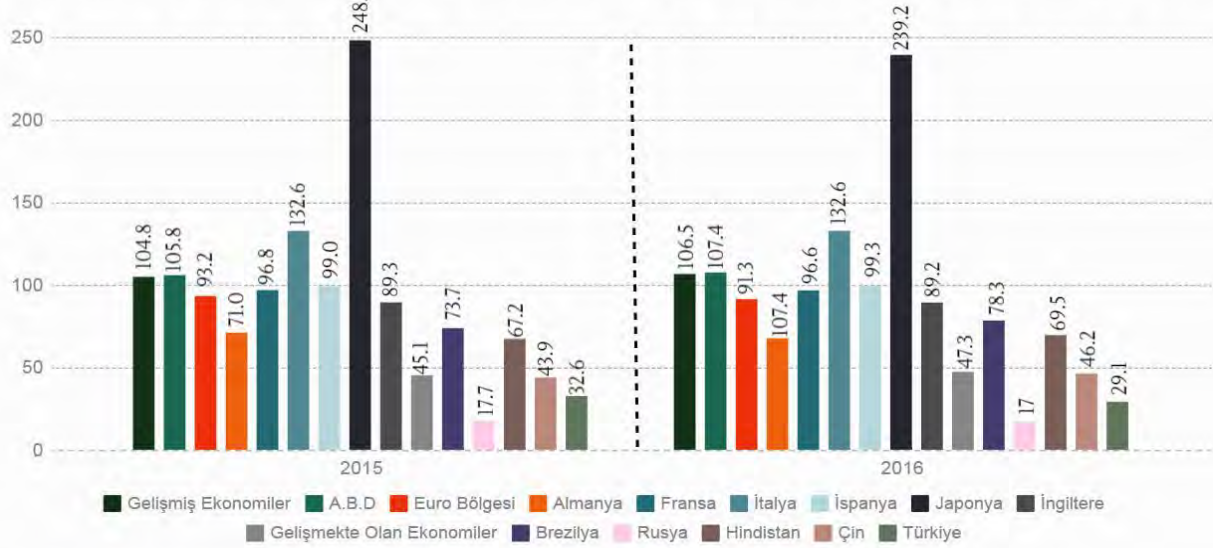

Kaynak: International Monetary Fund

CARİ İŞLEMLER DENGESİ

Cari işlemler dengesi, ekonomik performansın önemli göstergelerinden biridir. Bir ülkenin başka ülkeler karşısında, ekonomik işlemlerini gösteren ödemeler dengesinin en önemli alt dengesidir. İhracat ve döviz kazandırıcı işlemler sonucunda elde ettiği gelir, ithalat ve döviz kaybettirici işlemleri sonucunda ödemiş olduğu giderlere eşitse cari denge söz konusudur.

CARİ İŞLEMLER AÇIĞI

(milyon dolar)

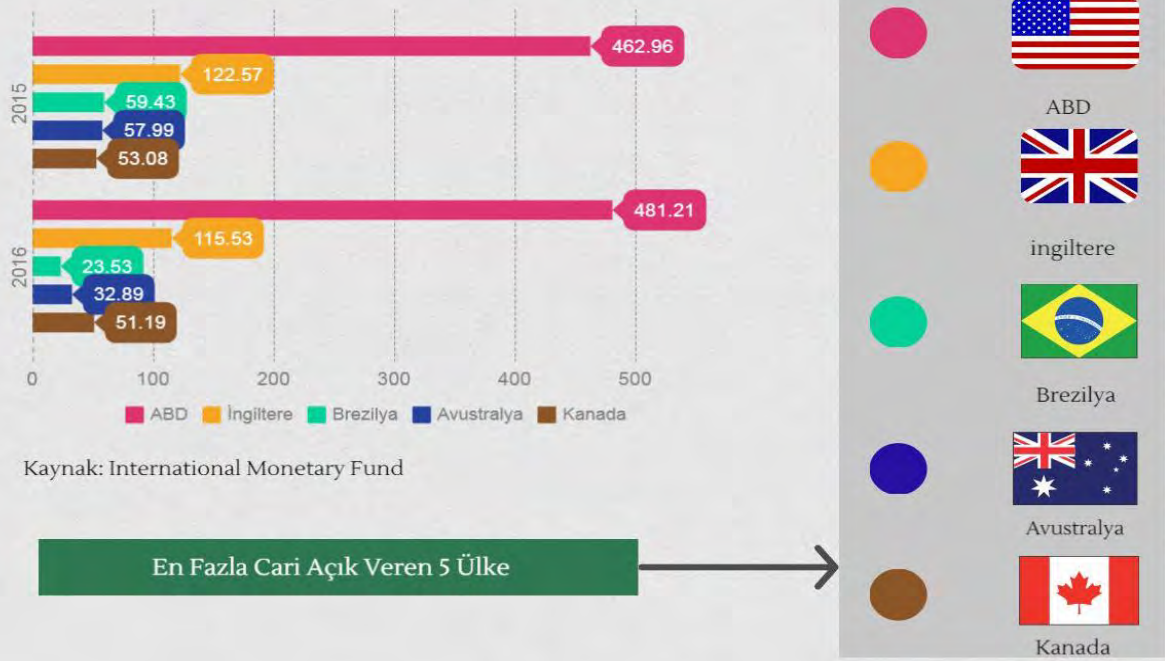

2015 yılında olduğu gibi 2016 yılında da dünyada en fazla cari açık veren ülke ABD olmuştur. Bu dönemde cari açığı 18 milyar dolar artarak 481 milyar dolara ulaşmıştır. İngiltere, Brezilya, Avustralya ve Kanada'da cari açık bir önceki yıla göre önemli miktarda azalış göstermiştir. İlk 5 ülke arasında bir önceki yıla göre cari açığında en sert düşüş yaşanan ülke Brezilya olmuştur. Brezilya Real'i'nin dolar karşısındaki değer kaybıyla bağlantılı olarak artan ticaret fazlası ile Brezilyalıların azalan yurt dışı seyahatleri ve ülkede süregelen ekonomik kriz, cari açığa meydan gelen düşüş üzerinde etkili olan başlıca faktörler olmuştur.

Bir ekonomi açısından risk teşkil eden faktörlerden birisi, cari açığın miktarından ziyade cari açığın milli gelire oranının yüksek seviyelerde olmasıdır. Ekonomistler bu oranın genelde %4, %5 ve %6'nın üzerinde olması durumunda, yavaş gelir büyümesi ve önemli bir reel döviz kuru aşınmasıyla sonuçlanacağını düşünmektedir. İlk 5 ülke açısından bu oranın kısa ve orta vadede bir sorun teşkil etmeyeceği düşünülmektedir.

CARİ İŞLEMLER FAZLASI

(milyon dolar)

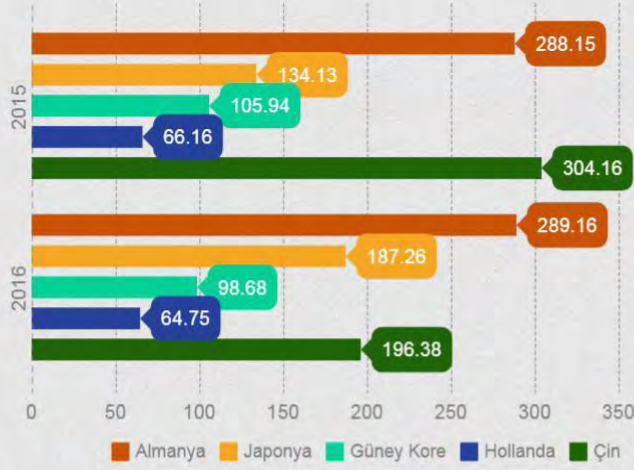

Kaynak: International Monetary Fund

En Fazla Cari Fazla Veren 5 Ülke

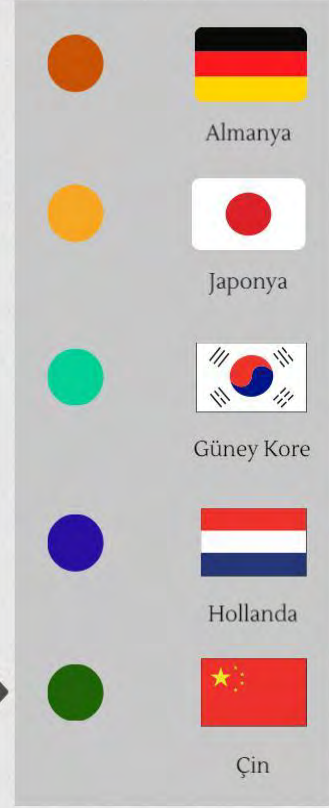

2015 yılında en fazla cari fazla veren ülke olan Çin, bu unvanını 2016 yılında Almanya'ya kaptırmıştır.

Suudi Arabistan azalan petrol gelirleri nedeniyle 2016 yılında listede yer alamamış ve yaklaşık 24 milyar dolar cari açık vermiştir.

Bir önceki yıl 134 milyar dolar cari fazla veren Japonya'nın bu rakamı 2016 yılında 187 milyar dolara çıkarması, oldukça dikkat çekici bir gelişme olmuştur.



İŞSİZLİK



Seçilmiş Ülkelerde İşsizlik Oranları (%)

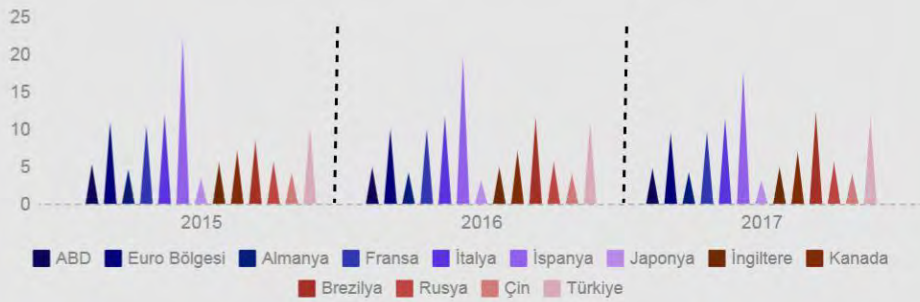

	Gerçekleşme (%)		Tahmin(%)
	2015	2016	2017
A.B.D	5.3	4.9	4.7
Euro Bölgesi	10.9	10	9.4
Almanya	4.6	4.2	4.2
Fransa	40.4	10	9.6
İtalya	11.9	11.7	11.4
İspanya	22.1	19.6	17.7
Japonya	3.4	3.1	3.1
İngiltere	5.4	4.9	4.9
Kanada	6.9	7	6.9
Brezilya	8.3	11.3	12.1
Rusya	5.6	5.5	5.5
Çin	4.1	4	4
Türkiye	10.3	10.8	11.5

Kaynak:International Monetary Fund

Büyümenin düşük seyretmesi ve küresel ekonomik aktivitenin beklenen seviyelere ulaşmaması, istihdam üzerinde baskı oluşturmaktadır. 2016 yılında gelişmiş ülkelerde işsizlik olumlu bir seyir izleyerek düşerken, gelişmekte olan ekonomiler için benzer durum söz konusu değildir. Brezilya'da işsizlik bir önceki yıla göre 3 puan artarak %11.3 seviyesine, Kanada'da 0,1 puan artarak %7 seviyesine ve Türkiye'de 0,5 puan artarak %10.8 seviyesine yükselmiştir.

Gelişmiş ülkelerin performansı ele alındığında; ABD'de bir önceki yıla göre 0,4 puan düşerek %4.9 olan işsizlik oranının oldukça iyimser bir gelişme olduğu görülmektedir. ABD'de 2017 yılına dair beklenen işsizlik oranı ise %4.7 seviyesindedir. Öte yandan işsizlik rakamlarında başarılı performans sergileyen bölgelerden birisi de Euro Bölgesi'dir. Bir önceki yıla göre 0,9 puan azalan işsizlik oranı, 2016 yılında %10 düzeyinde gerçekleşmiştir. 2017 yılına dair Euro Bölgesi'nde beklenen işsizlik oranı ise %9.4'tür. Euro Bölgesi ülkelerinde 2016 yılında işsizlik oranları azalış göstermiştir.



DÜNYA TİCARETİ



DÜNYA

3 yıldır yavaşlayan dünya ticareti, 2016 yılında önemli ölçüde daralma göstermiştir.

Dünya Ticaret Örgütü (DTÖ) 2016 için dünya ticareti büyüme beklentisini %2,8'den %1,7'ye düşürmüştür.

Bu oran, küresel kriz hariç, son 15 yılın en düşük büyüme oranı olarak dikkat çekicidir. Ancak 2017 yılında petrol ve emtia fiyatlarındaki toparlanma ile birlikte küresel ticaretin tekrar canlanması beklenmektedir.



ABD

ABD 2,3 trilyon dolar ithalat ile dünyanın en büyük mal ithalatçısı ve 1,5 trilyon dolar ihracat ile Çin'den sonra 2. en büyük mal ihracatçısı konumundadır.

2016 yılında ABD'nin ihracatı bir önceki yıla göre %3,3 oranında düşmüş ve 1.453,7 milyar dolar olarak gerçekleşmiştir.

İthalatı ise bir önceki yıla göre %2,4 oranında düşerek 2.251,6 milyar dolar olmuştur.



EURO BÖLGESİ

Euro Bölgesi; ihracatı 2015 yılında %11,9 azalmıştı.

Avrupa İstatistik Ofisi'nin (Eurostat) açıkladığı verilere göre, para birimi olarak avroyu kullanan 19 üyeli Euro Bölgesi'nde, mevsimsellikten arındırılmış rakamlarla ihracat, 2016 yılında 2015 yılının aynı dönemine kıyasla %6 artarak 173,8 milyar avroya, ithalat da %5'lik artışla 158,3 milyar avroya yükselmiştir.

Dünya Mal Ticareti (Trilyon Dolar)

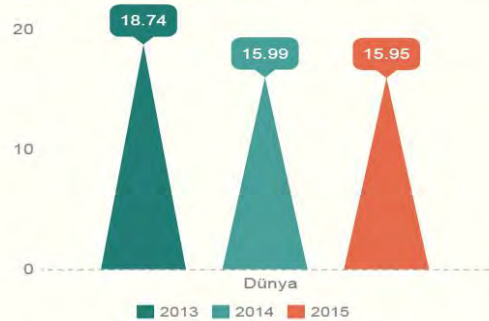

Kaynak: International Financial Statistics

“ GELİŞMİŞ EKONOMİLER ”

2016 yılında gelişmiş ülkelerin ihracatı bir önceki yıla göre %6,03 puan azalmıştır. Bu dönemde gelişmiş ülkelerin toplam ihracatı 3.281 trilyon dolardır. Gelişmiş ülkelerin ithalatı ele alınacak olursa bir önceki yıla göre ithalatları azalan gelişmiş ülkelerin toplam ithalatı azalmıştır.



“ GELİŞMEKTE OLAN EKONOMİLER ”

Çin 2016 yılında gerçekleştirdiği 2,11 trilyon dolar ihracatla, en çok ihracat yapan ülke konumunda yer almıştır. Buna karşın ihracatı uzun süreden sonra ilk kez %8,05 azalmıştır. İhracatta düşen petrol gelirleri nedeniyle en ciddi kayıp yaşayan ülkelerin başında Rusya gelmektedir. Bir önceki yıla göre Rusya'nın ihracatı %16.9 azalarak 285 milyar dolara gerilemiştir.





Dünyada Petrol Fiyatlarının Seyri (2015-2016) Dolar



Kaynak: International Monetary Fund

2016 yılı başta petrol olmak üzere gerileyen hammadde fiyatlarının küresel canlanmaya katkı yapması beklenirken bu ürünlerin ihracatçıların düşen gelirleri nedeniyle tersine etkiler ağır basmıştır. Emtia fiyatlarının düşük seyretmesi 2017 yılında hammadde ihraç eden ülkeler açısından risk oluşturması beklenmektedir.



Petrol ihraç eden ülkelerin yaşadığı ekonomik sorunlar, OPEC'in arz politikaları, kaya gazının getirdiği rekabet, enerji kaynağı olarak yakın gelecekte petrolün öneminin azalacağına ilişkin öngörüler gibi birçok faktör petrol fiyatlarında uzun süreli istikrarı zorlaştırmaktadır.

KONYA
EKONOMİ
RAPORU
2016



**TÜRKİYE
EKONOMİSİ**

1. GENEL GÖRÜNÜM

Türkiye ekonomisi küresel ticaretteki zayıflık, 15 Temmuz başarısız darbe girişimi ve ciddi jeopolitik risklerin gölgesinde 2016 yılının ilk yarısında önemli bir büyüme performansı gösterirken, darbe girişiminin gerçekleştiği üçüncü çeyrekte kısmi bir daralma yaşamıştır. 15 Temmuz darbe girişimi sürecinde ciddi sistemik risklerle karşı karşıya kalan Türkiye ekonomisi bir ülkenin yaşayabileceği en büyük siyasi ve ekonomik krizlerden birisiyle karşı karşıya kalmıştır. Bertaraf edilen darbe girişimi sonrasında aktif bir kriz yönetimi performansı sergilenmiş, ekonomik aktivitelerde canlılığın devamlılığı için önemli adımlar atılmış, ulusal ve uluslararası yatırımcılara yönelik güven verici açıklamalarla pozitif ortamın istikrarı sağlanmıştır.

Türkiye ekonomisi 2016 yılında kendi iç dinamiklerinin yanı sıra kritik küresel çalkantıların ve gelişmelerin de etkili olduğu bir süreç yaşamıştır.

Haziran ayında İngiltere'nin Avrupa Birliği'nden (AB) ayrılma kararı (Brexit) sonrası süreçte yaşanan belirsizlikler ve Avrupa'nın geleceğine yönelik endişeler artış göstermiştir. AB'nin kendi içinde yaşanan muhtemel çıkış tartışmalarının tetiklediği belirsizlik küresel piyasalara taşınmıştır.

Faiz artırımı sürecine gireceğine dair sinyaller veren Amerikan Merkez Bankası (FED) küresel piyasalar üzerinde etkisini bu yıl da sürdürürken Aralık ayında vereceği faiz kararı bekleşi, gelişmekte olan piyasalara yönelik belirsiz ve negatif bir algının devamına yol açmıştır. ABD Başkanlık seçimlerinde Donald Trump'ın seçilmesi sonrasında küresel piyasalarda baş gösteren panik ve belirsizlik, FED'den gelecek muhtemel faiz artırımı kararı beklentisiyle Amerikan dolarının diğer para birimlerine karşı aşırı değer kazanmasına yol açmıştır. Bu bağlamda özellikle gelişmekte olan ülke para birimleri üzerinde ciddi bir baskı oluşmuştur. Türk lirası da (TL) dünyadaki bu genel trend içerisinde görece değer kaybetmiş ve USD/TL kuru 3,60 seviyesine yaklaşarak tarihi zirveleri görmüştür.

2016 yılı küresel ekonomideki yavaşlama ve talep daralması ile ulusal bazlı faktörlerin birleşimi sonucunda Türkiye ekonomisini dış ticaretin olumsuz etkilerine maruz bırakan bir dönem olmuştur. Buna göre senenin sonunda 2015 yılına göre ihracat dolar bazında yüzde 2,8 ve ithalat ise yüzde 5,8 gerileme kaydetmiştir. 2016'da dış ticaret açığı yıllık bazda yüzde 11,7 gerileyerek 55,9 milyar dolar olarak gerçekleşmiştir. Söz konusu dönemde ihracatın ithalatı karşılama oranı ise 2015 yılı ile karşılaştırıldığında 69,5 seviyesinden yüzde 71,8'e yükselmiştir.

Türkiye'nin en önemli sorunlarının başında gelen enflasyonla mücadele açısından 2016 yılı da kayıp bir yıl olmuştur. Nitekim Orta Vadeli Ekonomik Programda %5 olarak öngörülen TÜFE, enflasyon hedefinin 3,53 puan üzerinde yılsonunda %8.53 düzeylerinde gerçekleşmiştir. Enflasyonun bir türlü gelişmiş ülkeler düzeyine çekilememesi, faiz oranlarının da gelişmiş ülkelere çok yüksek düzeyde oluşmasına neden olmakta, bu da sıcak para girişi için uygun zemin oluşturarak reel kurları aşağıya çekmektedir.

Kamu maliyesi tarafından bakıldığında olumsuz küresel gelişmeler, bölgesel riskler ve içeride yaşanan başarısız darbe girişimine rağmen, Türkiye ekonomisinin 2016 yılında ılımlı bir büyüme performansı göstermesinde genişlemeci maliye politikasının önemli katkısı olmuştur. Hükümet kamu tarafından gerçekleştirilen tüketim ve yatırım harcamalarını artırarak ekonomik büyümeye ivme kazandırmaya çalışmış ve bunda bir ölçüde başarılı olmuştur. 2016'da özellikle kamu tüketim harcamaları uzun zamandır görülmeyen bir hızla artmıştır.



2016'da Türkiye Ekonomisinde Neler Oldu?



Yaşanan Tüm Olumsuzluklara Rağmen Türkiye Ekonomisi 2016'da %2.9 Büyüdü.

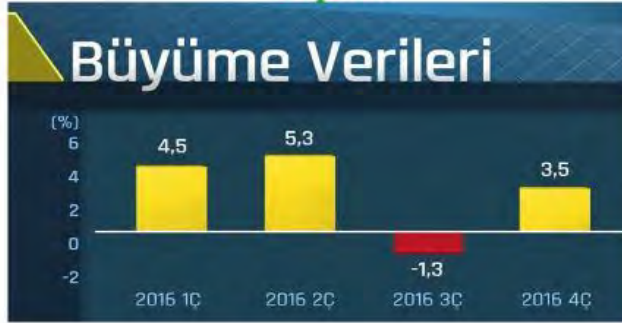

2016 Yılında İşsizlik Oranı Bir Önceki Yıla Göre 0,6 Puan Artarak 10,9 olarak Gerçekleşti.

■ İşsizlik Oranı (%)



2016 Yılında Sanayi Üretim Endeksi %2,1 Artış Gösterdi.



Cari Açık Yükseldi. 2015 Yılında 32,1 Milyar Dolar Olan Açık, 2016'da 32,6 Milyar Dolar Olarak Gerçekleşti.

**2016 Yılında Dış Ticaret Açığı
%11,7 Azalarak 55 Milyar 996
Milyon Dolar Oldu.**

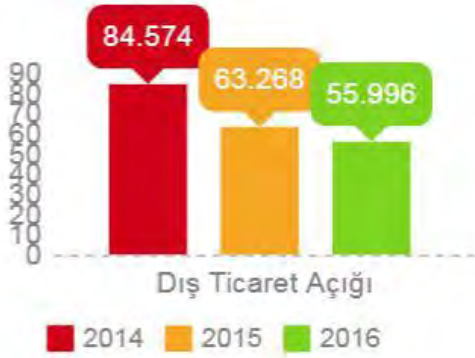

**2016 Yılında İhracatın İthalatı
Karşılama Oranı 2015'e Göre
2.4 Puan Artarak 71.8 Oldu.**

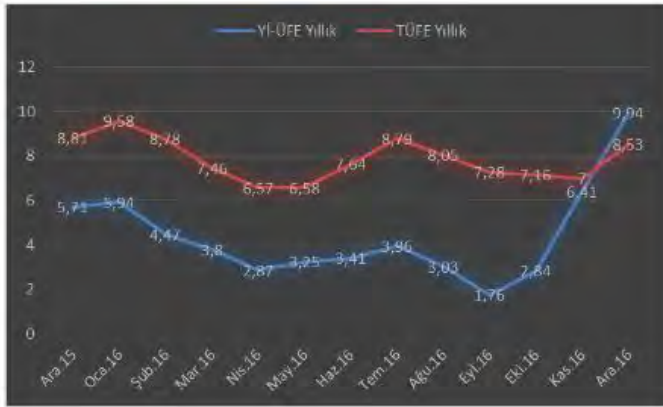
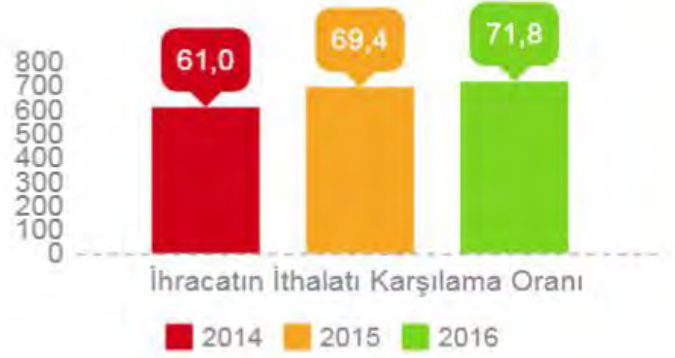

**2016 Yılında Enflasyon
%5'lik Hedefin 3,53 Puan
Üzerinde %8,53 Olarak
Gerçekleşti.**

2016'da Kamu Maliyesinde Güçlü Görünüm Devam Etti.



- Bütçe Açığının Milli Gelire Oranı %1 Olarak Gerçekleşti.
- Sene Başında 29,7 Milyar Lira Olarak Öngörülen Bütçe Açığı 29,3 Milyar Lira Olarak Gerçekleşti.
- Bütçe Gelirleri %14,8 Arttı.
- Vergi Gelirleri %12,5 Arttı, Vergi Hedefi Yakalandı.

2. BÜYÜME

TÜİK, GSYH'nin hesaplanma yönteminde Ulusal Hesaplar Sistemi'ne (SNA-2008) ve Avrupa Hesaplar Sistemi'ne (ESA-2010) uyumlu olarak revizyon gerçekleştirmiştir. Bu çerçevede, daha önce sabit fiyatlarla açıklanan büyüme rakamları artık zincirlenmiş hacim endeksi (2009=100 bazlı) yöntemine göre hesaplanmaya başlanmıştır. Söz konusu yöntem değişikliği ile birlikte, daha önce cari harcama olarak tanımlanan "AR-GE" ve "Askeri Silah Sistemleri" harcamaları yatırım harcaması olarak sınıflandırılmış, sigortacılık sektöründe hasar primlerinin eklenmesi ve kayıt dışılık hesabında işgücü girdi yaklaşımının geliştirilmesi gibi değişiklikler yapılmıştır. Yeni yöntem ile birlikte yıllık ve çeyreklik GSYH verileri ayrı ayrı açıklanmaya başlanmış olup, geçmiş dönem büyüme rakamlarında da değişiklikler yapılmıştır.

YILLIK GSYH VERİLERİNİN KARŞILAŞTIRILMASI

YIL	BÜYÜME %		KİŞİ BAŞINA GSYH (USD)	
	ESKİ YÖNTEM	YENİ YÖNTEM	ESKİ YÖNTEM	YENİ YÖNTEM
2009	-4,8	-4,7	8.561	8.980
2010	9,2	8,5	10.003	10.560
2011	8,8	11,1	10.428	11.205
2012	2,1	4,8	10.459	11.588
2013	4,2	8,5	10.822	12.480
2014	3	5,2	10.395	12.112
2015	4	6,1	9.257	11.014

Kaynak: TÜİK

Zincirlenmiş hacim endeksi yöntemi ile hesaplanan verilere göre Türkiye'de GSYH yılın üçüncü çeyreğinde bir önceki yılın aynı dönemine göre %1,3 oranında küçülmüştür. Böylece son 27 çeyrektir büyüme kaydeden Türkiye ekonomisi ilk defa daralmıştır. Yılın son çeyreğinde GSYH %3,5 oranında büyümeyle birlikte 2016 yılında Türkiye ekonomisi %2,9 büyüme gerçekleştirmiştir. 2016 yılında hane halkı tüketim harcamaları bir önceki yıla göre %2,3 artarken, kamunun tüketim harcamalarına hız verdiği görülmektedir.

HARCAMALAR YÖNTEMİYLE GSMH BÜYÜME HIZLARI (% PUAN)				
	2016 Ç1	2016 Ç2	2016 Ç3	2016 Ç4
Özel Tüketim	0,9	4,1	-1,7	5,7
Devlet Tüketimi	10,5	14,4	5,6	0,8
Mal ve Hizmet İhracatı	1,4	-1,9	-9,3	2,3
Mal ve Hizmet İthalatı	2,7	7,2	2,1	3,3
Yatırım	1,9	1,2	0,1	0,6
GSYH	4,5	5,3	-1,3	3,5

Kaynak: TÜİK

Üretim yöntemiyle oluşturulan GSYH verilerine göre 2016 yılında bir önceki yıla göre ana sektörler arasında hizmet sektöründe %0,8, tarım sektöründe ise %4,1 reel azalış kaydedilmiştir. 2016 yılında genel olarak olumlu bir performans sergileyen inşaat sektörü reel olarak %7,2 oranında büyüme sergilemiştir. Öncü göstergelerin zayıf bir görünüme işaret ettiği 2016'da sanayi sektörü %4,5 büyüme kaydetmiştir. Hizmet sektörünün cari fiyatlarla GSYH içindeki payının %20,2 ile tarihi düşük seviyeye gerilemesi dikkat çekmiştir.

2016 yılında dolar bazında kişi başına düşen milli gelirdede düşüş yaşanmıştır. 2015 sonunda 11 bin 14 dolar olan kişi başına düşen milli gelir, 2016'da 10 bin 807 dolar seviyesine inmiştir.

3. İŞGÜCÜ PİYASASINDAKİ GELİŞMELER

2016 yılında ekonomide özellikle 3. çeyrekte elde edilen göstergeler ve bunun kritik yansımalarından olan iş gücü piyasası ve bu kapsamda özellikle işsizlik oranına bakmak önem taşımaktadır. Türkiye'de işsizlik oranı, 2016'da bir önceki yıla göre 0,6 puan artarak yüzde 10,9 olarak gerçekleşmiştir.

Türkiye genelinde 15 ve daha yukarı yaştakilerde işsiz sayısı 2016 yılında bir önceki yıla göre 273 bin kişi artarak 3 milyon 330 bin kişi olmuştur. İşsizlik oranı erkeklerde 0,4 puanlık artışla yüzde 9,6 kadınlarda ise 1,1 puanlık artışla yüzde 13,7 olmuştur.

İşgücü Piyasasındaki Temel Göstergeler

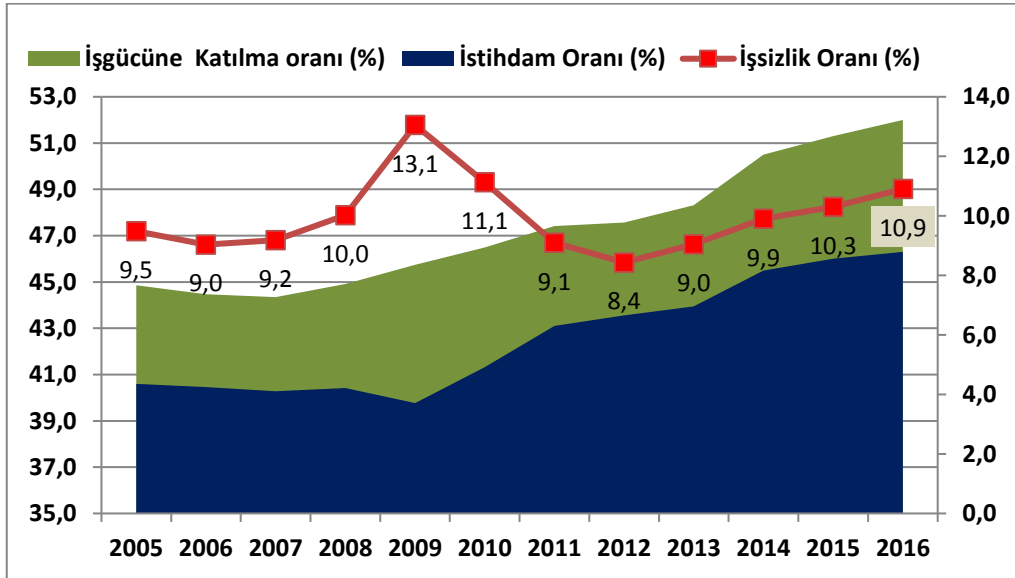

Kaynak: TÜİK

2016'da tarım dışı işsizlik oranı bir önceki yıla göre 0,6 puanlık artışla yüzde 13 olarak gerçekleşmiştir. 15-24 yaş grubunu içeren genç işsizlik oranı 1,1 puanlık artış ile yüzde 19,6 olurken, 15-64 yaş grubunda bu oran 0,6 puanlık artış ile yüzde 11,1 olarak gerçekleşmiştir.

İstihdam edilenlerin sayısı 2016 yılında, geçen yıla göre 584 bin kişi artarak 27 milyon 205 bin kişi, istihdam oranı ise 0,3 puanlık artış ile yüzde 46,3 olmuştur. Erkeklerde istihdam oranı 0,1 puanlık artışla yüzde 65,1 kadınlarda ise 0,5 puanlık artışla yüzde 28 olarak gerçekleşmiştir.

2016'da tarım sektöründe çalışan sayısı 178 bin kişi azalırken, tarım dışı sektörlerde çalışan sayısı ise 763 bin kişi artmıştır. İstihdam edilenlerin yüzde 19,5'i tarım, yüzde 19,5'i sanayi, yüzde 7,3'ü inşaat, yüzde 53,7'si ise hizmetler sektöründe yer almıştır. Bir önceki yıl ile karşılaştırıldığında hizmet sektörünün istihdam edilenler içindeki payı 1,5 puan, inşaat sektörünün payı 0,1 puan artarken, tarım sektörünün payı 1,1 puan, sanayi sektörünün payı 0,5 puan azalmıştır.

İşgücü 2016 yılında bir önceki yıla göre 857 bin kişi artarak 30 milyon 535 bin kişi, işgücüne katılma oranı ise 0,7 puan artarak yüzde 52 olarak gerçekleşmiştir. Erkeklerde işgücüne katılma oranı 0,4 puanlık artışla yüzde 72, kadınlarda ise 1 puanlık artışla yüzde 32,5 olarak gerçekleşmiştir.

En yüksek istihdam oranı yüzde 54 ile TR82 (Kastamonu, Çankırı, Sinop) Bölgesi'nde, en düşük istihdam oranı ise yüzde 28 ile TRC3 (Mardin, Batman, Şırnak, Siirt) Bölgesi'nde olmuştur. Ek olarak, en yüksek işgücüne katılma oranı yüzde 57,9 ile TR21 (Tekirdağ, Edirne, Kırklareli) Bölgesi'nde, en düşük işgücüne katılma oranı ise yüzde 39,1 ile TRC3 (Mardin, Batman, Şırnak, Siirt) bölgesinde olmuştur.

4. KAMU MALİYESİ VE BÜTÇE

Küresel ekonomideki zayıflık, 15 Temmuz darbe girişimi ve jeopolitik gelişmelere rağmen Türkiye ekonomisinin 2016'da ılımlı bir büyüme performansı göstermesinde genişlemeci maliye politikasının önemli katkısı olmuştur. Hükümet kamu tarafından gerçekleştirilen tüketim ve yatırım harcamalarını artırarak ekonomik büyümeye ivme kazandırmıştır. 2017-2019 dönemine ait Orta Vadeli Program'a (OVP) göre 2016'da kamu tarafından gerçekleştirilen tüketim ve sabit sermaye yatırım harcamalarının artış hızı, 2016 yıl sonu itibarıyla özel kesim tüketim harcamaları ve özel sektör yatırım harcamalarının artış hızının üzerinde gerçekleşmiştir. 2016'da özellikle kamu tüketim harcamaları uzun zamandır görülmeyen bir hızla artmıştır.

2016 yılında bütçe giderleri 583,7 milyar lira, bütçe gelirleri bir önceki yıla göre yüzde 14,8 artarak 554,4 milyar lira, bütçe açığı ise 29,3 milyar lira olarak gerçekleşmiştir. Bütçe gider gerçekleşmesi hedefe göre 13,2 milyar lira, bütçe gelirleri ise 13,6 milyar lira daha fazla gerçekleşmiştir. Böylece sene başında 29,7 milyar lira olarak öngörülen bütçe açığı, 2016 yılı başlangıç hedefinin 430 milyon lira altında gerçekleşmiştir.

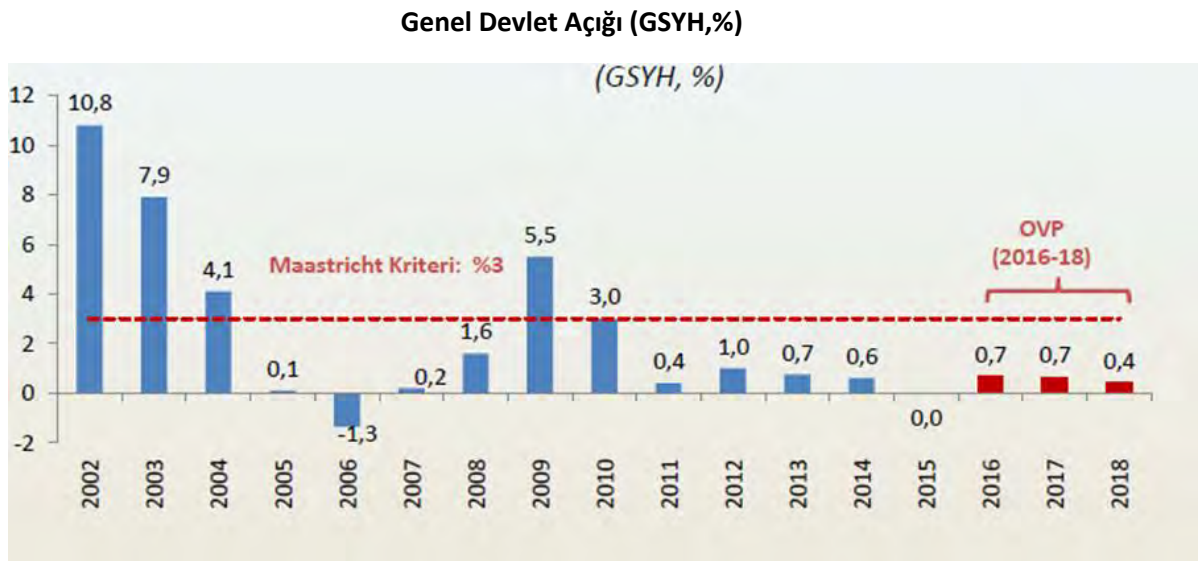

Kaynak: Maliye Bakanlığı

Bu çerçevede 2016 yılında bütçe açığının milli gelire oranı yüzde 1 civarında gerçekleşmiştir. Böylece, son 6 yıldır bütçe açığının milli gelire oranı sürekli bir şekilde yüzde 1'ler seviyesinde tutulmuştur. Merkezi yönetim bütçesindeki iyileşme genel devlet açığını da aşağıya çekmiştir. Bu sonuçlar, ülke olarak yaşadığımız zorlayıcı tüm iç ve dış koşullara rağmen mali disiplinden taviz vermediğimizi ortaya koymaktadır.

Vergi gelirleri tahsilatı ise bir önceki yıla göre yüzde 12,5 artarak 458,7 milyar lira olmuştur. Vergi gelirlerinde yıl başında ortaya konulmuş olan hedefler yakalanmıştır. Ekonomide yaşanan gelişmelerin esasen bütçe hedeflerine göre gelir vergisi ile dahilde ve ithalde alınan KDV gelirlerinde aşağı yönlü gelir etkisi meydana getirmiş, diğer yandan kurumlar vergisi ile özel tüketim vergisi gelirlerinde ise hedefe göre yukarı yönlü gerçekleştirmeler oluşmuştur. Vergi gelirlerine ilişkin bütçe hedeflerine ulaşmada en önemli katkı vergi alacaklarının yeniden yapılandırılmasından gelmiştir. Bu kapsamda 2016 yıl sonu itibarıyla yapılandırmadan 13,7 milyar lira gelir elde edilmiştir.

5. ENFLASYON VE PARA POLİTİKASI

5.1. ENFLASYON

Türkiye'de, kaynak ve gelir dağılımını bozan, finansman maliyetlerini artıran, rekabet gücünü olumsuz etkileyen ve daha birçok yan etki oluşturan bir sorun olması nedeniyle son 40 yılda enflasyon, ekonomi gündeminin başlıca maddelerinden biri olmuştur. Ne yazık ki son yıllarda %8'ler düzeyinde istikrar enflasyonla mücadele de bir türlü yeterli başarı sağlanamamıştır.

2016 yılında Tüketici Fiyatları Endeksinde (TÜFE) gerçekleşen gelişmeler değerlendirildiğinde yıllık bazda TÜFE'nin Nisan ayında en düşük düzeye gerilediği, sonrasında önce artış (Mayıs-Temmuz), ardından yeniden gerileme (Ağustos- Kasım) trendine girdiği görülmektedir. Yılın son ayında ise TÜFE 2001 sonrası dönemin en yüksek artışını göstermiş ve bunun sonucunda yıllık enflasyon %8,53'e yükselmiştir. Bu veriler canlı olmayan talep nedeniyle ÜFE ve de kurlardaki artışların henüz tüketici fiyatlarına birebir yansıtılmadığını ortaya koymaktadır. Dolayısıyla 2017 yılının ilk aylarında TÜFE'de artış potansiyeli bulunduğu söylenebilir.

Yıllık Enflasyon %

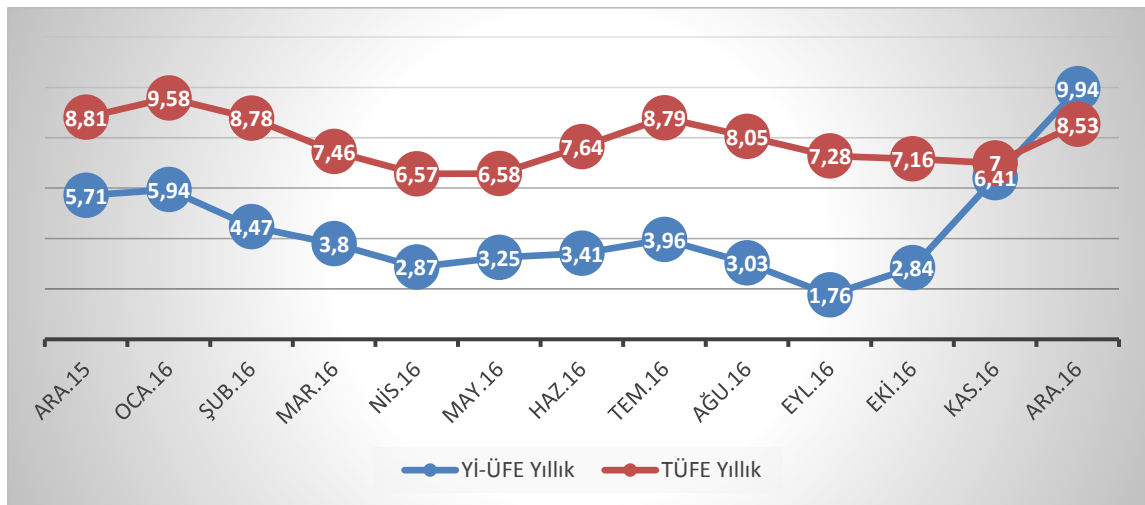

Kaynak: TÜİK

Enflasyonun sektörel kaynakları incelendiğinde, 2016 yılı itibarıyla Yİ-ÜFE içinde yer alan madencilik ve taş ocakçılığı ürünleri fiyatlarının %8, imalat sanayi ürünleri fiyatlarının %12, su temini ve bağlantılı ürünlerin fiyatlarının %7 düzeyinde arttığı, elektrik, gaz, buhar ve iklimlendirme ürünleri fiyatlarının ise %11 oranında gerilediği görülmektedir. Bu veriler de Türkiye'de, enflasyonla mücadele açısından döviz kurlarında istikrarın önemini ortaya koymaktadır.

Türkiye'de enflasyonla ilgili önemli bir boyut da tarım ürünleridir. Tarım ürünleri yıllık enflasyonunun (Tarım TÜFE) 2015'de %14 gibi yüksek bir oranda gerçekleştiği, ancak 2016 yılında bu oranın %13'e gerilediği görülmektedir. Bu gelişmede rol oynayan en önemli faktör yaşanan sorunlar nedeniyle Rusya'ya ihracatın durması ve böylece ülke içindeki mal arzının artmasıdır. Diğer taraftan sadece son iki yılda değil, genel olarak tarım ürünlerinde gerçekleşen enflasyon oranları da önemli oranda dalgalanmaktadır.

Bu veriler ile küresel koşullar ve rekabetin yoğunluğu birlikte dikkate alındığında, Türkiye'de ekonomi politikalarının, daha önce de vurgulandığı gibi, enflasyonu %2-3 gibi kabul edilebilir düzeylere düşürmeye odaklanması gerektiği açıktır. Ayrıca 2006 yılında uygulamaya konulan açık enflasyon hedeflemesinin başarısının da sorgulanması gereğine vurgu yapılmalıdır. 2016 yılı da bunun tipik bir örneğidir ve hedeften (%5) %70 oranında daha yüksek bir enflasyon ile karşılaşmıştır. Bu hususta alınması gereken önlemler ise yapısal gerekçeleri ortadan kaldırmak, dışa bağımlılığı makul düzeylere çekmek, kurlarda olması gereken reel düzeyde istikrar sağlamak, tüm ekonomik birimlerin desteği ile enflasyonla mücadele seferberliği başlatmak olmalıdır.

5.2. PARA POLİTİKASI

TCMB, fiyat istikrarına odaklı para politikası duruşunun korunduğu bir çerçeveyi esas almaktadır. 2016 yılında enflasyonun hedefle uyumlu seviyelerde tutulması amaçlanırken finansal istikrarın da gözetilmeye devam edilmesi hedeflenmiştir. Bu doğrultuda, sermaye akımlarının makroekonomik istikrar üzerinde oluşturduğu oynaklığı sınırlandırıcı ve ihtiyatlı borçlanmayı destekleyici politikalar uygulanmaktadır.

Enflasyon görünümünde iyileşme, küresel oynaklıklarda bir miktar düşüş gözlenmesi ve Ağustos 2015'de yayımlanan yol haritasında belirtilen politika araçlarının etkili bir şekilde kullanılmaya başlanmasıyla geniş bir faiz koridoruna duyulan ihtiyacın azalması neticesinde Para Politikası Kurulu (PPK) sadeleşme yönünde adımlarını atmıştır. Üst bantta indirim şeklinde gerçekleştirilen sadeleşme kapsamında toplamda 250 baz puanlık indirim gerçekleştirilmiştir. Mart ayından Eylül ayına kadar 7 defa faiz indirimi yapılmıştır.

Eylül ayı itibarıyla yılbaşına göre; Gecelik Marjinal Fonlama Oranı yüzde 10,75'ten yüzde 8,25'e, Geç Likidite Penceresi uygulaması çerçevesinde Borç Verme Faiz Oranı ise yüzde 12,25'ten yüzde 9,75'e indirilmiştir. Bir hafta vadeli Repo İhale Faiz Oranı yüzde 7,50 ve Merkez Bankası Borçlanma Faiz Oranı ise yüzde 7,25 düzeyinde sabit tutulmuştur.

Para Politikası Kurulu tarafından son dönemde alınan para politikası kararları sadeleşme süreci kapsamında değerlendirilmektedir. Sadeleşme ile nihai olarak amaçlanan, dar ve simetrik bir koridor uygulamasının hayata geçirilmesi ve fonlamanın tek bir faizden yapılmasıdır. Para politikası sadeleşme sürecinin makul bir zaman diliminde sonuçlandırılmasının planlandığı, sadeleşmenin hızı ve zamanlamasının enflasyon ve finansal istikrarı etkileyen gelişmelere bağlı olacağı anlaşılmaktadır.

Önümüzdeki dönemde para politikası kararlarının enflasyon görünümüne bağlı olacağı vurgusu devam ettirilmektedir. Çekirdek enflasyondaki düşüşün sınırlı olması ve enflasyondaki yukarı yönlü risklerin varlığını koruması nedeniyle TCMB para politikasındaki temkinli duruşu korumaktadır. Bu çerçevede, Merkez Bankası enflasyon beklentileri, fiyatlama davranışları ve enflasyonu etkileyen diğer unsurlardaki gelişmeler dikkate alınarak para politikasındaki temkinli duruşun sürdürüleceğini belirtmektedir.

TCMB Faiz Kararları (2016)

Para Politikası Kurulu Toplantı Tarihleri	Faiz Kararı	Gecelik Borçlanma Faiz Oranı (%)	Gecelik Borç Verme Faiz Oranı (%)	Politika Faizi (%)
19.Oca.16	Değişiklik Yapılmadı	7,25	12,25	7,5
23.Şub.16	Değişiklik Yapılmadı	7,25	12,25	7,5
24.Mar.16	Değişiklik Yapılmadı	7,25	12	7,5
20.Nis.16	Değişiklik Yapılmadı	7,25	11,5	7,5
24.May.16	Değişiklik Yapılmadı	7,25	11	7,5
21.Haz.16	Değişiklik Yapılmadı	7,25	10,5	7,5
19.Tem.16	Değişiklik Yapılmadı	7,25	10,25	7,5
23.Ağu.16	Değişiklik Yapılmadı	7,25	10	7,5
22.Eyl.16	Değişiklik Yapılmadı	7,25	9,75	7,5
20.Eki.16	Değişiklik Yapılmadı	7,25	9,75	7,5
24.Kas.16	50 Baz Puan Artırıldı	7,25	10	8
20.Ara.16	Değişiklik Yapılmadı	7,25	10	8

Kaynak: TCMB

5.3. DÖVİZ PİYASASI

Türk Lirası, Mayıs ayındaki belirsizlik, Temmuz ayı ortasında yaşanan yurt içi kaynaklı dalgalanmalar ve uluslararası derecelendirme kuruluşlarından S&P ve Moody's kredi notunu yatırım yapılabilir seviyenin altına indirmesi gibi nedenlerle ABD dolarına karşı diğer gelişmekte olan ülkelerden daha hızlı değer kaybetmiştir. FED'in faiz artırımına ilişkin beklentiler ve jeopolitik riskler kur üzerinde baskı yapmaktadır. 30 Aralık itibarıyla ABD doları 3,52 TL, Avro ise 3,70 TL seviyesinde gerçekleşmiştir.

Dolara Karşı Döviz Kurları (TL/Dolar ve Gelişmekte Olan Ülkeler Ortalaması)

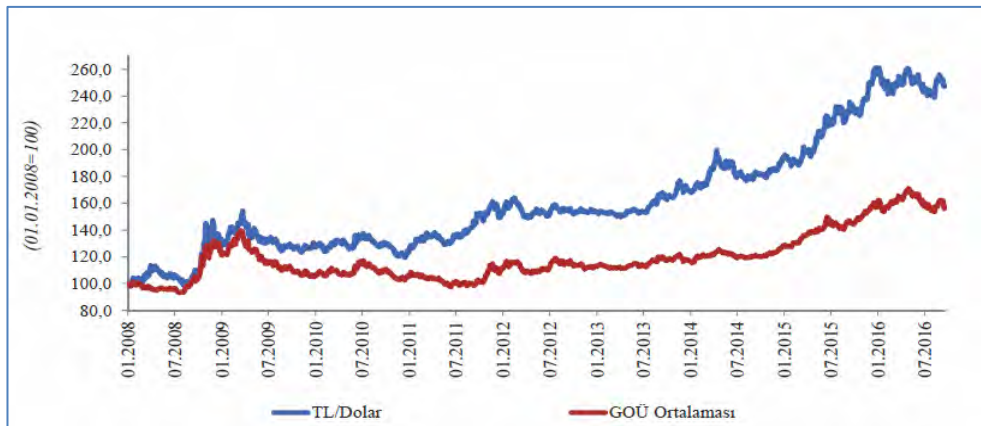

Kaynak: TCMB

6. ÖDEMELER DENGESİ

6.1. CARİ AÇIK

Cari işlemler açığı, 2013 yılından itibaren izlediği düşüş eğilimini 2016 yılında da devam ettirmektedir. Özellikle 2014 yılının ikinci yarısından itibaren düşen petrol fiyatlarına bağlı olarak cari açık da önemli bir daralma sürecine girmiştir. 2014 yıl sonunda 43,6 milyar dolar olan cari açık 2015 yıl sonunda 32,2 milyar dolara gerilemiştir. Merkez Bankası verilerine göre, cari denge 2016'da toplamda 32,61 milyar dolar açık vermiştir. Cari açık Aralık ayında 4,27 milyar dolar olarak gerçekleşmiştir. Cari açık 2015 Aralık'a göre 784 milyon dolar azalırken, Kasım 2016'ya göre 2 milyar dolar artış kaydetmiştir.

Enerji ve petrol fiyatlarındaki düşük seviye cari açıktaki daralmanın başat faktörü olmakla birlikte iç talepteki ılımlı seyir ve rekabetçi kur düzeyi de cari işlemler dengesindeki iyileşmeyi desteklemiştir. Turizm gelirlerinde yaşanan gerileme, önemli ticaret ortaklarımızda talebin zayıf olması ve siyasi gerginliklere bağlı olarak daralan ihracat ve bavul ticareti cari açıktaki iyileşmeyi sınırlamıştır. 2016 Ağustos ve Eylül aylarından itibaren de 12 aylık cari açıktaki bir miktar artış görülmüştür. 2015 yılında yüzde 4,5 olan cari işlemler açığının GSYH'ye oranı 2016 yılında 4,3 olmuştur. OVP tahminlerine göre 2017'de yüzde 4,2 olacağı öngörülmektedir.

6.2. DIŞ TİCARET DENGESİ

Küresel ticaretteki yavaşlama nedeniyle baskı altında olan ihracat önemli ticaret ortaklarımızda yaşanan ekonomik ve jeopolitik sıkıntılar ve paritedeki düşük seyir nedeniyle 2015 yılından sonra 2016 yılında da daralmaya devam etmiştir. İthalatta yaşanan daralma ise altın ithalatındaki göreceli toparlanmaya rağmen düşen enerji fiyatlarından kaynaklanmıştır. 2015 yılında bir önceki yıla göre yüzde 8,7 oranında daralan ihracat 2016 yılında bir önceki yıla göre yüzde 0,9 oranında azalmıştır. İthalat ise 2015 yılında bir önceki yıla göre yüzde 14,4 oranında daralırken 2016 yılında bir önceki yıla göre yüzde 4,2 azalmıştır. Buna bağlı olarak 2016'da yüzde 11,7 oranında azalan dış ticaret açığı da yıl sonu itibarıyla 12 aylık bazda 55,9 milyar dolar olarak gerçekleşmiştir. Dış ticaretteki bu fırsat ve riskler çerçevesinde 2016 yılında ihracat 142,6 milyar dolar, ithalat ise 198,6 milyar dolar olarak gerçekleşmiştir.

Dış Ticaret Göstergeleri

Göstergeler	Değerler (Milyon Dolar)			Değişim (%)	
	2014	2015	2016	2015	2016
İhracat	157.610	143.935	142.533	-8,7	-0,9
İthalat	242.177	207.203	198.617	-14,4	-4,2
Dış Ticaret Hacmi	399.787	351.138	341.150	-12,2	-10,2
Dış Ticaret Dengesi	-84.567	-63.268	-56.084	-25,2	-11,2
İhracatın İthalatı Karşılama Oranı	65,1	69,5	71,8		

Kaynak: TÜİK

Öncelikle ihracat ele alınacak olursa; Rusya, Irak ve İsviçre pazarlarının Türkiye'nin 2016 ihracat performansını en olumsuz etkileyen pazarlar olduğu gözlenmektedir. Bunun yanı sıra Birleşik Arap Emirlikleri (BAE), Mısır, Suudi Arabistan ve Çin gibi pazarlarda da görece düşüşler göze çarpmaktadır. Olumlu tarafta ise İran yer almaktadır. Yaptırımların kalkması sonrası İran'a yapılan ihracatın bu dönemde kaydettiği yıllık bazda yüzde 44,6'lık artış ile İran pazarı toplam gelişimi en güçlü etkileyen pazar olmuştur.

2016 yılında çeşitli Avrupa pazarlarında da pozitif ihracat gelişimleri kaydedilmiştir. 2016 yılında Türkiye'nin ihracatının bir miktar toparlanmakla birlikte pozitif bir gelişime geçememesinin ardında ise Rusya ve Irak gibi pazarları açıklayan jeopolitik yansımaların yanı sıra global talepteki yavaş seyrin de etkili olmayı sürdürdüğü bilinmektedir.

En Çok İhracat Yapılan İlk 10 Ülke

Ülkeler	Değer (Milyon Dolar)		Pay (%)		Değişim (%)	
	2015	2016	2015	2016	2015	2016
1.Almanya	13.417	13.999	9,3	9,8	-11,4	4,3
2.İngiltere	10.556	11.686	7,3	8,2	6,6	10,7
3.İrak	8.549	7.637	5,9	5,4	-21,5	-10,7
4.İtalya	6.887	7.580	4,8	5,3	-3,6	10,1
5.ABD	6.395	6.623	4,4	4,6	0,9	3,6
6.Fransa	5.845	6.022	4,1	4,2	-9,6	3
7.Birleşik Arap Emirlikleri	4.681	5.406	3,3	3,8	0,5	15,5
8.İspanya	4.742	4.988	3,3	3,5	-0,2	5,2
9.İran	3.663	4.966	2,5	3,5	-5,7	35,6
10.Hollanda	3.154	3.589	2,2	2,5	-8,8	13,8
İlk on ülke toplamı	67.889	72.496	47,1	50,8	-2,7	6,7
Toplam ihracat	143.838	142.533	100,0	100,0	-8,7	-0,9

Kaynak: TÜİK

2016 yılında en fazla ithalat yaptığımız ilk on ülke içinde ilk sırayı 25.441 milyon dolar ile Çin almıştır. Çin toplam ithalatın %12,8'ini alırken, 2015 yılına göre %0,8 artış göstermiştir. Çin'i Almanya ve Rusya Federasyonu izlemiştir.

2016 yılında en çok ithalat yapılan on ülke sıralamasında 2015 yılına göre değişiklikler olmuştur. 2015 yılında sekizinci sırada olan İran ile olan ithalatımız azalmaya devam etmektedir ve 11. sıraya gerilemiştir. Hindistan, İspanya, Çin ve Almanya ile olan ithalatımız artış göstermiştir. İngiltere ise 2016'da onuncu sırada yer almıştır.

En Çok İthalat Yapılan İlk 10 Ülke

Ülkeler	Değer (Milyon Dolar)		Pay (%)		Değişim (%)	
	2015	2016	2015	2016	2015	2016
1.Çin	24.873	25.441	12,0	12,8	-0,2	2,3
2.Almanya	21.351	21.474	10,3	10,8	-4,5	0,6
3.Rusya Federasyonu	20.401	15.162	9,8	7,6	-19,3	-25,7
4.ABD	11.141	10.867	5,4	5,5	-12,5	-2,5
5.İtalya	10.639	10.218	5,1	5,1	-11,8	-4,0
6.Fransa	7.597	7.364	3,7	3,7	-6,5	-3,1
7.Güney Kore	7.057	6.384	3,4	3,2	-6,5	-9,5
8.Hindistan	5.613	5.757	2,7	2,9	-18,6	2,6
9.İspanya	5.588	5.679	2,7	2,9	-8,0	1,6
10.İngiltere	5.541	5.320	2,7	2,7	-6,6	-4,0
İlk on ülke toplamı	119.801	113.666	57,8	57,2	-11,4	-5,1
Toplam ithalat	207.234	198.617	100	100	-14,4	-4,2

Kaynak: TÜİK

İthalat yapılan ülkelere dair istatistiklere bakıldığında yılın ilk 10 ayında kaydedilen gerilemede Rusya ve İran pazarlarının yine başrolde olduğuna işaret etmektedir. Birleşik Arap Emirlikleri, Japonya ve Çin, Türkiye'nin ithalatının gelişimini yukarı yönlü etkileyen pazarların başında gelmiştir.

7. DEĞERLENDİRME

2016 yılı Türkiye ekonomisi açısından çok zorlu bir sınav olarak gerçekleşmiştir. Yılın başlarında yaşanan olumlu gelişmeler 15 Temmuz darbe girişimi ile sekteye uğramıştır. Türkiye tecrübe ettiği dört askeri darbe, siyasi partilerin kapatılması ve siyasetçilere yasak getirilmesi, ekonomik ve finansal krizler, siyasi istikrarsızlıklar ve toplumsal çatışma gibi çok katmanlı sorunları aşmış bir ülke olarak kriz yönetiminde mesafe kat ettiğini göstermiştir.

Türkiye ekonomisi 2016 yılında dış politikada izlemeye çalıştığı normalleşme adımlarıyla bölgesel siyasi ve ekonomik riskleri ortadan kaldırma uğraşı vermiş, hükümet tarafından da ülke içinde ekonomik ortamın canlı tutulmasına yönelik adımlar atılmıştır. Bu kapsamda 2016 ekonomik teşvikler açısından hareketli bir yıl olmuş, hükümet bölgesel ve sektörel teşvikler yoluyla ekonomik büyümeye destek olmuştur.

2016 yılında Türkiye ihracatının bir miktar toparlanmakla birlikte pozitif bir gelişime geçememesinin ardında ise Rusya ve Irak gibi pazarları açıklayan jeopolitik yansımaların yanı sıra global talepteki yavaş seyrin de etkili olmayı sürdürdüğü bilinmektedir.

Diğer taraftan 2017-2019 OVP'deki rakamlara bakıldığında kamunun önümüzdeki iki yıllık süreçte harcama ve yatırımları artırarak özel yatırımları teşvik etmeye ve ekonomik büyümeye ivme kazandırmaya çalışacağı anlaşılmaktadır.

KONYA
EKONOMİ
RAPORU
2016



**KONYA
EKONOMİSİ**

KONYA
EKONOMİ
RAPORU
2016



**DEMOGRAFİK
YAPI VE SOSYAL
KALKINMA**

1. NÜFUS

2015 yılında Türkiye'nin nüfus bakımından en büyük 7. ili olan Konya, 2016 yılında da 2 milyon 161 bin 303 kişilik nüfusu ile sıralamadaki yerini korumuştur. 2016 yılı verilerine göre 2 milyon 130 bin 544 olan nüfus, yüzde 1,44'lük bir artış gerçekleştirmiştir.

Konya'daki erkek nüfusu 2016 yılı rakamlarına göre %1,62'lik artış gerçekleştirmiş ve 1 milyon 73 bine ulaşmıştır. Konya'daki kadın nüfusu ise yüzde 1,27'lik artışla 1 milyon 87 bin olarak kayıtlara geçmiştir. Konya erkek ve kadın nüfusu bakımından 7. sırada yer almaktadır.

Konya-Türkiye Cinsiyete Göre Nüfus (2016)

	Toplam	Erkek	Kadın
Türkiye	79 814 871	40 043 650	39 771 221
Konya	2 161 303	1 073 631	1 087 672

Kaynak: Türkiye İstatistik Kurumu

Nüfus Bakımından İlk 10 İl



Türkiye nüfus sıralamasında 14,80 milyonluk nüfusu ile İstanbul ilk sırada yer almaktadır. İstanbul'u 5,34 milyonluk nüfusu ile Ankara, 4,22 milyon nüfusu ile İzmir takip etmektedir.

Konya ise 2,16 milyonluk nüfusu ile Adana'yı takip ederek 7. sırada yer almaktadır.

Nüfus Yoğunluğu Bakımından Başlıca İller ve Konya'nın Yeri

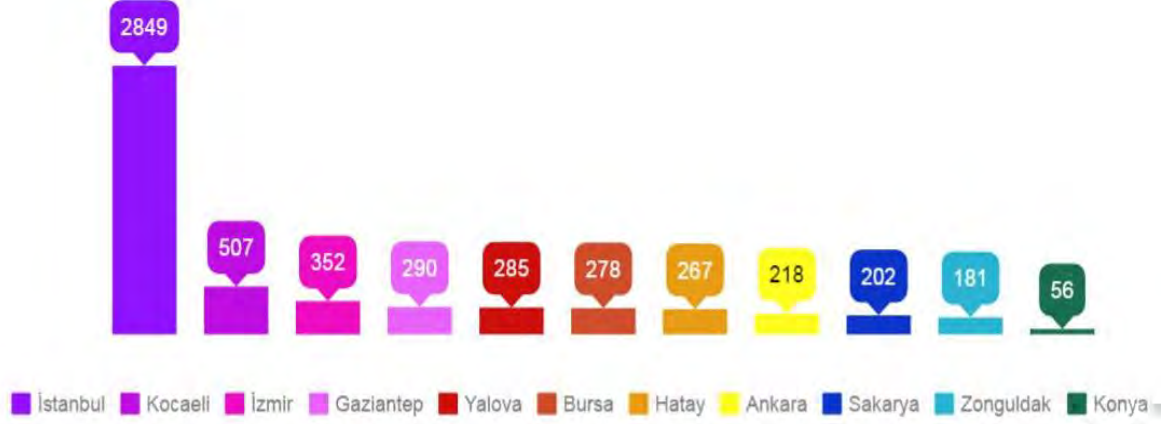

Metrekare başına düşen insan sayısı ile belirlenen nüfus yoğunluğu, ilin nüfusunun o ilin yüzölçümüne bölünmesi ile elde edilmektedir.

Türkiye’de iller arasında en yoğun nüfusa sahip olan il İstanbul’dur. TÜİK’in açıklamış olduğu 2016 verilerine göre İstanbul’da metrekare başına 2.849 insan düşmektedir. Bu rakamı 2015 verileriyle karşılaştırdığımız zaman görülmektedir ki, 1 sene içerisinde İstanbul’da metrekare başına düşen insan sayısında 28 rakamlık bir artış görülmektedir.

Konya’da metrekareye düşen insan sayısı ise 2015 yılına göre 1 artmış ve 56 olarak açıklanmıştır. Konya bu bakımdan iller sıralamasında 49. sıradaki yerini korumaktadır.

Konya İlçe Nüfusları (İlk 10 İlçe)

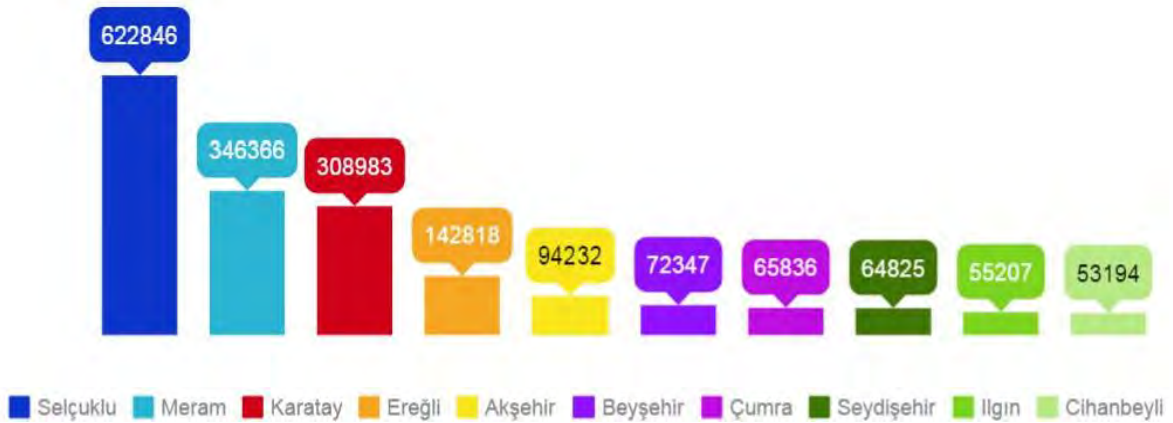

2. GÖÇ

GÖÇ

Bir kentin aldığı göç miktarının verdiği göç miktarıyla olan farkına, NET GÖÇ denilmektedir. İlin aldığı göç verdiği göçten fazla ise pozitif net göç, verdiği göç aldığı göçten fazla ise negatif göç olmaktadır.

2016 yılı net göç istatistiklerine göre, Türkiye genelinde ilk sırada 25.123 net göç miktarı ile Kocaeli yer almaktadır.

2016 yılında Türkiye'nin net göç miktarı eksiye olan iller arasında ilk sırada -71.307 net göç miktarı ile İstanbul yer almaktadır.



Türkiye Net Göç Miktarı

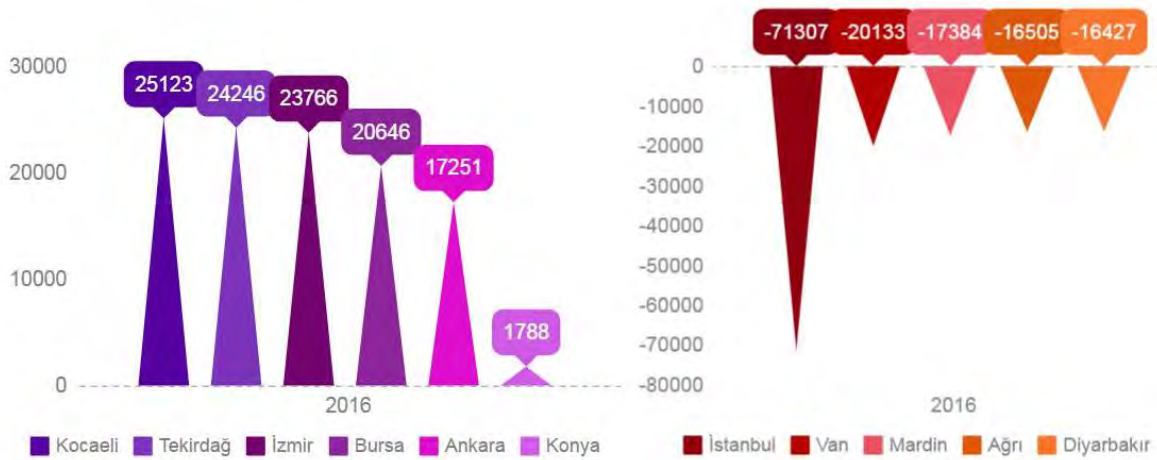

Kaynak: Türkiye İstatistik Kurumu



2016 yılında Konya'da bir önceki yılın aksine aldığı göç, verdiği göçten daha fazladır. 56 bin 500 kişi göç alırken, 54 bin 712 kişi göç vermiştir. Konya'nın 2016 yılındaki net göçü bir önceki yılın aksine pozitif değerde olup 1.788 olarak gerçekleşmiştir. Konya bu değerlerle 2016 yılında 30. sırada yer almıştır.

Konya'nın en çok göç aldığı ilk beş il sırasıyla; Ankara (6.913 kişi), İstanbul (5.872 kişi), Antalya (4.313 kişi), Karaman (2.751 kişi), İzmir (2.381 kişi) olmuştur. En az göç aldığı iller ise sırasıyla Yalova (73 kişi), Tunceli (74 kişi), Sinop (77 kişi), Ardahan (78 kişi), ve Iğdır (79 kişi) olmuştur.

Konya'nın en çok göç verdiği iller ise sırasıyla, Ankara (7.275 kişi), İstanbul (5.076 kişi), Antalya (4.253 kişi), İzmir (2.504 kişi), Karaman (2.486 kişi); en az göç verdiği iller ise sırasıyla Tunceli (42 kişi), Artvin (69 kişi), Kilis (73 kişi), Sinop (76 kişi), Hakkâri (78 kişi) olmuştur.

Net göç hızı, göç edebilecek her bin kişi için net göç sayısını vermektedir. Konya'nın 2015 yılında negatif olan net göç hızının 2016 yılında, 1.788 olarak pozitif değerlere döndüğü görülmektedir.

Konya Göç İstatistikleri – (2012 – 2016)

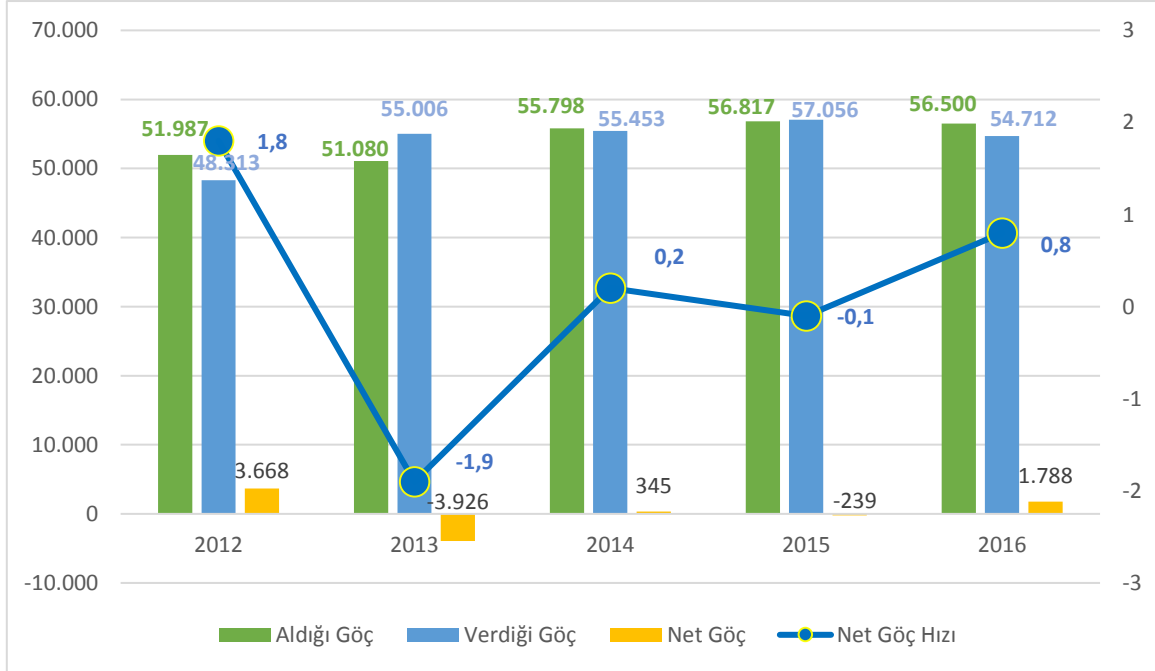

Kaynak: Türkiye İstatistik Kurumu

3. EĞİTİM

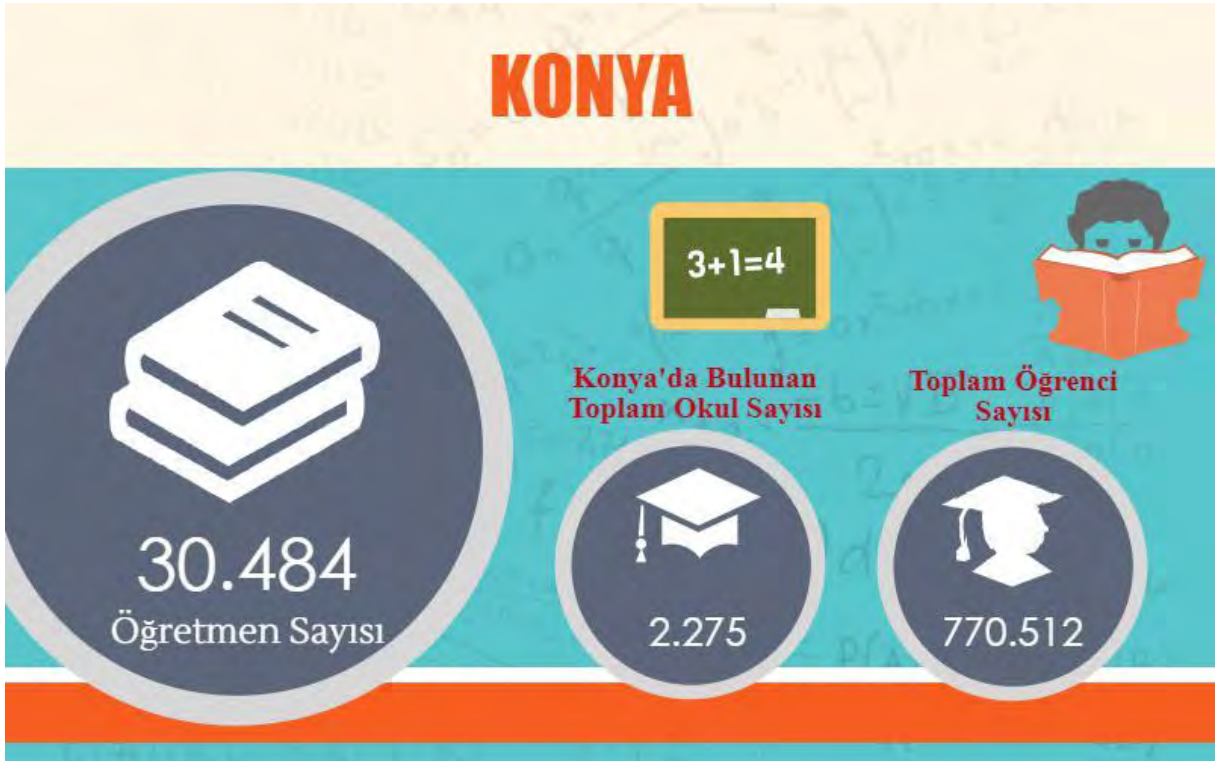

3.1. ÖRGÜN ÖĞRETİM

Konya İl Millî Eğitim Müdürlüğünden alınan verilere göre Konya'da 2016 yılında 274 adet okul öncesi, 763 adet ilkokul, 595 adet ortaokul ve 319 adet lise faaliyet göstermektedir.

2016 yılında ilkokul ve ortaokulların toplam rakamların içindeki payına bakıldığında; toplam okul sayısının %59,1'ini, toplam öğrenci sayısının % 38,2'sini, toplam öğretmen sayısının ise % 59,4'ünü oluşturduğu görülmektedir.

Konya'da Millî Eğitim Müdürlüğü'ne bağlı okullarda öğrenim gören 770 bin öğrencinin 294 binini ilkokul ve ortaokul öğrencileri oluşturmaktadır. Öğrenci sayısı açısından ilk sırada yer alan okul türü ise ortaokuldur. 2016 yılı itibarıyla Konya'da 595 ortaokulda 10.035 öğretmen bulunurken, öğrenci sayısı 2015 yılına göre 62.962 kişi artarak toplamda 94.324 öğrenci eğitim görmektedir.

Lise düzeyinde Konya'nın eğitim durumuna bakıldığında, 81.740 öğrenci sayısı ile meslek liselerinin ağırlığı dikkat çekmektedir. Meslek lisesini sırasıyla 76.929 öğrenci sayısı ile genel lise izlemektedir.

İl Millî Eğitim Müdürlüğüne Bağlı Okul Türlerine Göre İstatistikler (2016)

Okul Türü	Okul		Öğrenci		Öğretmen	
	Sayısı	Payı (%)	Sayısı	Payı (%)	Sayısı	Payı (%)
Okul Öncesi	274	12	35.935	4,7	2.237	7,4
İlkokul	763	33,6	137.379	17,8	8.076	26,5
Ortaokul	595	26,1	157.286	20,5	10.035	32,9
Genel Ortaöğretim	126	5,6	76.929	9,9	3.253	10,6
Mesleki ve Teknik Eğitim	193	8,4	81.740	10,6	5.881	19,3
Yaygın Eğitim Kurumları	324	14,3	281.243	36,5	1.002	3,3
Genel Toplam	2.275	100	770.512	100,0	30.484	100,0

Kaynak: Konya İl Millî Eğitim Müdürlüğü

3.2. MESLEKİ EĞİTİM

Konya'da mesleki eğitim kurumları arasında ağırlık imam hatip ve çok programlı meslek liselerindedir. 2016 yılı itibarıyla Konya'da 58 imam hatip lisesi, 37 çok programlı lise, 30 endüstri meslek lisesi bulunmaktadır.

Mesleki eğitim kurumlarına öğretmen sayısı açısından bakıldığında; 1.913 öğretmen sayısı ile imam hatip lisesi, 1.485 öğretmen sayısı ile endüstri meslek lisesi ve 618 öğretmen sayısı ile kız meslek lisesi ilk üç sırada yer almaktadır.

2016 yılı itibarıyla mesleki eğitim kurumlarının öğrenci sayıları açısından bakıldığında, 26.934 öğrenci sayısı ile imam hatip lisesi ilk sırada yer almaktadır. 16.880 öğrenci sayısı ile endüstri meslek liseleri ikinci, 7.475 öğrenci sayısı ile kız meslek liseleri üçüncü sırada yer almaktadır.

Konya'da Kurum Türüne Göre Mesleki Eğitim Birimleri (2016)

Meslek Lisesi Türü	Okul Sayısı	Öğretmen Sayısı	Öğrenci Sayısı
İmam Hatip Lisesi	58	1.913	26.934
Endüstri Meslek Lisesi	30	1.485	16.880
Kız Meslek Lisesi	17	618	7.475
Sağlık Meslek Lisesi	19	493	6.854
Ticaret Meslek Lisesi	11	484	6.756
Mesleki Açık İmam Hatip Lisesi	0	0	5.718
Mesleki Açık Öğretim Lisesi	0	0	4.290
Çok Programlı Lise	37	509	3.682
Tarım Meslek Lisesi	3	48	890
Mesleki ve Teknik Eğitim Merkezi	3	92	861
Özel Eğitim Meslek Lisesi	12	188	719
Genel Toplam	190	5.830	81.059

Kaynak: Konya İl Millî Eğitim Müdürlüğü

Birçok alanda eğitim verilen meslek liselerinde 2016 yılında en çok tercih edilen İmam Hatip Programları olmuştur. Alan bazındaki ilk üç sıraya bakıldığında; ilk sırada, İmam Hatip (29.294), ikinci sırada Bilişim Teknolojileri (4.080), üçüncü sırada ise Sağlık Hizmetleri (3.559) yer almaktadır.

2016 yılında en az tercih edilen bölümlere bakıldığında ise; ilk sırada Tekstil Teknolojisi Alanı yer alırken onu sırasıyla, Ahşap Teknolojisi, Bahçecilik, Diş Protez Alanı-Diş Protez Teknisyenliği Dalı izlemektedir.

Konya'da Mesleki Eğitimde En Çok ve En Az Tercih Edilen Alanlar (2016)

En Çok Tercih Edilen Meslek Alanları		
Meslek Türü	Öğrenci Sayısı	Payı (%)
İmam Hatip	29.294	46
Bilişim Teknolojileri	4.080	6,4
Sağlık Hizmetleri	3.559	5,6
Elektrik – Elektronik Teknolojisi	3.197	5
Çocuk Gelişimi ve Eğitimi	2.429	3,8

En Az Tercih Edilen Meslek Alanları		
Meslek Türü	Öğrenci Sayısı	Payı (%)
Tekstil Teknolojisi	1	0,001
Ahşap Teknolojisi	2	0,003
Bahçecilik	2	0,003
Diş Protez Alanı – Diş Protez Teknisyenliği	11	0,017
El Sanatları Teknolojisi	19	0,029

Kaynak: Konya İl Milli Eğitim Müdürlüğü

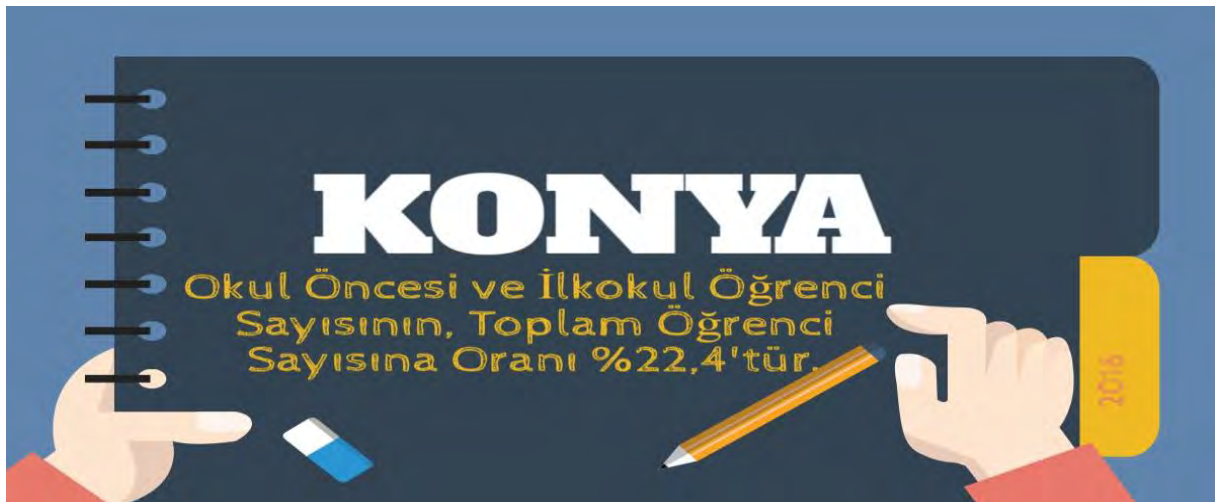

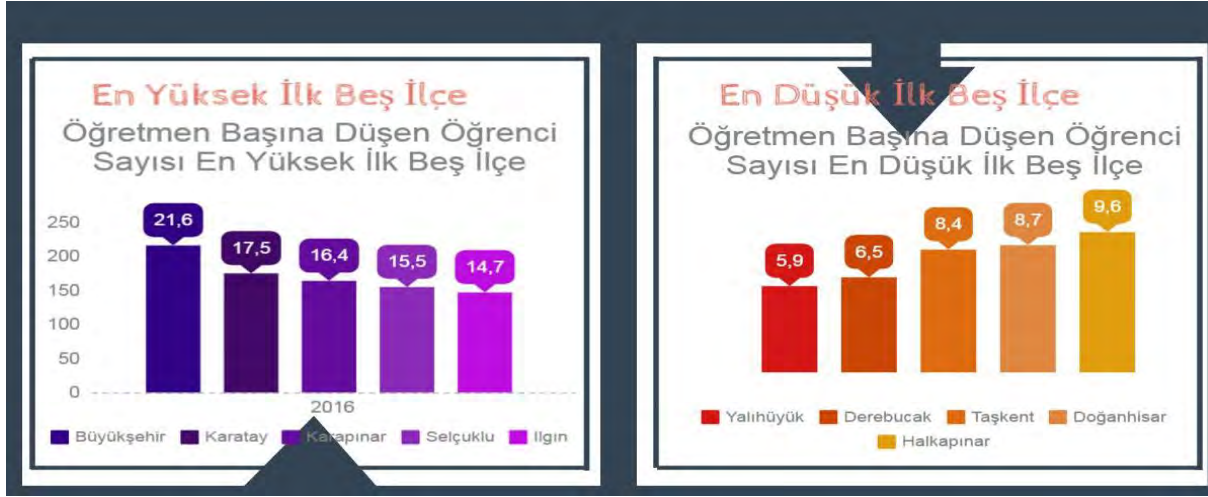

3.3. YÜKSEKÖĞRETİM

Yükseköğretim Kurumu'nun vermiş olduğu istatistiklere göre, 2016 yılında öğrenci sayıları en fazla olan iller sıralamasında bir önceki yıla göre değişiklik olmamış ve İstanbul ilk sırada yer almıştır. İstanbul'u sırasıyla Ankara ve İzmir takip etmektedir. Üç ilde yer alan toplam öğrenci sayısı 1 milyon 160 bin civarındadır.

Konya, 125.611 öğrenci sayısı ile dördüncü sırada yer almaktadır. Öğrenci sayısı en yüksek olan dört il içerisinde akademisyen başına düşen öğrenci sayısı en yüksek olan il 37,5 ile Konya'dır.

Öğrenci Sayısı En Fazla Olan İlk 10 İl (2016)

Sayı	İl Adı	Akademisyen	Öğrenci	Öğrenci/Akademisyen
1	İstanbul	22.182	693.861	31,2
2	Ankara	14.443	292.693	20,2
3	İzmir	7.472	174.746	23,3
4	Konya	3.343	125.611	37,5
5	Sakarya	1.415	84.313	59,5
6	Kocaeli	1.909	82.647	43,2
7	İsparta	1.622	72.570	44,7
8	Erzurum	2.196	69.963	31,8
9	Eskişehir	2.839	68.254	24
10	Antalya	1.981	67.347	33,9
	Genel Toplam	106.659	1.805.705	16,9

Kaynak: Yükseköğretim Kurulu Başkanlığı

Konya'da yükseköğretimde 2 devlet, 2 vakıf üniversitesi faaliyet göstermektedir. Bunlar; Selçuk Üniversitesi, Necmettin Erbakan Üniversitesi, Konya Ticaret Odası Karatay Üniversitesi, Konya Gıda ve Tarım Üniversitesi'dir.

Konya'da faaliyet gösteren üniversitelerin akademik kadrosuna bakıldığında ise ağırlığın Selçuk Üniversitesi'nde olduğu görülmektedir. Selçuk Üniversitesi'nde 2016 yılı itibarıyla toplamda 2.581 akademisyen görev yapmaktadır. Selçuk Üniversitesi'nin ardından ise Necmettin Erbakan (1.622) ve

KTO-Karatay (291) Üniversiteleri sıralanmaktadır. Konya'daki üniversiteler arasında akademisyen sayısı en çok artan Necmettin Erbakan Üniversitesi olmuştur. 2016 yılı itibariyle üniversitenin akademik kapasitesi 836'den 1.622'ye çıkarak yaklaşık %94 oranında artış göstermiştir.

Konya'da Türlerine Göre Akademik Kadro

Üniversite	Profesör	Doçent	Yrd.Doç.	Öğr.Gör.	Okutman	Arş.Gör.	Uzman	Toplam
Selçuk	382	242	462	413	154	832	96	2.581
N. Erbakan	240	172	415	118	29	613	35	1622
KTO Karatay	42	10	102	31	80	26	-	291
Gıda Tarım	10	2	28	-	6	10		56
Toplam	674	426	1.007	562	269	1481	131	4.550

Kaynak: İlgili Üniversite Rektörlükleri

Konya'da okuyan yabancı öğrencilerin geldikleri ülkelere göre bölgesel dağılımına bakıldığında, ilk sırada 1.618 öğrenci sayısı ile Orta Asya bölgesi yer almaktadır. Orta Asya ülkelerinin ardından 360 öğrenci sayısı ile Avrupa ikinci, 291 öğrenci sayısı ile Afrika bölgesi üçüncü sırada yer almaktadır.

Konya'daki üniversitelere en az öğrenci gönderen bölgeler ise sırasıyla; Güney Amerika (5), Okyanusya (6) Kuzey Amerika (7) ülkeleri gelmektedir.

Üniversitelerde Yabancı Öğrencilerin Bölgesel Dağılımı - 2016

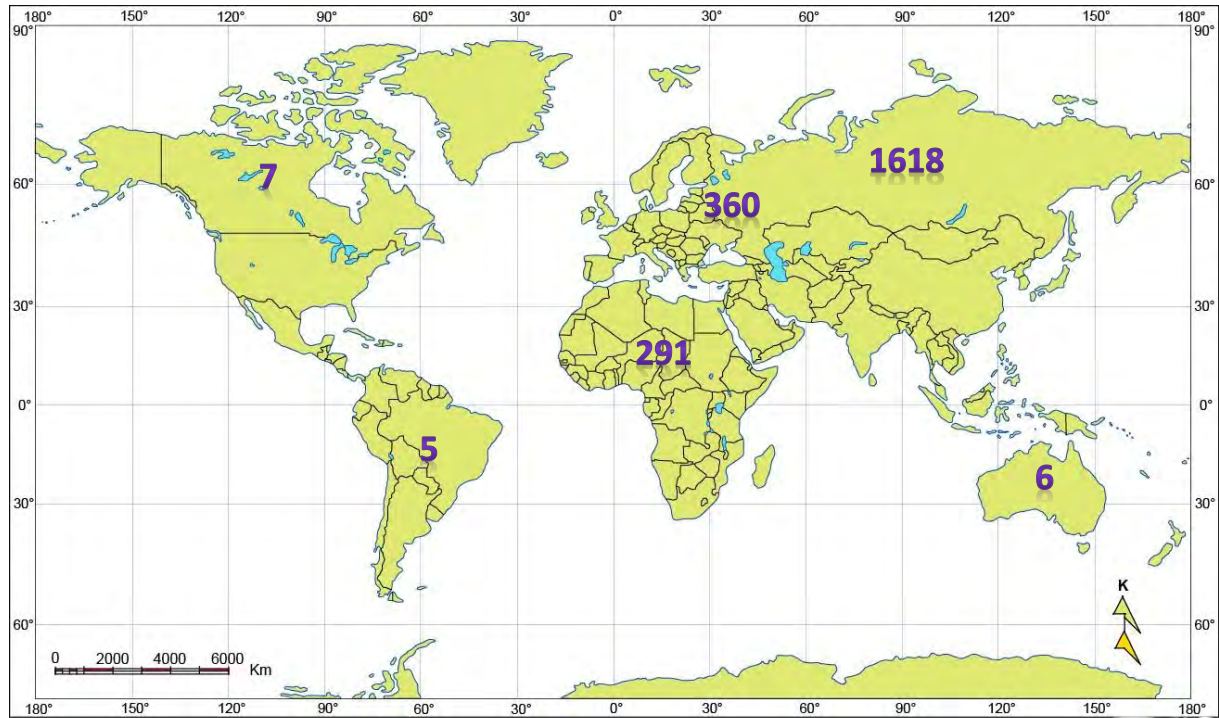

Kaynak: İlgili Üniversiteler

Yurtdışından gelen öğrencilere ülkeleri bazında bakıldığında, Konya'da en çok öğrencisi olan ülkenin 305 öğrenci ile Suriye olduğu görülmektedir. Suriye'den sonra 286 öğrenci sayısı ile Afganistan ikinci ve 218 öğrenci sayısı ile Türkmenistan üçüncü sırada yer almaktadır.

Konya’da faaliyet gösteren dört üniversite çevre illerden de yoğun talep görmektedir. 2016 yılında da Konya’da, Konyalı öğrencilerden daha fazlası diğer illerden gelmektedir. Bölgesel düzeyde bakıldığında Konya’ya 22.410 öğrenci ile en çok İç Anadolu Bölgesinden öğrenci geldiği görülmektedir.

Konya’ya şehir dışından gelen öğrencilerin yaklaşık %19’u İç Anadolu Bölgesinden gelmektedir. Bölge içerisinde Konya’ya en çok öğrenci gönderen il 5.480 öğrenci sayısı ile Ankara olmuştur. Ankara’nın ardından 3.095 öğrenci sayısı ile Karaman ikinci, 2.195 öğrenci sayısı ile Aksaray üçüncü sırada yer almaktadır.

İç Anadolu Bölgesinin ardından en çok öğrenci 14.515 öğrenci sayısı ile Akdeniz bölgesinden gelmektedir. Akdeniz bölgesi içinde Konya’nın en çok öğrenci çektiği il 4.586 öğrenci sayısı ile Mersin gelmektedir. Mersin’in ardından 2.497 öğrenci sayısı ile Adana ikinci, 1.965 öğrenci sayısı ile Kahramanmaraş üçüncü sırada gelmektedir.

Konya’nın en çok öğrenci çektiği üçüncü bölge 2016 yılında da değişmemiş ve Karadeniz bölgesi olmuştur. Karadeniz bölgesinden toplamda 11.504 öğrenci Konya’ya eğitime gelmiştir. Karadeniz bölgesi içinde en çok öğrenci gönderen il, 1.772 öğrenci sayısı ile Çorum olmuştur. Çorum’un ardından 1.319 öğrenci sayısı ile Samsun ikinci, 1.062 öğrenci sayısı ile Ordu üçüncü sırada yer almaktadır.

Konya’da en az öğrencisi bulunan bölge 4.149 öğrenci sayısı ile Marmara bölgesidir. Marmara bölgesi içinde Konya’ya en çok öğrenci gönderen il ise 1.038 öğrenci sayısı ile Bursa’dır. Bursa’nın ardından 722 öğrenci sayısı ile Balıkesir ikinci, 640 öğrenci sayısı ile İstanbul üçüncü sırada yer almaktadır.

Konya’da en az öğrencisi bulunan il 46 öğrenci sayısı ile Yalova’dır. Yalova’nın ardından 85 öğrenci sayısı ile Tunceli ikinci, 112 öğrenci sayısı ile Kırklareli üçüncü sırada yer almaktadır.

Üniversitelerde Öğrencilerin Bölgesel Dağılımı – 2016

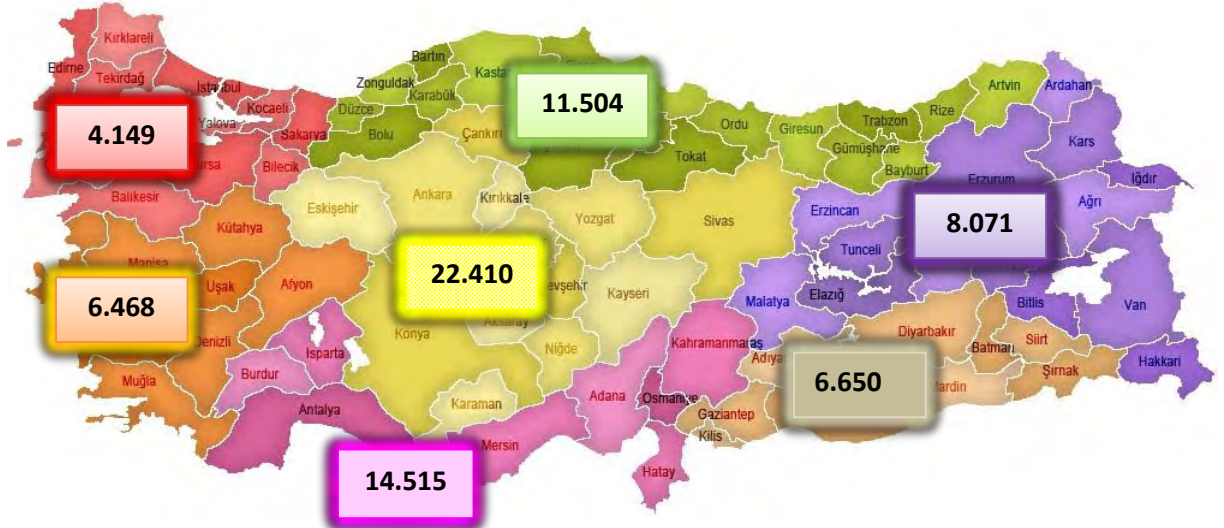

Kaynak: İlgili Üniversiteler

4. SAĞLIK

Konya İl Sağlık Müdürlüğü verilerine göre, 2016 yılında Konya’da Devlet hastanesi kapsamında 28 adet hastane bulunduğu belirtilmiştir. Yatak kapasitesi bakımından Konya’da hastanelere bakıldığında ise, 2016 yılında artış yaşandığı görülmektedir. 2015 yılında 6.769 olan yatak kapasitesi, 2016 yılında 369 yatak kapasitesi artarak 7.138 olmuştur.

Yıllara Göre Konya’daki Hastane ve Yatak Sayısı

Kurum/Kuruluş Türü	2014		2015		2016	
	Sayısı	Yatak Sayısı	Sayısı	Yatak Sayısı	Sayısı	Yatak Sayısı
Sağlık Bakanlığı Hastanesi	20	3.674	29	3.711	28	3.899
Üniversite Hastanesi	4	2.153	4	2.153	3	2.208
Asker Hastanesi	1	100	1	100	-	-
Özel Hastane	10	730	11	805	13	1.031
Toplam	35	6.657	45	6.769	44	7.138

Kaynak: Konya Sağlık İl Müdürlüğü

Konya İl Sağlık Müdürlüğü verilerine göre, 2016 yılında da Konya’da sağlık çalışanlarının çoğunluğunu hemşireler (%29) ve diğer sağlık personeli (%28) oluşturmuştur. 2016 yılı itibariyle Konya’da Sağlık Bakanlığı’na bağlı toplam çalışan sayısı bir önceki yıla göre %1,3 oranında artış göstererek 16.124 olarak gerçekleşmiştir.

Konya Sağlık Çalışanları İstatistikler – 2016

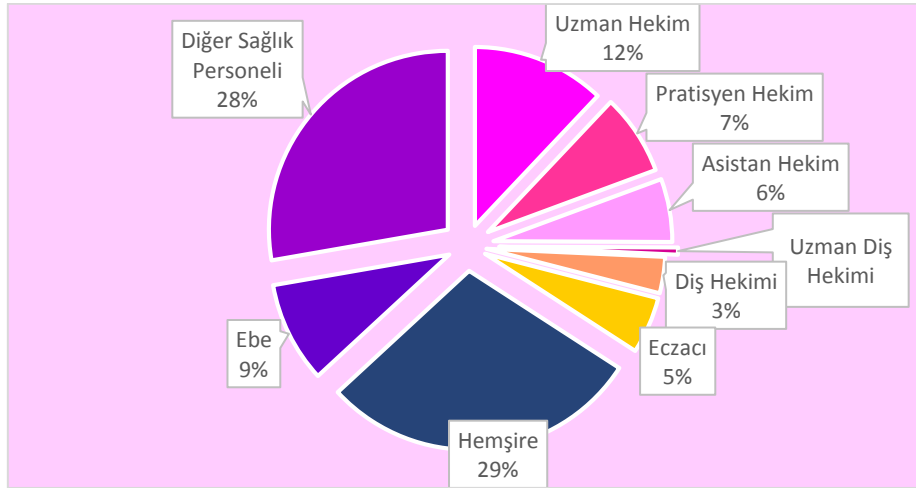

Kaynak: Konya İl Sağlık Müdürlüğü

2016 yılında Konya’da bulunan Aile Sağlığı Merkezi sayısı, bir önceki yıla göre 13 adet artarak 217 olarak gerçekleşmiştir. 2015 yılında 611 olan Aile Hekimliği Birimi sayısı 2016 yılında 688’e yükselmiştir. 2015 yılında 250 olan Sağlık Evi sayısı ise 2016 yılında 249’a düşmüştür. En fazla Aile Sağlığı Merkezi 39 adet ile Selçuklu ilçesindedir. Aile Hekimliği Birimi de en fazla yine Selçuklu da olup 197 tanedir.

Sağlık Evlerine bakıldığında ise en fazla Sağlık Evi olan ilçe 2016 yılında da 23 Sağlık Evi ile Beyşehir olmuştur.

Aile sağlığına ilişkin hizmet yeri (Aile Sağlığı Merkezi, Aile Hekimliği Birimi, Sağlık Evleri) istatistiklerine göre 239 merkez ile ilk sırada Selçuklu yer almaktadır. Selçuklu'nun ardından Meram 138 merkez ile ikinci ve Karatay ise 132 merkez ile üçüncü sırada bulunmaktadır.

İlçelere Göre Aile Sağlığı Hizmet Yerleri Dağılımı – İlk 15 İlçe – 2016

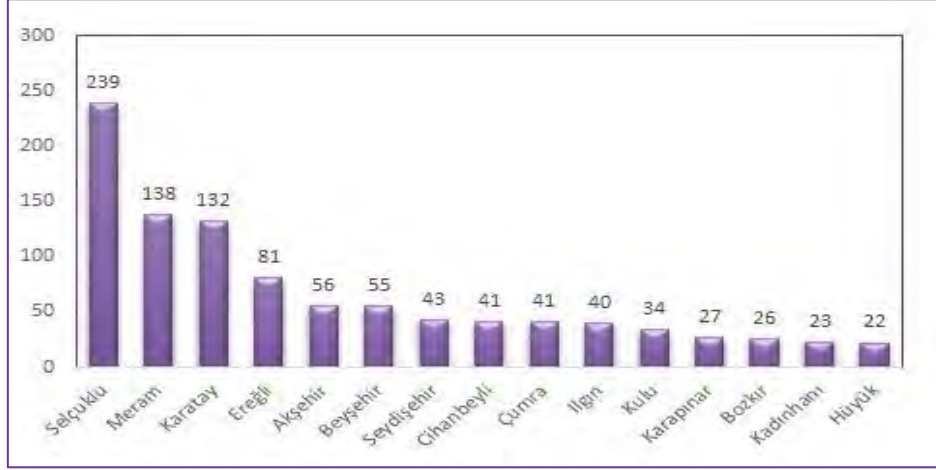

Kaynak: Konya İl Sağlık Müdürlüğü

Diyaliz Merkezleri

2016 yılında Konya 3'ü Üniversite Hastanesinde, 17 'si Sağlık Bakanlığına bağlı Devlet Hastanelerinde ve 9 tanesi de Özel Diyaliz Merkezi olmak üzere toplam 29 Diyaliz merkezine sahiptir. Bu merkezlerde toplam 475 adet cihaz bulunmaktadır.

112 Acil İstasyonları ve Ambulans Sayıları

Konya'da toplam 65 adet 112 acil istasyonu ve 146 ambulans bulunmaktadır. Bu ambulansların 97 adeti 112 acil ambulansı, 26 adeti hastane ambulansı ve 23 adeti de özel ambulanstır. 2015 yılında 64 adet olan 112 acil istasyon sayısı 2016 yılında 65 olmuştur. 2015 yılında 148.662 112 acil vaka gerçekleşirken, 2016 yılında acil vaka olaylarında 278 azalma yaşanmış ve sayı 148.384 olmuştur.

112 Acil İstatistik Bilgiler

	2014	2015	2016
112 Acil İstasyon Sayısı	59	64	65
112 Acil İstasyonu Başına Düşen Nüfus	35.742	32.950	33.250
112 Acil Vaka Sayısı	141.144	148.662	148.384

Kaynak: Konya İl Sağlık Müdürlüğü

Özel Tıp Merkezleri 2015 yılında 5 tane iken 2016 yılında bu sayı 6'ya yükselmiştir. 2015 yılında 16 olan Özel Diş Polikliniği sayısı 2016 yılında 15'e düşmüştür. 2015 yılında 188 diş hekimi muayenehanesi varken 2016 yılında bu sayı 204'e yükselmiştir.

Özel Sağlık Kuruluşlarının 2015-2016 Verileri

Sağlık Kuruluşu	2015	2016
ÜYTE (Üremeye Yardımcı Tedavi Merkezleri) Merkezleri	7	7
Genetik Merkezleri	2	2
Özel Tıp Merkezi	5	6
Özel Diş Polikliniği	16	15
Özel Poliklinik	3	4
Doktor Muayenehanesi	44	50
Diş Hekimi Muayenehanesi	188	204
Akupunktur Kuruluşları	4	6
Ortez/Protez Üretimi ve İşitme Cihazı Satış ve Uygulama Yapan Merkezler	41	45
Psikoteknik Değerlendirme Merkezi	4	5
992 sayılı kanuna tabi Laboratuvar	24	241
3153 sayılı kanuna tabi Laboratuvar	4	7
Optisyonluk Müesseseleri	198	208
Sağlık Kabini (Çalışma Uygunluk Belgesi Düzenlenmiş)	14	20
Özel Diş Protez laboratuvarları	45	46

Kaynak: Konya İl Sağlık Müdürlüğü

2016 yılında en fazla serbest eczane sayısı nüfus bakımından en kalabalık ilçe olan Selçuklu'da olup bir önceki yıla göre 17 adet artmış ve 245 olarak gerçekleşmiştir. Selçuklu'nun ardından bir önceki yıla göre eczane sayısında 1 azalış olan Meram 142 eczane sayısı ile 2. sırada gelmektedir. Eczane sıralamasının üçüncü sırasında Karatay 88 eczane sayısı ile yer almaktadır.

İlçelere Göre Eczane Sayıları – İlk 10 İlçe

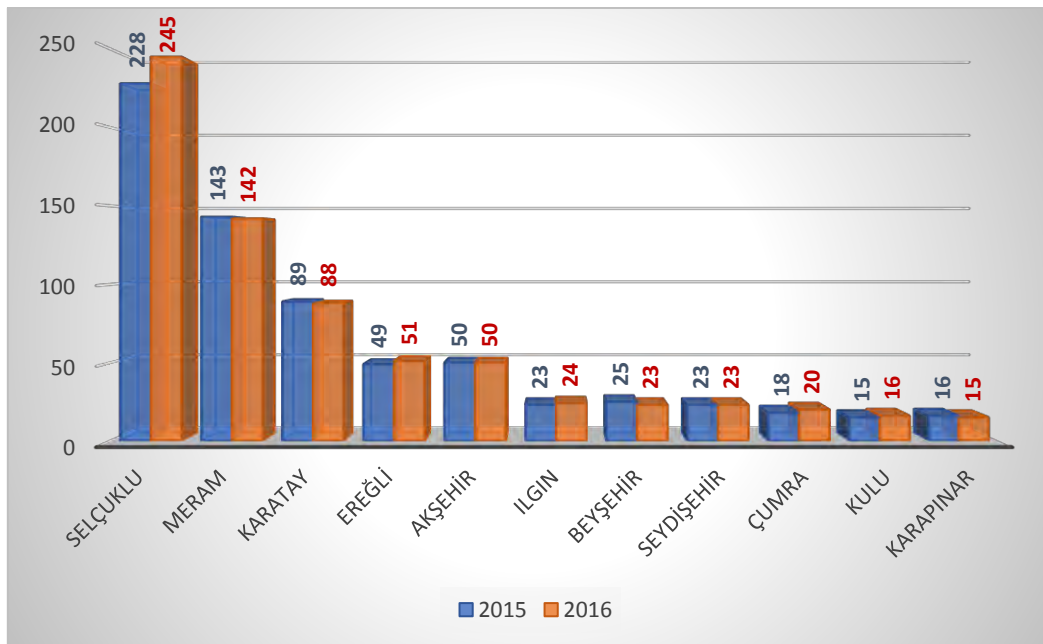

Kaynak: Konya İl Sağlık Müdürlüğü

5. TURİZM

Konya İl Kültür ve Turizm Müdürlüğü istatistiklerine göre, 2016 yılında Konya'ya gelen turist sayısı 412.494 kişi iken Konya'da konaklayan turist sayısı ise 574.111 kişi olmuştur.

İstatistiklere göre Konya'ya giriş yapan ve konaklayan turistlerin çoğunluğunu yerli turistler oluşturmaktadır. 2016 yılında Konya'ya gelen yerli turist sayısı 369.078, yabancı turist sayısı ise 43.416 olmuştur.

Konya'ya Gelen Turist Sayısı ve Konaklama İstatistikleri

Yıl	Giriş			Geceleme		
	Yerli	Yabancı	Toplam	Yerli	Yabancı	Toplam
2014	340.199	150.020	490.219	461.754	184.257	646.011
2015	368.764	118.906	487.670	476.900	164.330	641.230
2016	369.078	43.416	412.494	492.179	81.932	574.111

Kaynak: Konya İl Kültür ve Turizm Müdürlüğü

Aşağıdaki grafikte görüldüğü gibi 2016 yılında Konya'ya giriş yapan ziyaretçilerin sayısında bir önceki yıla göre %15,4 oranında azalma olmuştur. Konaklayan ziyaretçi sayısına bakıldığında ise 2016 yılında bir önceki yıla göre %10,4 oranında azalma görülmektedir.

Konya'ya Gelen ve Konaklayan Turist Sayısı (2008-2016)

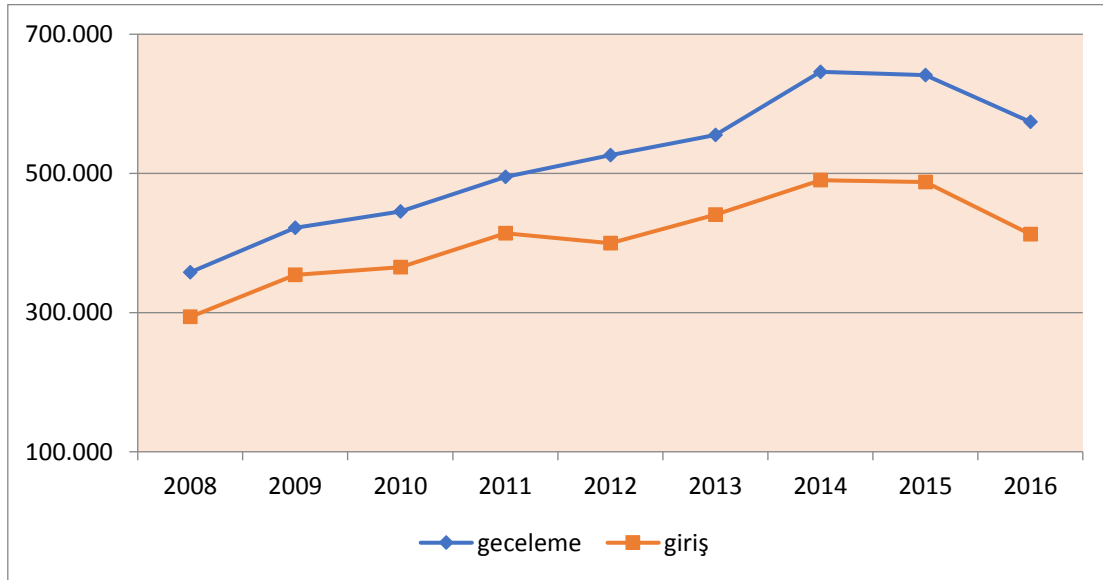

Kaynak: Konya İl Kültür ve Turizm Müdürlüğü

2016 yılında ilimizde turizm işletme belgesine sahip 37 otel bulunmaktadır. Bunların 5'i beş yıldızlı, 10'u dört yıldızlı, 16'sı üç yıldızlı, 3'er tane iki yıldızlı ve özel belgeli otellerden oluşmaktadır.

Konya'da Turizm İşletme Belgeli Otel İstatistikleri

Sınıfı	Otel Sayısı		Oda Sayısı		Yatak Kapasitesi	
	2015	2016	2015	2016	2015	2016
5 Yıldızlı	3	5	672	1.107	1.368	2.240
4 Yıldızlı	12	10	1.390	1.044	2.795	2.093
3 Yıldızlı	15	16	763	804	1.403	1.572
2 Yıldızlı	2	3	27	40	54	80
Özel Belgeli	2	3	77	85	162	136
Toplam	34	37	2.929	3.080	5.782	6.121

Kaynak: Konya İl Kültür ve Turizm Müdürlüğü

2016 yılında ilimizde yatırım belgeli 19 tesis bulunmaktadır. Bunların 10 tanesi Konaklama, 8 tanesi Restoran, 1 tanesi de Kongre ve Sergi Merkezi olarak kayıtlara geçmektedir. Yatırım Belgeli konaklama tesislerinin 6'sı 5 yıldızlı, 2'si dört yıldızlı, 2'si de üç yıldızlıdır. Yatırım belgeli restoran tesislerinin 7'si 1. Sınıf olarak hizmet verirken, bir tanesi günübirlik olarak hizmet vermektedir. Konaklama tesislerin toplam oda sayısı ise 2.129'dur. Oda sayısı bakımından en fazla oda %72,5 ile beş yıldızlı tesislerdedir.

Konya'da Yatırım Belgeli Konaklama Tesis İstatistikleri

	Otel Sayısı	Oda Sayısı	Yatak Sayısı
3 Yıldızlı	2	266	708
4 Yıldızlı	2	319	640
5 Yıldızlı	6	1.544	3.267
Toplam	10	2.129	5.511

Kaynak: Konya İl Kültür ve Turizm Müdürlüğü

Mahalli idarelerce belgelendirilen konaklama tesislerine yatak kapasitesi açısından bakıldığında, 2016 yılı itibarıyla 1.667 yatak kapasitesi ile Karatay ilçesi ilk sırada yer almaktadır. Karatay'ı 613 yatak kapasitesi ile Akşehir ve 558 yatak kapasitesi ile Meram ilçeleri takip etmektedir. 2015 yılında 460 yatak kapasitesi ile 2. sırada yer alan Meram bu sene Akşehir'in gerisinde kalarak 3. sıraya gerilemiştir. Karatay ilçesi 34 adet konaklama tesisi ile öne çıkarken, Meram ilçesinde konaklama tesisi sayısı 2015 yılına göre 1 azalarak 16 adet olarak gerçekleşmiştir. Akşehir ilçesi ise 11 adet konaklama tesisi sayısı ile 3. sırada yer almaktadır.

Konya'da Mahalli İdarelerce Belgelendirilen Konaklama Tesislerinin Yatak Kapasitesi

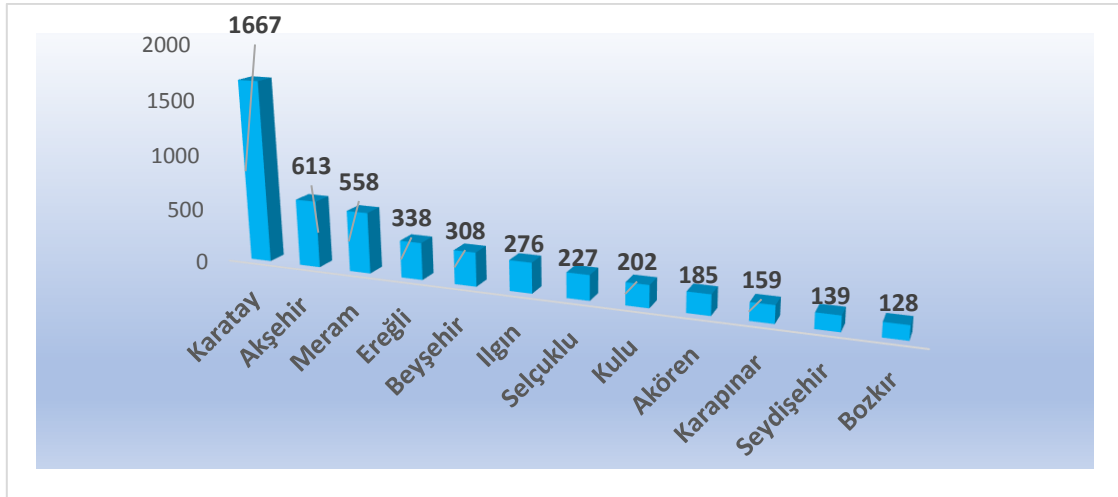

Kaynak: Konya İl Kültür ve Turizm Müdürlüğü

6. KÜLTÜR

Konya Müze Müdürlüğüne bağlı müzeler şu şekildedir: Mevlana, Karatay, İnce Minare, Atatürk, Arkeoloji, Etnografya, Çatalhöyük, Akşehir Batı Cephesi, Akşehir Nasrettin Hoca, Ereğli.

Konya İl Kültür ve Turizm Müdürlüğü verilerine göre ilimizi ziyaret eden ziyaretçilerin ağırlıklı olarak ilkbahar ve sonbahar aylarını seçtiği görülmektedir. Bununla birlikte Ramazan ayının hazirana denk gelmesinden dolayı ziyaretçi sayısında 2015 yılına göre düşüş yaşandığı görülmektedir.

Konya'nın önemli kültürel aktivitelerinden biri olan ve her yıl 17 Aralık günü kutlanan Şeb-i Arus Törenlerinde, 2014- 2015 yıllarında azalan ziyaretçi sayısı 2016 yılı içerisinde de düşüş yaşamış ve 146.116 olarak gerçekleşmiştir.

Konya'daki müzelere aylar itibarıyla gelen ziyaretçi sayılarına bakıldığında, en fazla ziyaretlerin 333.334 olarak Temmuz ayında, en az ziyaretlerin ise 98.147 ziyaretçi sayısı Ocak ayında yapıldığı görülmektedir.

Konya'da Aylara Göre Müze Ziyaretçi Sayısı

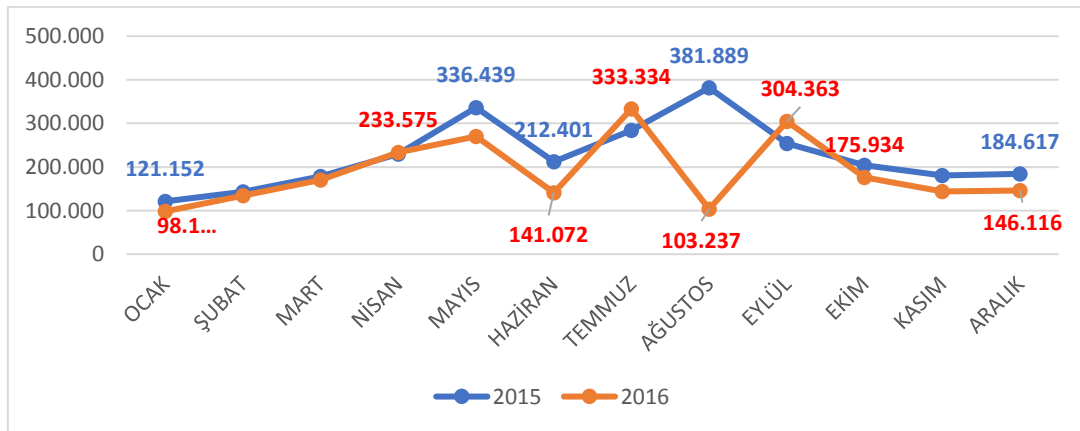

Kaynak: Konya İl Kültür ve Turizm Müdürlüğü

Konya’da bulunan müzelere gelen ziyaretçi sayılarında Mevlâna Müzesi öne çıkmaktadır. 2015 yılına göre ziyaretçi sayısının %18’lik düşüş yaşayarak 2 milyon ziyaretçi sayısı ile Konya’daki tüm müzelere yapılan ziyaretlerin %93’ünü tek başına karşılamaktadır. Mevlâna Müzesinden sonra en çok ziyaret edilen müze, 39 bin 575 ziyaretçi sayısı ile Karatay Müzesi’dir.

Konya müzeleri içerisinde en çok ziyareti sayısı bulunan Mevlâna Müzesinin ziyaretçi sayısında 2015 yılına göre %18,6 oranında düşüş yaşanmıştır. 2016 yılında Mevlâna Müzesinin ziyaretçi sayısı 2.098.936’ya düşmüştür. 2016 yılında ziyaretçi sayısını en çok arttıran müze %30,2 oranı ile Karatay Müzesi olmuştur.

Konya’daki Müzelerin Ziyaretçi Sayıları

Müzeler	2015 (Kişi)	2016 (Kişi)	Değişim (%)	Toplam İçindeki Payı (%)
Mevlâna	2.581.005	2.098.936	-18,6	93
İnce Minare	42.850	38.563	-10	1,7
Çatalhöyük	20.058	14.597	-27,2	0,6
Karatay	11.960	39.575	230,8	1,7
Akşehir Nasreddin Hoca	11.551	15.602	35	0,6
Atatürk	11.297	16.709	47,9	0,7
Akşehir Batı Cephesi	9.714	8.876	-8,6	0,3
Arkeoloji	9.296	8.773	-5,6	0,3
Ereğli	7.051	6.706	-4,8	0,2
Etnografya	6.410	6.352	0,9	0,2

Kaynak: Konya İl Kültür ve Turizm Müdürlüğü

Konya’da Aylara Göre Müze Gelirleri (TL)

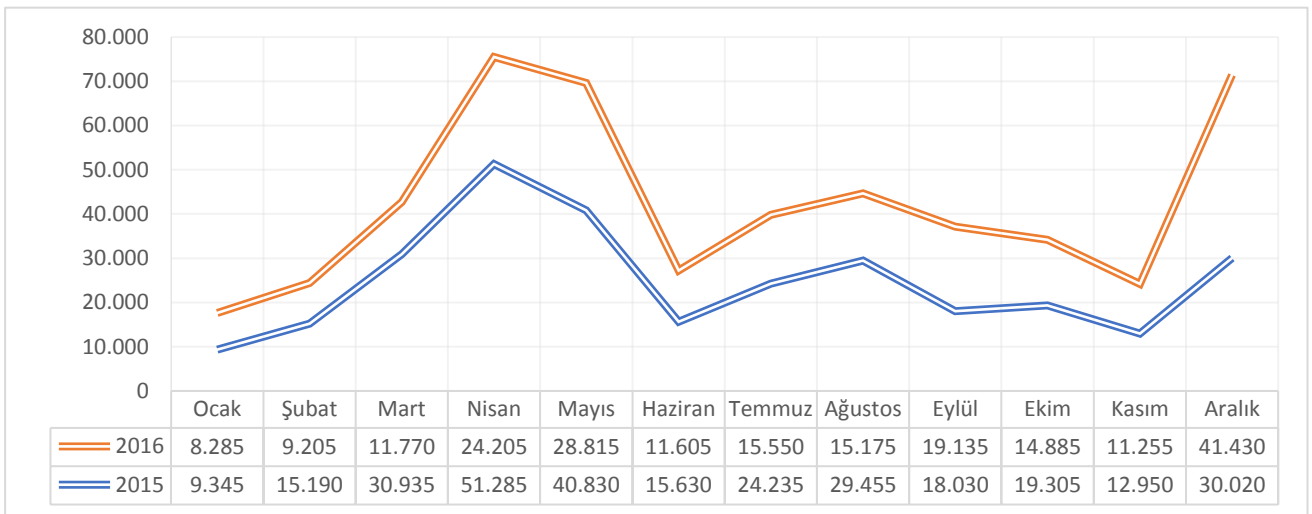

Kaynak: Konya İl Kültür ve Turizm Müdürlüğü

Ziyaretçi başına elde edilen müze gelirlerine bakıldığında ise 2016 yılı, aylar itibariyle 2015 yılından daha düşük bir seyir izlemiştir. 2016 yılında gelir rakamında %28,9 azalma olmuştur. 2015 yılında ziyaretçi başına en yüksek gelir 0,22 ile Nisan ayında yaşanırken, 2016 yılında ziyaretçi başına en yüksek müze geliri 0,28 ile Aralık ayında yaşanmıştır.

Konya'da Ziyaretçi Başına Elde Edilen Müze Gelirleri (TL)

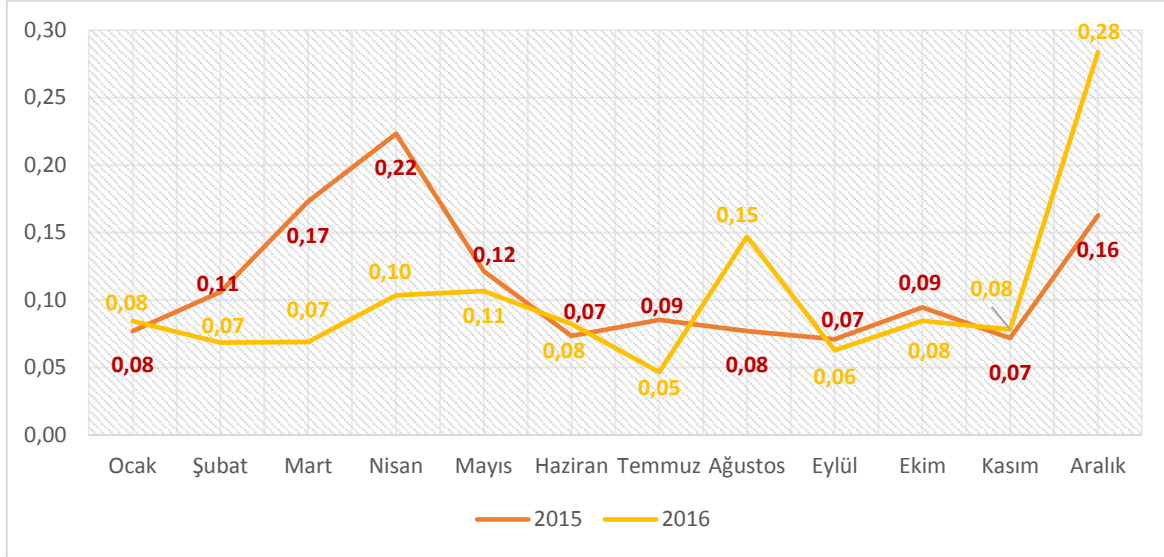

Kaynak: Konya İl Kültür ve Turizm Müdürlüğü

KONYA EKONOMİ RAPORU 2016



MAKROEKONOMİK GÖSTERGELER

1. TARIM

Konya, tarımsal üretim, tarımsal ticaret ve tarımsal istihdam açısından ülkemizin en önemli merkezlerden birisidir. Hem tarım arazi varlığı hem yaşayan insanların tarımsal kültürlerinin olması kentin önemli artılarıdır. Sanayisinin tarımsal sanayiye doğru yönelmesi, kendine özgü iklim özelliklerinden dolayı Konya, Türkiye’de tarımsal potansiyel olarak en önemli kent konumundadır.

Konya başta buğday, arpa, şeker pancarı, kuru fasulye, patates, ayçiçeği, haşhaş, mısır gibi tarla bitkileri olmak üzere birçok tarla bitkisi yanında, havuç, kiraz, vişne gibi çok sayıda sebze ve meyve türlerinin üretiminin gerçekleştirildiği tarım bölgesidir. Son yıllarda Türkiye'nin tohumluk üretiminin yaklaşık yüzde 40'ını da karşılar hale gelen Konya'da organik tarımda da gelişme gözlenmektedir.

1.1. ARAZİ VARLIĞI VE DAĞILIMI

İlimizin yüzölçümü 40.838 km²'dir. Yüzölçümü ile yurdumuzun en geniş arazi varlığına sahip ili olup 19.600.279 dekar alanda tarım yapılmaktadır. Konya'nın tarım alanı Türkiye'nin toplam tarım alanının %8,25'ini oluşturmaktadır. Türkiye geneli ile kıyaslandığında Konya'da işlenen tarım alanı oranının oldukça yüksek olduğu görülmektedir. İşlenen tarım alanı Konya'nın toplam alanının %47,9'unu oluşturmaktadır.

Arazi Varlığı (ha) (2016)

	Yüzölçümü	Tarım Alanı	Orman	Çayır Mera	Tarım Dışı Arazi
Konya	4.083.800	1.960.028	492.857	761.461	869.454
Türkiye	78.004.300	23.762.572	22.342.935	14.617.000	17.281.793
Konya/TR	%5,24	%8,25	%2,21	%5,21	%5,03

Kaynak: TÜİK

İlin mevcut alanının %18,6'sı (761.461 ha) çayır-mera, %12'si (492.857 ha) orman, %21,2'si de (869.454 ha) tarım dışı arazilerden oluşmaktadır.

Konya ilinde ürün getirmeyen arazinin toplam alana oranı, Türkiye oranlarına göre daha düşüktür. Bu durum Konya'nın bitkisel üretim potansiyelinin yüksek olmasının ve Türkiye’de tarım merkezi olmasının belli başlı nedenlerinden biridir.

Tarımsal Alan Kullanımı (da) (2016)

	Toplam Tarımsal Alan	Tahıllar ve Diğer Bitkisel Ürünlerin Ekilen Alanı	Nadas Alanı	Sebze Bahçeleri Alanı	Meyveler, İçecek ve Baharat Bitkilerinin Alanı	Süs Bitkileri Alanı
Konya	19.600.279	13.957.372	4.980.662	232.786	428.517	942
Türkiye	237.625.724	155.743.717	40.499.984	8.041.419	33.292.166	48.438
Konya/TR	%8,25	%8,96	%12,30	%2,89	%1,29	%1,95
TR Sırası	1.	1.	1.	12.	26.	7.

Kaynak: TÜİK

TARIM BAŞKENTİ KONYA

2016

Konya ili sahip olduğu geniş tarım alanları, farklı agro ekolojik alt bölgeler, sulama imkanları, coğrafi konumu ile ülkemizin tarım başkenti olarak kabul edilmektedir. Konya, pek çok ürünün üretiminde Türkiye'de ilk sırada yer almaktadır.

Bitkisel Üretim

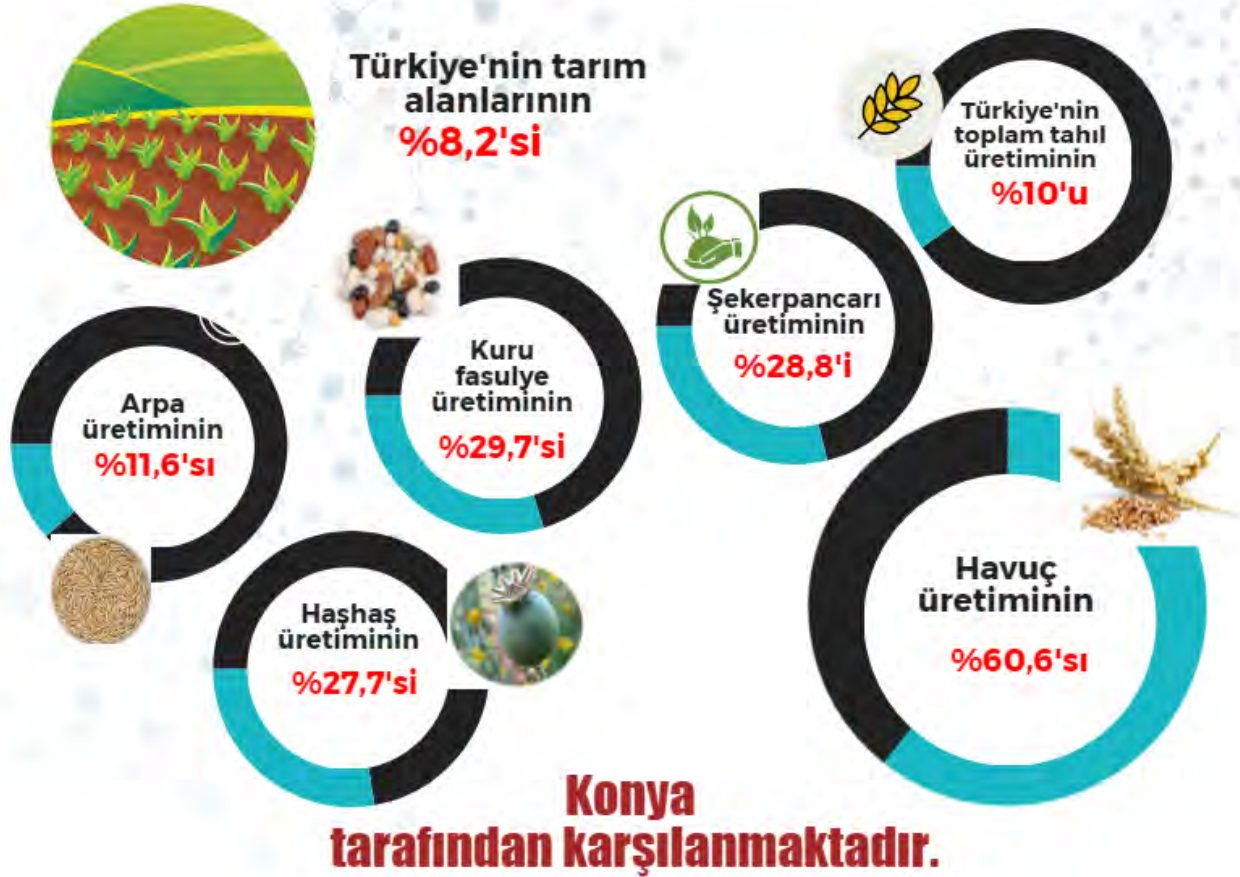

Konya tarımsal alandaki faaliyetlere önemli kaynak ve fırsatlar sunmaktadır. Bölge, bir çok tarımsal ürünün yetiştirilmesi için uygun toprak, iklim ve ekolojik koşullara sahiptir. Gıda Tarım ve Hayvancılık Bakanlığı, Konya’da yapılacak bitkisel ve hayvansal yatırımlara önemli destekler sağlamaktadır. Konya ilinde çoğunlukla orta ve büyük ölçekte tarım işletmeleri mevcut olup işletme başına ortalama arazi büyüklüğü Türkiye ortalamasının üzerindedir.

Konya geçtiğimiz yıla göre toplam tarımsal alan, tahıl ürünleri ve diğer bitkisel ürünlerin ekilen alanı ve nadas alanı bakımından ülkemizde birinci sıradaki yerini korumuştur. Konya’da tahıllar ve diğer bitkisel ürünlerin ekildiği alan 13.957.372 dekadır ve Türkiye’deki ekili alanların %8,96’sını oluşturmaktadır.

Özellikle son yıllarda devlet yatırımı ve çiftçilerimizin kişisel ve ortak girişimleri sonucu ilimizde sulamaya açılan alanlarda önemli gelişmeler kaydedilmiştir. Bugün için ilimizde 595.059 (KOP İdaresi bölge raporuna göre) hektar alanda sulu tarım yapılmaktadır. Yeni alanların sulamaya açılmasıyla gelişen meyveli ve meyvesiz ağaç yetiştiriciliği ovanın bozkır görünümünü her geçen gün değiştirmektedir. Konya ve bölgesini tarımsal alanda oldukça geliştirecek olan KOP (Konya Ovaları Projesi) ile sulanması planlanan arazi miktarı ise 602.509 hektardır.

KOP projesi gerçekleştirildiğinde il ekonomisine önemli bir katkı sağlayacaktır. Proje ile tarımsal üretimde çeşitlilik, verim artışı, tarımsal sanayide kalkınma, güvenli üretim, iç ve dış piyasada rekabet gücü sağlanmış olacaktır. Yem bitkileri ekimi, hayvancılık ve entegre tesislerin sayısında artışlar meydana gelecektir. İlave sulamaya açılacak yaklaşık 300 bin hektar sulu tarıma geçilmesiyle verim artışı ve diğer kazanımlar dikkate alındığında sadece bu kısımda en az yılda 600 Milyon TL ekonomimize kazandırılmış olacaktır. Bu da projenin ne kadar önemli olduğunu ortaya koymaktadır. Bu rakamın Konya İl’ine en az %60 oranında yansımaları beklenebilir (360 Milyon TL/yıl).

1.2. BİTKİSEL ÜRETİM

Konya bitkisel üretim bakımından Türkiye’de öncü durumdadır. Türkiye’nin ekili dikili arazi varlığının yüzde 8,25’i Konya’da, yaklaşık 1 milyon 400 bin hektarlık alanda tarla bitkileri üretimi gerçekleştirilmektedir. 200 bin hektar alanda sebze üretimi, 400 bin hektar alanda meyve üretimi, 100 bin hektar alanda süs bitkileri üretimi yapılmaktadır. Yıllık 500 bin hektar alan ise zorunlu olarak nadasa bırakılmaktadır.

1.2.1. Bitkisel Üretim İstatistikleri

Konya’nın özellikle tahıl ürünleri konusunda Türkiye’de açık ara önde olduğu söylenebilir. Konya Ovası’nda yılda 3 milyon 530 bin ton tahıl üretilmektedir. Tahıl üretiminde yüzde 10 ile Türkiye’de ilk sırada olan Konya, yılda 2 milyon 45 bin 298 ton buğday (Buğday diğer ve durum buğdayı) üretimiyle de lider durumdadır. Konya, Türkiye’deki buğdayın yüzde 9,9’unu tek başına üretmektedir.

Konya ayrıca ülkedeki şeker pancarı üretiminin %28,8’inin, kuru fasulye üretiminin yüzde 29,7’sinin, haşhaş üretiminin yüzde 27,7’sinin ve arpa üretiminin yüzde 11,6’sını üreterek, üretimde bu ürünlerde ilk sıradadır.

Konya'da Üretilen Tarımsal Ürünler (2015-2016)

Türü	Ürün adı	Üretim (ton)		Türkiye Sırası
		2015	2016	
Tahıllar ve Diğer Bitkisel Ürünler	Şekerpancarı	5.217.392	5.614.078	1.
	Buğday (Diğer)	1.696.326	1.278.320	1.
	Arpa (Diğer)	853.627	734.012	1.
	Fasulye (Kuru)	72.869	69.877	1.
	Haşhaş (Kapsül)	6.960	4.594	1.
	Arpa (Biralık)	118.943	75.246	2.
	Mısır (Silajlık)	1.348.829	1.468.100	2.
	Patates (Diğer)	493.748	549.802	2.
	Bezelye	817	718	2.
	Yonca (Yeşil Ot)	1.121.331	1.128.138	3.
	Ayçiçeği (Yağlık)	210.307	205.274	3.
Sebzeler	Havuç	310.295	336.463	1.
	Şalgam	260	375	2.
	Mantar (Kültür)	4.360	4.519	3.
	Kavun	113.608	148.051	3.
Meyveler ve Süs Bitkileri	Kiraz	44.085	55.426	2.
	Vişne	28.650	26.966	3.
	Lale	40.000.000	40.000.000	1.

Kaynak: TÜİK

Konya ili tarımsal ürün sıralamasına bakıldığında, geniş ve sulama kısıtı bulunan arazilerde hububat üretiminin yoğun olarak yapıldığı görülmektedir. Buğday ve arpa üretim alanlarının, toplam tarla arazilerinin içindeki payı yüzde 82'dir. 2016 yılında buğday ve arpada iklim şartlarına bağlı olarak geçen yıla göre rekolte düşüşü görülmektedir.

Şeker pancarı, tercih edilen bir ürün olmasına karşın, üretim kotası ve sulama zorunluluğu nedeni ile tarla arazileri içinde yüzde 9'luk bir orana sahiptir. Ayrıca bakliyatlar, ayçiçeği, patates ve mısır bölgenin ürün deseninde ağırlıklarını arttıran ürünler olarak karşımıza çıkmaktadırlar. Konya'da 2016 yılında daha az su ihtiyacı olduğu için danelik mısırdan yağlık ayçiçeğine dönüş olmuştur. 2016 yılında yağlık ayçiçeğin ekim alanında geçen yıla göre yüzde 50'lik bir artış gerçekleşmiştir.

Konya İlinde Ekiliş Alanları Bakımında Öne Çıkan Tarla Bitkilerinin Oransal Dağılımı (2016)

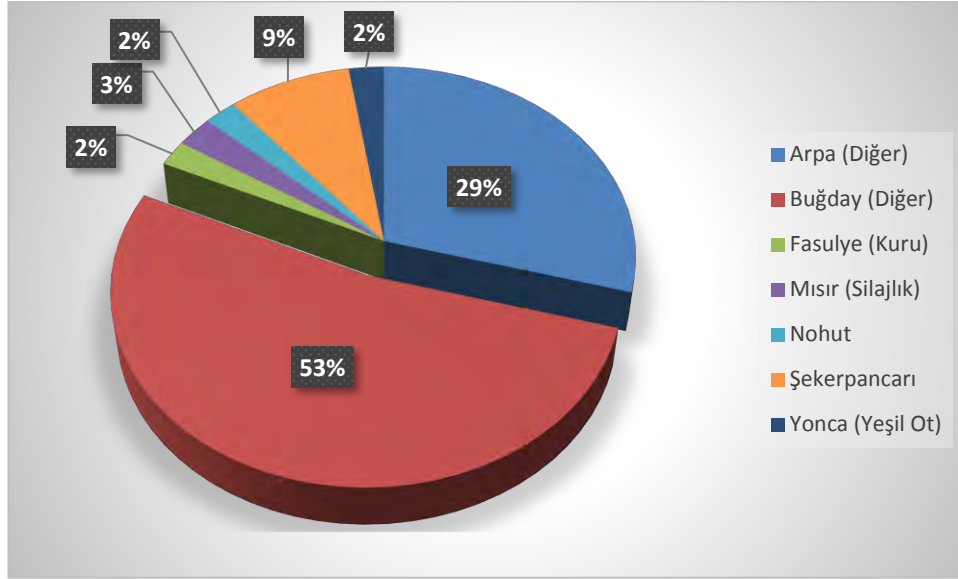

Kaynak: TÜİK

Konya, bazı sebzelerin üretiminde ülkemizde önemli yere sahiptir. Örneğin, 336 bin 463 ton ile Türkiye'nin toplam havuç üretiminin yüzde 60,6'sı Konya'da yapılmaktadır. Ereğli (mor havuç) ve Çumra-Kaşınhanı (sofralık havuç) en önemli üretim merkezleridir. İldeki havuç üretim miktarı son on yılda 10 kat artmıştır. Yetiştirilen havucun %40'ı ihraç edilmekte olup, üretimdeki artışa paralel olarak havuç ihracatı da 10 kat artmıştır. Ülkemizdeki mor havuç üretiminin tamamına yakını Ereğli ve Karapınar ilçelerinde üretilmekte olup, bu ürün ağırlıklı olarak gıda sanayiinde kullanılmaktadır. Konya'nın havuç üretimindeki potansiyeli fonksiyonel gıda, kimya ve medikal sanayi alanında yapılacak yatırımlar için önemli fırsatlar sunmaktadır.

Konya kültür mantarı, kavun ve şalgam üretimi bakımından da önemli bir yere sahiptir. Ülkemizde yetiştirilen kültür mantarının yüzde 11,2'si Konya'da üretilmektedir. Diğer yandan Türkiye'de kavun denilince akla gelen ilçelerin başında Çumra gelmektedir. 2016 yılında ilçede yaklaşık 6.300 dekar alanda 36 bin 225 ton yıllık kavun üretimi yapılmıştır.

Konya'nın yüzölçümü büyük olduğundan birbirinden ekolojik olarak farklı alanları bünyesinde bulundurmaktadır. Bu nedenle Konya'da çok sayıda meyve türünün yetiştiriciliğine rastlamak mümkündür. İlin özellikle Ereğli, Akşehir, Ilgın, Taşkent, Hadim ilçeleri iklim ve arazi özellikleri açısından bahçe tarımına uygundur. Konya, Türkiye meyve üretiminin %4'ünden fazlasını gerçekleştirmektedir. Önemli meyve ürünleri elma, kiraz, vişne, armut ve kayısıdır. Konya 2016 yılında kiraz üretiminde Türkiye'de ikinci sırada, vişne üretiminde ise üçüncü sırada yer almıştır.

Konya, özellikle lale soğanı üretimi ile iç ve dış piyasalarda önemli başarı elde etmiştir. 2016 yılında Türkiye lale üretiminin yüzde 98'i Konya'da gerçekleştirilmiştir.

Konya'da ilçeler bazında özellikle Çumra, Altınekin, Karapınar, Karatay, Ereğli, Kulu ve Cihanbeyli ilçeleri sulama imkânları ve işletme büyüklüğü nedeni ile tarımsal potansiyeli daha yüksek ilçeler olarak ön plana çıkmaktadır. Şeker pancarı üretiminde Çumra, buğday, patates ve ayçiçeği üretiminde Karatay, havuç üretiminde Meram, arpa (diğer) üretiminde Kulu, biralık arpa üretiminde Cihanbeyli, kuru fasulye üretiminde Çumra, haşhaş ve vişne üretiminde Akşehir, kiraz üretiminde Hadim, mısır üretiminde ise Ereğli listenin başında yer almaktadır.

Konya'da İlçeler Bazında Öne Çıkan Tarımsal Ürünler (ton - 2016)

İLÇE	Buğday (Diğer)	Arpa (Diğer)	Arpa (Biralık)	Ayçiçeği (Yağlık)	Fasulye (Kuru)	Havuç	Mısır (Silajlık)	Patates (Diğer)	Kiraz	Vişne
Karatay	212.967	58.107	1.179	73.869	330	2.163	123.572	90.007	46	32
Meram	15.801	11.922	614	150	1.895	160.000	212.000	18.511	518	245
Selçuklu	45.493	64.567		5.640	4.043		18.250	8.815	220	8
Ahırlı	665	1.559							101	
Akören	5.054	3.177		86	758		7.200	1.322	36	16
Akşehir	21.746	8.529		173	442		27.490	2.812	13.553	15.440
Altınekin	92.603	35.700		30.017	7.253		18.150	26.445	31	59
Beyşehir	18.809	44.839			973		2.250	23.130	415	952
Bozkır	5.508	1.603		1	31			1.550	401	49
Cihanbeyli	159.356		69.791	26.845	1.213		37.000	15.426	14	8
Çeltik	57.137	8.250		6.545	91		8.400	12.341	8	65
Çumra	48.676	58.931	2.188	13.040	32.651	136.000	159.250	28.895	1.002	
Derbent	4.605	2.357			227		7.000	3.306	134	20
Derebucak	740	201			1.577		3.200	33	41	
Doğanhisar	10.334	6.213		54	477		4.675	3.526	563	6.453
Emirgazi	13.555	14.957		13			53.250			
Ereğli	45.680	35.017		3.143	1.061	24.800	388.000	52.889	13.296	1.700
Güneysınır	10.671	12.598		32	758		3.000	1.331	357	29
Hadim	147	13			8			264	17.119	23
Halkapınar	2.671	2.701		6	15		3.750	247	3.705	274
Hüyük	6.587	15.942		4	85		2.138	2.083	511	266
İlgın	31.826	40.893	1.440	789	152		36.900	5.289	211	235
Kadınhanı	98.100	58.930		18.153	10.109		30.500	88.149	144	22
Karapınar	62.342	41.123		17.150	364	13.500	180.000	19.834	58	41
Kulu	125.116	112.440	34	329	200		3.548	545	75	26
Sarayönü	85.369	29.594		1.432	2.830		48.000	61.828	46	9
Seydişehir	43.375	26.569		61	499		60.000	45.838	479	28
Taşkent	397	33						761	2.117	4
Tulukçu	11.477	7.473		10	73		22.800	2.891	28	37
Yalıhüyük	2.273	2.122			64		352		23	11
Yunak	39.240	27.652		7.732	1.698		7.425	31.734	174	914

Kaynak: TÜİK

1.2.2. Organik Tarım

Ülkemizde organik tarım faaliyetleri 1986 yılında Avrupa'daki gelişmelerden farklı şekilde, ithalatçı firmaların istekleri doğrultusunda ihracata yönelik olarak başlamıştır.

Konya'da organik tarıma uygun, kirlenmemiş doğal üretim bölgeleri bulunmakta ve organik ürünlere talep giderek artmaktadır. İlimizde organik tarım çalışmaları; Konya Tarım Gıda ve Hayvancılık İl Müdürlüğü'nün öncülüğünde yapılmaktadır.

Bir üretimin organik olarak değerlendirilebilmesi için o üretimin, organik sertifikasının olması zorunludur. Organik sertifikalı alanları artırmak için Akşehir, Beyşehir, Bozkır, Cihanbeyli, Çumra, Derbent, Derebucak, Doğanhisar, Güneysınır, Hadim, Hüyük, Ilgın, Meram ve Seydişehir, Taşkent, Yunak ilçelerinin 171 mahallesinde buğday, vişne, ceviz çilek, üzüm, havuç, arpa, kimyon, kiraz, elma, patates vb. üretimlerinde organik sertifika sözleşmeleri başlatılarak organik üretime geçmeleri sağlanmıştır.

Konya'da 2016 yılı itibarıyla 26 ilçedeki 171 mahallede organik tarım üretimi yapılmaktadır. Özellikle Akşehir, Doğanhisar, Hüyük, Meram, Sarayönü ve Yunak ilçelerinde organik tarım daha yaygın şekilde yürütülmektedir.

2016 yılı organik tarımsal üretim verilerine göre; Konya'da 1.212 adet üretici 44.650 dekar alanda organik üretim gerçekleştirmektedir. Organik tarım yapılan alan ve üretim miktarı, yıllar itibarıyla sürekli bir artış gösterirken; aynı zamanda verim ve kalitede de olumlu gelişmeler olmuştur.

Konya'da Organik Tarım Üretim ve Destek Miktarları

Yıl	Organik Tarım Üretici Sayısı	Alanı (da)	Üretim Miktarı (Ton)	Desteklenen Üretici Sayısı	Desteklenen Alan (da)	Destek Tutarı (TL)
2012	750	16.827	21.122	193	3.712	77.420
2013	909	20.446	25.212	224	5.680	290.460
2014	1.215	35.246	32.864	406	10.175	534.847
2015	1.170	34.189	34.189	229	3.881	176.511
2016	1.212	44.650	44.650	578	17.579	1.224.761

Kaynak: Konya İl Gıda, Tarım ve Hayvancılık Müdürlüğü

Konya'da organik tarıma verilen destek tutarı da her yıl artmaktadır. Bu kapsamda 2016 yılında 578 üretici toplam 1 milyon 224 bin TL destek almıştır.

Konya'da organik tarım ürünü olarak üretim alanlarına göre sırasıyla; vişne, buğday, kiraz, çilek, badem, üzüm, elma, mısır, havuç, ceviz, yonca, arpa, nohut, fasulye ve patates yetiştirilmektedir.

Konya'da Üretimi Yapılan Başlıca Organik Tarım Ürünleri (2016)

Ürün Adı	İlçe Sayısı	Çiftçi Sayısı	Toplam Alan (da)
Vişne	9	599	6.261
Buğday	18	190	3.762
Kiraz	13	374	3.424
Çilek	9	501	3.163

Badem	10	24	1.903
Üzüm	16	150	1.686
Elma	18	229	1.594
Mısır	5	10	1.500
Havuç	4	8	1.181
Ceviz	17	128	1.157
Yonca	7	46	1.077
Arpa	12	67	935
Nohut	8	41	305
Fasulye	11	84	296
Patates	9	123	256

Kaynak: Konya İl Gıda, Tarım ve Hayvancılık Müdürlüğü

1.2.3. Konya İli Tohumculuk Sektörü

Konya sahip olduğu özellikler ile sadece bitkisel üretimde değil aynı zamanda bitkisel üretimin ana unsuru olan tohum üretiminde Türkiye’de ilk sırada yer almaktadır. Bölgede son yıllarda tohumculuk alanında faaliyet gösteren firma ve kurumların artması bölgeyi tohumculuk merkezi haline getirmiş ve buğday, arpa, patates, hibrit ayçiçeği, hibrit mısır, haşhaş, yem bitkileri, yemeklik tane baklagiller, aspir gibi tarla bitkileri ile bazı sebze türleri tohumluğu ve meyve fidanı üretimi bölgede çok yayılmıştır.

2016 yılı Gıda Tarım ve Hayvancılık Bakanlığı verilerine göre, Türkiye Tohumculuğunun %24,4’ü Konya’da gerçekleşmektedir. Buğday, arpa, patates, ayçiçeği, aspir ve yonca tohumluğu üretiminde, Konya ilk sırada yer almaktadır. Türkiye Tohumculuk Sektörünün 2023 hedefi 1.000.000 ton tohum üretimi, Konya’nın 2023 yılında bu sektördeki hedefi 400-450.000 ton olacaktır. Bu da Türkiye üretiminin %40-45’i demektir.

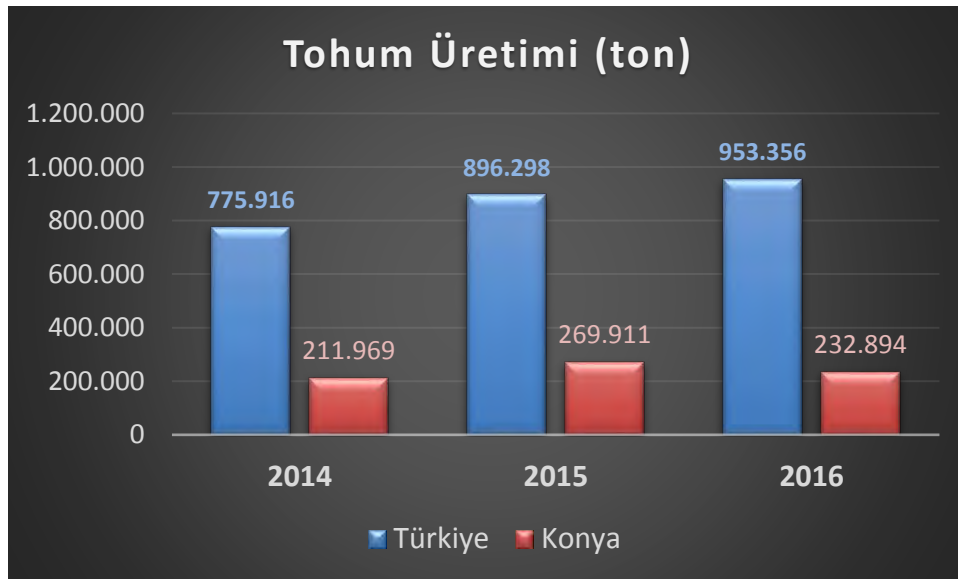

Kaynak: Konya İl Gıda, Tarım ve Hayvancılık Müdürlüğü

İlimizde 2003 yılında 35 bin ton tohum üretimi 7,8 kat artış göstererek 2016 yılında 233 bin tona ulaşmıştır. Diğer illere göre tohumluk üretimi ve kullanımında en fazla artış Konya'da olmuştur. Bu artışta Konya ilinde üretim parsellerinin büyük oluşu, birçok bölgede sulama imkânının olması, özellikle ayçiçeği ve mısır gibi yabancı döllenmiş bitkilerde izolasyona uygun geniş üretim alanlarının oluşu, Konya ovasının sahip olduğu gece gündüz arası sıcaklık farklarının kaliteli tohumluk üretiminde faydalı olması, tarım teşkilatının ve çiftçilerin tohumluk üretiminde firmalarla uyumlu bir şekilde çalışması gibi nedenler önemli etkenler olarak ortaya çıkmaktadır.

Konya İlinin Yıllar İtibariyle Türkiye Sertifikalı Tohum Üretimindeki Yeri

İller	2014		2015		2016	
	Üretim (Ton)	TR (%)	Üretim (Ton)	TR (%)	Üretim (Ton)	TR (%)
Türkiye	775.916	100,0	896.298	100,0	953.356	100,0
Konya	211.969	27,3	269.911	30,1	232.894	24,4
Şanlıurfa	107.872	13,9	123.330	13,8	126.708	13,3
Diyarbakır	47.915	6,2	57.852	6,5	72.494	7,6
Sivas	41.958	5,4	47.885	5,3	42.735	4,5
İzmir	31.400	4,0	20.349	2,3	16.636	1,7
Eskişehir	29.385	3,8	38.051	4,2	49.258	5,2
Tekirdağ	28.449	3,7	29.280	3,3	33.625	3,5
Ankara	27.733	3,6	32.779	3,7	42.693	4,5
Kayseri	22.169	2,9	23.330	2,6	29.881	3,1
Adıyaman	20.218	2,6	24.843	2,8	19.318	2,0

Kaynak: Konya İl Gıda, Tarım ve Hayvancılık Müdürlüğü

Konya İli Yıllara Göre Ürün Bazında Tohum Üretimi (Ton)

Ürün	2014	2015	2016
Buğday	96.632	135.378	96.513
Patates	61.869	68.987	92.389
Arpa	33.143	54.925	28.514
Ayçiçeği	15.331	6.190	8.431
Mısır	2.757	1.654	3.114
Yem Bezelyesi	50	130	614
Yonca	426	543	560
Aspir	128	307	320
Nohut	214	196	137
Fiğ	60	252	135
Soya	16	7	0,2
Toplam	211.969	268.570	232.894

Kaynak: Konya İl Gıda, Tarım ve Hayvancılık Müdürlüğü

2016 yılında ilimizde, 122 tohum üreticisi kuruluş tarafından 232.894 ton sertifikalı tohumluk üretimi gerçekleştirilmiştir.

Konya İli Tohum ve Fidan Üretici Sayısı (2016)

	Belge Sayısı	İptal ve Men	Faal
Tohumluk Üreticisi	159	37	122
Fidan Üreticisi	21	12	9
Süs Bitkisi Üreticisi	22	3	19
İşleyici Belgesi	54	7	47
Tohum Satış Bayii	543	56	487

Kaynak: Konya İl Gıda, Tarım ve Hayvancılık Müdürlüğü

1.3. HAYVANSAL ÜRETİM

Türkiye'nin küçükbaş, büyükbaş hayvan, kümes hayvanı ile et, süt ve yumurta üretimine önemli katkıları olan Konya, sahip olduğu geniş meralar ve bitkisel üretim alanları ile hayvancılığın gelişmesine önemli katkılar sağlamaktadır.



1.3.1. Büyükbaş Hayvancılık

TÜİK Konya Bölge Müdürlüğü'nün "Hayvansal Üretim İstatistikleri 2016" verilerine göre, Konya 2016 yılında da Türkiye'de büyükbaş hayvan sayısında lider konumunu korumuştur. 2016 yılında Konya'da büyükbaş hayvan sayısı bir önceki yıla göre yüzde 4,1 artış göstererek 752.184'e yükselmiştir. Konya'yı 649.473 baş sığır ile Erzurum, 575.538 baş sığır ile İzmir, 508.793 baş sığır ile Balıkesir ve 451.346 baş sığır ile Kars izlemiştir.

Konya'da Büyükbaş Hayvancılık

Hayvan Adı	2015		2016	
	Hayvan Sayısı	Süt (Ton)	Hayvan Sayısı	Süt (Ton)
Sığır (Kültür)	480.129	709.237	500.287	752.184
Sığır(Melez)	209.239	203.166	204.297	202.123
Sığır(Yerli)	50.465	18.145	47.637	17.089
Manda	315	155	312	173
Toplam	740.148	930.703	752.533	971.569

Kaynak: TÜİK

1.3.2. Küçükbaş Hayvancılık

Konya'nın küçükbaş hayvancılık konusunda da ülke düzeyinde önemli bir yeri bulunmaktadır. Konya 2016 yılında koyun sayısında 1.826.773 baş koyun ile ikinci olmuştur. 2016 yılı itibariyle Van 2.417.627 baş koyun ile birinci olurken, Şanlıurfa 1.562.820 baş koyun ile üçüncü, Ağrı 1.252.728 baş koyun ile dördüncü ve Ankara 984.385 baş koyun ile beşinci sırada yer almıştır.

Konya'da gerek küçükbaş hayvan sayısında gerekse süt üretim miktarında 2016 yılında 2015 yılına göre az da olsa bir azalma görülmektedir.

Konya'da Küçükbaş Hayvancılık

Hayvan Adı	2015		2016	
	Hayvan Sayısı	Süt (Ton)	Hayvan Sayısı	Süt (Ton)
Koyun (Yerli)	1.544.436	71.887	1.526.830	71.170
Koyun(Merinos)	317.586	5.965	299.943	5.689
Keçi(Kıl)	254.293	10.343	260.833	11.049
Keçi(Tiftik)	875	19	848	19
Toplam	2.117.190	88.214	2.088.454	87.927

Kaynak: TÜİK

1.3.3. Süt Üretimi

Hayvancılığın gelişmesine bağlı olarak Konya süt üretiminde de iddialı konuma gelmiştir. Konya, Türkiye genelinde gerek büyükbaş hayvan sayısı, gerekse de hayvan başına alınan süt verimi olarak en yüksek ortalamaya sahiptir. Konya, 2016 yılında 1.059.496 ton süt üretimi ile birinci olmuştur. Konya'yı 906.997 ton ile İzmir, 758.225 ton ile Erzurum, 716.926 ton ile Balıkesir ve 626.629 ton ile Kars izlemiştir. Türkiye genelinde toplam süt üretimi 2016 yılında 18 Milyon 489 bin ton oldu.



Kaynak: Yumurta Üreticiler Merkez Birliği (YUM-BİR)

Konya'da yumurta tavukçuluğunda teknoloji kullanımı oldukça yüksek düzeyde olup ilde üretilen yumurta sayısı ilin tavuk varlığına kıyasla daha yüksektir. Yıllara göre değişmekle birlikte Türkiye'de üretilen yumurtanın yaklaşık olarak yüzde 15-20'si Konya'da üretilmektedir ve bu nedenle ilin ülke çapında fiyatların belirlenmesinde önemli rolü duyulmaktadır.

Konya'da Kümes Hayvancılığı (2016)

Hayvan Adı	Mevcut sayı
Yumurta Tavuğu	11.995.381
Et Tavuğu	424.000
Hindi	49.051
Kaz	18.076
Ördek	8.310
Kanatlı Toplamı	12.494.818

Kaynak: TÜİK

Konya'da et pilici yetiştiriciliği için gerekli teknik bilgi ve potansiyel mevcut olmasına rağmen, ilde kanatlı hayvan kesimhanelerinin sayısı yeterli düzeyde değildir. Bu nedenle, kesimler civar illerdeki kesimhanelerde yapılmaktadır. Konya ilinde tavuk eti üretim miktarının artırılabilmesi için yeni kesimhaneler ve ürün işleme tesislerine ihtiyaç bulunmaktadır.

Konya'nın diğer kanatlı hayvan türleri bakımından ülke üretimindeki payları yaklaşık olarak yüzde 2 seviyesindedir. Konya'da sayıları giderek artan göletler kaz ve ördek yetiştiriciliği için önemli bir avantaj olarak görülmektedir.

1.4. TARIM MAKİNELERİ KULLANIMI



Tarım sektörünün oldukça gelişmiş olduğu Konya, tarım makinelerinin kullanımında Türkiye'de ilk sıralarda yer alıyor.

1.

- Biçerdöver
- Ekim makinesi
- Gübre dağıtma makinesi
- Süt sağım makinesi

2.

- Traktör
- Pulluk
- Su Pompası

Tarımda kullanılan en önemli iş makinası kuşkusuz traktördür. 2016 yılı traktör kullanımı istatistiklerine bakıldığında 74 bin 810 traktörle Manisa birinci sırada yer alırken, Konya'nın 70 bin 243 traktörle ikinci ve Bursa'nın 48 bin 715 traktör ile üçüncü sırada olduğu görülmektedir.

Traktör sayındaki artışta ise iller arasında 2016 yılında en fazla artış 3 bin 8 ile Konya'da olmuştur. Geçen yıl traktör sayısı Manisa'da 2 bin 803, Bursa'da ise 2 bin 496 artmıştır.

2016 Yılı Tarımsal Aletler ve Makinalar Kullanımı Sıralaması

Tarım Aleti	Türkiye	1.		2.		3.	
		İl	Sayısı	İl	Sayısı	İl	Sayısı
Pulluk	1.366.723	Manisa	79.420	Konya	71.240	Bursa	56.934
Traktör	1.273.531	Manisa	74.810	Konya	70.243	Bursa	48.715
Su pompası	683.056	İzmir	57.553	Konya	49.360	Manisa	42.232
Ekim makinesi	434.860	Konya	43.296	Tekirdağ	29.172	Ankara	25.745
Gübre dağıtma makinesi	396.536	Konya	36.271	Ankara	19.785	Adana	16.162
Seyyar süt sağım makinesi	282.433	Konya	20.629	Balıkesir	18.924	Burdur	14.518
Biçerdöver	16.247	Konya	1.834	Tekirdağ	1.2141	Adana	1.135

Kaynak: TÜİK

Traktörden sonra Konya'da en çok kullanılan tarım aleti ise römorktur. Konya'da 68 bin 41 adet römork bulunmaktadır. Römorku, Kulaklı Traktör Pulluğu (47.095) ve Yağmurlama Tesisi (37.984) takip etmektedir.

Konya aynı zamanda biçerdöver, ekim makinesi, gübre dağıtma makinesi ve seyyar süt sağım makinesinin Türkiye'de en fazla bulunduğu şehir unvanına sahiptir. Pulluk, traktör ve su pompası sayısında ise Konya, Türkiye genelinde ikinci sıra yer almaktadır.

1.5. TARIMSAL DESTEKLER

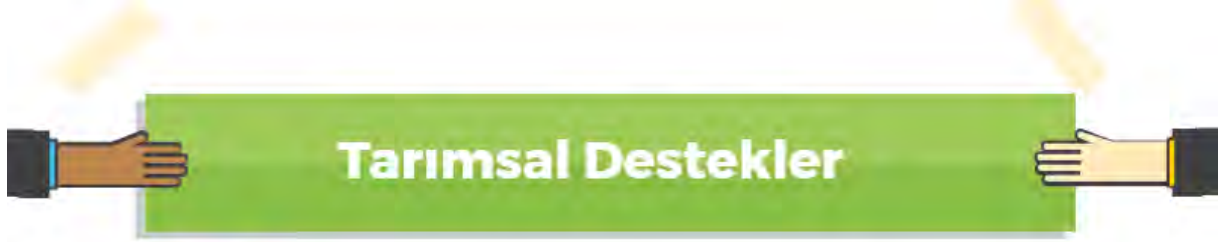

Konya'ya sağlanan tarımsal destekler Türkiye çapında Bakanlık tarafından sağlanan desteklerin % 8,1'ini oluşturuyor.

TKDK Konya İl Koordinatörlüğü 2016 yılında 52 projeye toplam 85,6 milyon TL destek sağladı.



Tarım Kredi Kooperatifleri Konya ilinde 2016 yılında 12.915 ortağa 260 milyon TL kredi kullandı.



1.5.1. Tarım, Gıda ve Hayvancılık Bakanlığı Destekleri

Konya ilinde tarımsal destekler son 10 yılda 2,5 kat artarak 347 milyon TL'den 841 milyon TL'ye çıkmıştır. Tarımsal alanda yapılan desteklerin, bölge tarımının ve tarımsal sanayinin gelişmesine ve değişimine önemli katkıları olmuştur.

Konya iline sağlanan tarımsal destekler Türkiye çapında Bakanlık tarafından sağlanan desteklerin yüzde 8,1'ini oluşturmaktadır.

Toplam Tarımsal Destekler (Milyon TL)

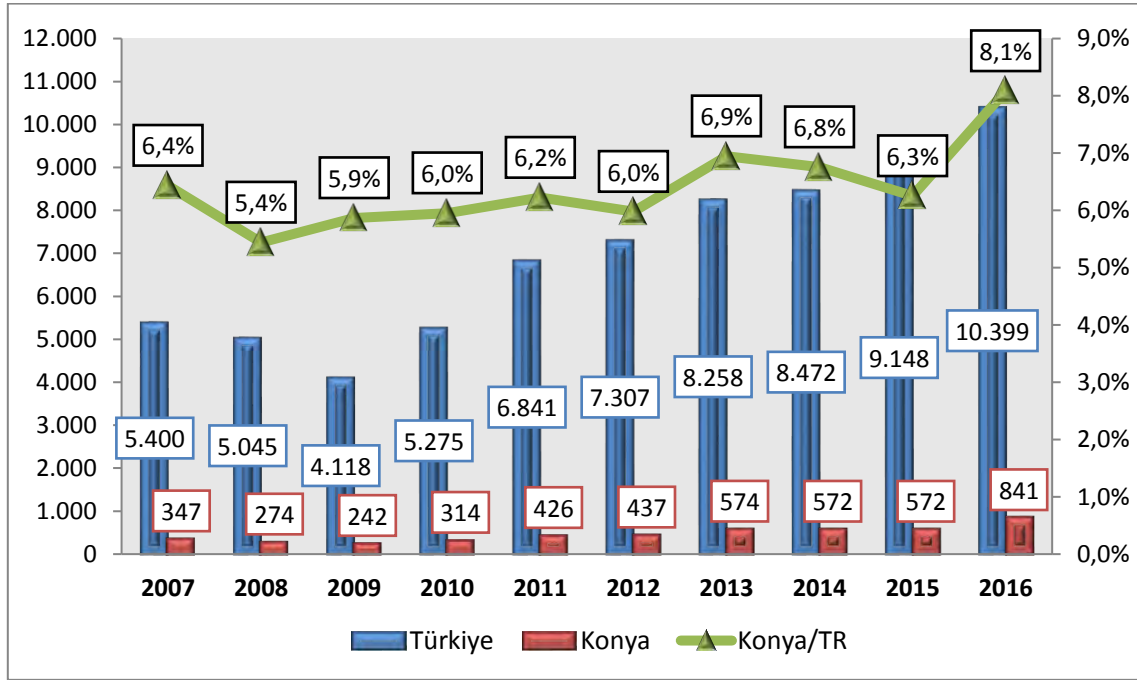

Kaynak: Konya İl Gıda, Tarım ve Hayvancılık Müdürlüğü

Gıda, Tarım ve Hayvancılık Bakanlığı verilerine göre Konya'da 2016 yılında yaklaşık 841 milyon TL tarımsal destek sağlanmıştır. Böylece Konya'da 2015 yılına kıyasla tarımsal destekler %47 oranında artmıştır.

2016 yılında Türkiye'de ilk kez "Kırsal Kalkınma Destekleri Kapsamında Genç Çiftçi Projelerinin Desteklenmesine İlişkin Karar" ile genç çiftçilere 30 bin liraya kadar karşılıksız hibe desteği sağlanmıştır. Konya'da 2016 yılında, Genç Çiftçi Projelerine 18.116 kişi müracaat etmiştir. Projesi kabul edilen 255 çiftçiye 7.650.000 TL proje desteklemesi yapılmıştır.

Konya İli 2016 Yılı Tarımsal Destekleri (TL)

DESTEK TÜRÜ	DESTEK TUTARI
Alan Bazlı Destekler	162.007.316
Mazot	61.528.884
Kimyevi Gübre	79.210.983
Toprak Analizi	19.171.761
Organik Tarım	179.319

İyi Tarım Uygulamaları	1.916.369
Fark Ödemeleri	253.427.045
Yağlık Ayçiçeği	39.128.104
Dane Mısır	35.043.321
Buğday	179.255.619
Hayvancılık Destekleri	319.959.676
Yem Bitkileri	22.500.337
Süt	58.077.992
Arıcılık	807.725
Su Ürünleri	310.863
Tiftik	6.227
Büyükbaş Hayvan	67.969.229
Buzağı	9.173.545
Bombus Arı	1.683
İslah Amaçlı Küçükbaş Yetiştirici Birlikleri	27.242.371
Hastalıktan Ari Hayvan Tazminatı	16.374.780
Aşı Desteği	749.862
Biyolojik ve Biyoteknolojik Mücadele Desteği	72.790
Et-Besi	10.579.170
Hastalıklardan Ari İşletme	1.220.474
Süt Tozu	103.420.410
İpek Böceği	140
Gen Kaynakları	108.710
Sürü Yöneticisi İstihdamı Desteği	1.227.450
Küpe Uygulama	115.917
Kırsal Kalkınma Desteği	33.338.193
Genç Çiftçilere Proje Desteği	7.695.360
Diğer Tarımsal Amaçlı Destekler	64.151.867
ÇATAK	14.208.878
Çiftlik Muhasebe Veri Ağı Katılım Desteği	117.960
Tarımsal Yayım ve Danışmanlık	538.675
Sertifikalı Tohum Kullanım	31.844.415
Sertifikalı Tohum Üretim	13.670.081
Sertifikalı Fidan Kullanım	494.580
Ar-Ge Destekleri	775.601
Lisanslı Depo İşletmelerine Kira Destekleme Ödemesi	2.501.676
TOPLAM	840.579.457

Kaynak: Konya İl Gıda, Tarım ve Hayvancılık Müdürlüğü

1.5.2. Tarım ve Kırsal Kalkınmayı Destekleme Kurumu (TKDK) Destekleri

TKDK Konya İl Koordinatörlüğü tarafından Konya'da uygulanmakta olan %75 oranında Avrupa Birliği %25 oranında Ulusal Bütçeden finanse edilen IPARD Programı 2016 yılında tamamlanmış olup, bundan sonra IPARD II programı ile desteklemelere devam edilecektir. 2016 yılında verilen desteklerin adedi, miktarı ve sektörel dağılımı şu şekildedir:

TKDK Sektörel Hibe Destekleri (2016)

Tedbir Adı	Destek Verilen Proje Sayısı	Ödeme Yapılan Tutar (Türk Lirası)
Tarımsal İşletmelerin Yeniden Yapılandırılması ve Topluluk Standartlarına Ulaştırılmasına Yönelik Yatırımlar <ul style="list-style-type: none"> Süt Üreten Tarımsal İşletmelere Yatırım Et Üreten Tarımsal İşletmelere Yatırım 	44	64.148.941,29
Tarım ve Balıkçılık Ürünlerinin İşlenmesi ve Pazarlanmasının Yeniden Yapılandırılması ve Topluluk Standartlarına Ulaştırılmasına Yönelik Yatırımlar <ul style="list-style-type: none"> Süt ve Süt Ürünlerinin İşlenmesi ve Pazarlanması Et ve Et Ürünlerinin İşlenmesi ve Pazarlanması Meyve ve Sebzelerin İşlenmesi ve Pazarlanması Su Ürünlerinin İşlenmesi ve Pazarlanması 	8	21.541.774,55
TOPLAM	52	85.690.715,84

Kaynak: TKDK

1.5.3. Tarımsal Krediler

Tarım Kredi Kooperatifleri Konya Bölge Birliği Konya, Karaman, Niğde ve Aksaray illerinde 3'ü ilde, 74' ü ilçede, 21' i Beldede ve 6'sı da köylerde olmak üzere toplam 104 kooperatifle 49.405 ortağımıza hizmet vermektedir. Konya ilinde 2016 yılında ilçeler bazında kullanılan kredi miktarları ve kredi kullanan ortak sayıları aşağıdaki tabloda verilmiştir.

Tarım Kredi Kooperatiflerinden Kredi Kullanan Ortak Sayısı ve Kullanılan Kredi Tutarı

İlçe Adı	Kredi Kullanan			Kullanılan		
	2014	2015	2016	2014	2015	2016
KARAPINAR	1.054	1.151	1.179	42.622.789	52.365.219	61.019.115
ÇUMRA	1.228	1.320	1.340	28.088.542	29.132.431	30.553.744
EREĞLİ	1.074	1.161	1.174	21.734.443	25.787.370	28.777.409
CİHANBEYLİ	1.133	1.239	1.151	19.626.542	26.335.828	20.580.448
KARATAY	898	969	922	19.360.583	20.871.715	20.385.868
KADINHANI	609	643	580	10.408.328	12.070.110	11.202.269
KULU	817	881	868	9.170.556	11.815.375	10.621.663
HÜYÜK	572	623	641	7.791.283	8.831.026	9.427.073

BEYŞEHİR	521	462	443	7.467.710	5.980.510	6.443.919
ILGIN	734	680	605	7.385.851	6.515.848	5.755.468
YUNAK	613	579	505	6.561.403	7.731.016	6.780.779
SARAYÖNÜ	315	343	378	5.038.626	6.712.919	6.968.569
SEYDİŞEHİR	443	437	444	4.707.239	4.687.481	5.001.259
AKŞEHİR	520	532	501	4.693.870	5.111.771	4.952.472
TUZLUKÇU	166	161	127	4.406.833	3.883.702	2.011.815
HALKAPINAR	372	380	383	4.167.004	4.058.957	5.217.060
SELÇUKLU	161	162	155	3.865.499	4.832.407	4.526.940
MERAM	229	233	214	3.046.170	3.360.328	3.111.876
DOĞANHISAR	380	343	313	2.985.033	2.622.454	2.375.828
AKÖREN	190	193	255	2.008.789	2.025.556	4.183.671
AHIRLI	209	215	203	1.871.515	2.125.432	2.399.761
GÜNEYSINIR	189	203	190	1.818.649	1.874.488	1.532.175
ALTINEKİN	118	127	123	1.784.811	3.093.425	3.272.694
ÇELTİK	86	103	102	1.465.490	1.949.491	2.140.118
DERBENT	133	146	119	855.148	1.109.098	960.073
TOPLAM	12.764	13.286	12.915	222.932.706	254.883.957	260.202.066

Kaynak: Tarım Kredi Kooperatifleri Konya Bölge Birliği

Konya ilinde 2016 yılında toplam 12.915 ortağa kredi kullanılmıştır. 2015 yılına göre 2016 yılında ortak sayısında azalma olsa da kullanılan kredi miktarında artış görülmektedir. 2016 yılında kredi türleri bazında Konya ilinde kullanılan kredi miktarları aşağıdaki tabloda verilmiştir:

2016 Yılında Kullanılan Tarımsal Kredilerin Türlerine Göre Dağılımı

KREDİ TÜRÜ	KONYA
GENEL İHTİYAÇ	72.764.932
TOHURLUK VE FİDE	21.238.811
GÜBRE	55.031.089
ZİRAİ MÜCADELE	696.941
HAYVANCILIK	22.347.300
PETROL ÜRÜNLERİ	20.674.130
TÜKETİM	3.269.397
SİGORTA PRİMİ	913.289
DİĞER İŞLETME	20.678.348
DONATMA	1.601.677
MEKANİZASYON	9.831.158
SULAMA SİSTEM	23.095.442
HAYVAN EDİNDİRME	8.046.125
TÜKETİM YATIRIM	13.426
TOPLAM	260.202.065

Kaynak: Tarım Kredi Kooperatifleri Konya Bölge Birliği

2. SANAYİ

Konya sahip olduğu; 9 adet organize sanayi bölgesi, Bilim, Sanayi ve Teknoloji Bakanlığı destekli 17 küçük sanayi sitesi, il merkezinde yer alan 15 küçük sanayi sitesi, Konya iline bağlı ilçelerde yer alan 12 küçük sanayi sitesi ve 10 özel sanayi sitesi ile Türkiye ekonomisinin istihdam ve sanayi yükünü sırtlayan illerden bir tanesidir.

Sanayi odaklı üretim misyonuyla ülkemizin yükselen ekonomilerinden birisi olan Konya’da, 2016 yılı verilerine göre I. Organize Sanayi Bölgesi’nde 167, Konya Organize Sanayi Bölgesi’nde 556, Beyşehir Organize Sanayi Bölgesi’nde 8, Ereğli Organize Sanayi Bölgesi’nde 43, Akşehir Organize Sanayi Bölgesi’nde 27, Seydişehir Organize Sanayi Bölgesi’nde 2, Çumra Organize Sanayi Bölgesi’nde 4 ve Karapınar Organize Sanayi Bölgesi’nde 17 adet olmak üzere; organize sanayi bölgelerinde toplam 824 firma üretim faaliyetleri gerçekleştirmektedir. Ayrıca Konya’da bulunan özel sanayi sitelerinden birisi olan BÜSAN Özel Sanayi alanında 1.062 işyeri bulunmakta olup 862 firma üretim faaliyetlerini sürdürmektedir.

Özellikle Konya’da faaliyet gösteren sanayi işletmelerinin işyeri sayısı bakımından sektörel çeşitliliği dikkat çekicidir. Konya, metal işleme alanında Türkiye pazarının %45’ine sahiptir. Traktörlerde kullanılan parçaların %90’nı ve tarım makinalarında kullanılan parçaların %100’ünü üretebilmekte ve bu alanda Türkiye pazarının %65’ini elinde bulundurmaktadır. Otomotiv Yan Sanayi sektöründe, birçok marka modelin %70’den fazla parça ve ekipmanı Konya’da üretilmektedir. Türkiye tahıl üretiminin %10’unu Konya karşılamaktadır. Bununla birlikte Konya’da çikolata ve şekerleme sektörü oldukça ilerlemiş durumdadır. Konya’da metal döküm sanayi sektöründe 450 firma yılda 250.000 ton kapasiteyle üretim yapılmaktadır. Bu da Türkiye’deki metal döküm üretiminin %18’ine tekabül etmektedir. Yılda yaklaşık 15 milyon çift ayakkabı üretimi ile Konya, Türkiye pazarının %15’ini tek başına karşılamaktadır.

Konya İli 2016 Sonu Sanayi Siciline Kayıtlı İşletmelerin Sektörlere Göre Dağılımı

Sn	Sektör Adı	Firma Sayısı	Yüzde Dağılım
1	Fabrikasyon metal ürünleri imalatı	1.520	20,8 %
2	Başka yerde sınıflandırılmamış makine ve ekipman	1.084	14,8 %
3	Gıda ürünlerinin imalatı	771	10,5 %
4	Kauçuk ve plastik ürünlerin imalatı	495	6,8 %
5	Mobilya imalatı	489	6,7 %
6	Motorlu kara taşıtı, treyler ve yarı treyler imalatı	450	6,2 %
7	Ana metal sanayi	370	5,1 %
8	Deri ve ilgili ürünlerin imalatı	360	4,9 %
9	Ağaç ve ağaç ürünleri ve mantar ürünleri imalatı	344	4,7 %
10	Diğer metalik olmayan mineral ürünlerin imalatı	337	4,6 %
11	Giyim eşyalarının imalatı	163	2,2 %
12	Elektrikli teçhizat imalatı	163	2,2 %

13	Kimyasalların ve kimyasal ürünlerin imalatı	133	1,8 %
14	Kayıtlı medyanın basılması ve çoğaltılması	128	1,8 %
15	Diğer Madencilik ve Taş ocakçılığı	111	1,5 %
16	Tekstil ürünlerinin imalatı	71	1,0 %
17	Diğer imalatlar (Madeni para basımı, metal eşya oyma, vb.)	69	0,9 %
18	Kâğıt ve kâğıt ürünlerinin imalatı	51	0,7 %
19	Makine ekipmanların kurulumu ve onarımı	39	0,5 %
20	Bilgisayarlar, elektronik ve optik ürünleri imalatı	32	0,4 %
21	Kok kömürü ve rafine edilmiş petrol ürünleri imalatı	31	0,4 %
22	Atığın toplanması, islahı, bertarafı, geri kazanımı	21	0,3 %
23	Diğer ulaşım araçlarının imalatı	12	0,2 %
24	Metal Cevherleri Madenciliği	10	0,1 %
25	Elektrik, gaz, buhar ve havalandırma sistemi	10	0,1 %
	Diğer (10'dan az firma sayısı bulunan sektörler)	48	0,7 %
	Toplam	7.312	100,0 %

Kaynak: Konya Bilim, Sanayi ve Teknoloji İl Müdürlüğü

Sektörel çeşitlilikte önemli mesafeler kat eden Konya'da, 2014 yılında 3.825 olan "sanayi siciline kayıtlı işletmelerin sayısı", 2015'de 7.196 olurken, 2016 yılı sonunda 7.312'ye çıkmıştır. Sanayi siciline kayıtlı bu 7.312 firmanın sektörel dağılımına bakıldığında ilk sırada %20,8'lik oranıyla fabrikasyon metal ürünleri imalatı gelmektedir. Bu sektörün ardından %14,8'lik payıyla makine ve ekipman üretimi ile %10,5'lik payıyla gıda ürünleri imalatı gelmektedir. İlk 10 sektörün toplam firmalar içindeki payı ise %85,1'dir. Konya sanayisinde öne çıkan sektörler şu şekilde sıralanabilir.

Otomotiv Yan Sanayi

Konya'da otomotiv yan sanayi; karasörcülük başta olmak üzere çeşitli parça üretimiyle küçük işletmelerde başlamıştır. Gerek TŪMOSAN'ın faaliyete geçmesi gerekse ülkemizdeki otomotiv sektöründeki gelişmeler ilimizde var olan sanayi altyapısını otomotiv yan sanayine yöneltmiştir. Bugün gelinen noktada Konya, Türkiye'de yedek parça üretiminde bir üs haline gelmiştir ve her türlü yedek parça yüksek kalitede üretilmektedir. Türkiye'de mevcut otomobil markalarının yanı sıra yurtdışında da önemli markalara parça üretilmekte ve dünyanın birçok ülkesine ihracat yapılmaktadır. Ülkemizdeki en önemli motor piston ve gömlek, supap, krank, dişli ve conta fabrikaları ilimizde bulunmaktadır.

Makine İmalat Sanayi

İlimizde öne çıkan ve Savunma Sanayi için üretim potansiyeli olan bir diğer sektörde makine ve teçhizat imalatı sanayidir. Devlet Planlama Teşkilatı'nın hazırladığı raporda makine sanayi, savunma sanayinin yurtdışına bağımlılığını azaltmak için öncelikli sektörler arasında sayılmıştır. Metal işleme makineleri sektörü, Türkiye'deki metal işleme makineleri sektörünün lokomotifidir. Türkiye'nin kaynak makinelerinde, kompresörlerde, giyotin makas ve preslerde, motor yenileme makinelerinde, muhtelif matkaplarda ve benzeri metal işleme tezgâhlarında lider firmaları ilimizde yer almaktadır.

Ana Metal Sanayi

Konya'da döküm sanayi üretmekte olduğu pik, çelik, sfero ve alüminyum döküm ile ülkemizin önemli merkezlerinden biridir. Konya'da döküm sanayinde faaliyet gösteren yaklaşık 450 firma bulunmaktadır. 150 bin tonun üzerindeki üretim kapasitesi ile Türkiye'nin toplam döküm üretiminin %18'ini ilimiz karşılamaktadır. İlimizde döküm sanayi, yapılan yatırımlar sonucunda hızla gelişmekte ve ürün çeşitliliği ile kalitesini de arttırmaktadır. Bu çerçevede savunma sanayinin kullandığı havan parçaları, mermi, roket başlıklarında kullanılan alüminyum parçalar gibi birçok ürün Konya'da üretilmektedir.

Gıda Ürünleri İmalatı

Türkiye tahıl üretiminin %10'luk kısmını karşılayan Konya, tarımsal sanayinde ve buna bağlı olarak gıda sanayinde büyük gelişme göstermiştir. Bugün birer marka haline gelmiş Türkiye'nin en önemli ve yüksek kapasiteli un fabrikaları Konya'dadır. Konya ayrıca, un, şeker ve tuz üretiminde Türkiye lideridir.

Ayakkabı Sanayi

Konya'nın önde olduğu sektörlerden birisi de ayakkabı imalat sanayidir. Konya, ayakkabı sanayinde, üretim sürecinin tamamında bütün parçaları üretebilme kabiliyetine sahiptir. Ayrıca ilimizde ayakkabı makineleri imalatı da yapılmaktadır. Sektörde yaklaşık 10 bin kişi çalışmakta olup 70'e yakın ayakkabı fabrikası ve 500'e yakında imalathane bulunmaktadır.

2.1. KÜÇÜK SANAYİ SİTELERİ (KSS)

2.1.1. Bakanlık Destekli Küçük Sanayi Siteleri

Konya'da Bilim, Sanayi ve Teknoloji Bakanlığı (BST) destekli toplamda 17 sanayi sitesi bulunmakta olup en son 46 işyerine sahip Bozkır Özlem Sanayi Sitesi 2017 yılı başında faaliyete geçmiştir. Bu sanayi sitelerinde yaklaşık 15 bin kişiye istihdam sağlanmaktadır. Toplamda 4.602 işyeri faal olarak ticaretini sürdürmektedir.

Bilim Sanayi ve Teknoloji Bakanlığı Desteği İle Yapılan Küçük Sanayi Siteleri

Sıra No	Küçük Sanayi Sitesi	Kuruluş Yılı	Faal İşyeri Sayısı	Boş İşyeri Sayısı	Toplam İşçi Sayısı
1	Konya Merkez Karatay (I+II Bölüm)	1971	1.059	-	4.236
2	Konya Anadolu Teknik (I+II Bölüm)	1983	671	13	2.013
3	Konya Merkez Bayrakçı (I+II Bölüm)	1972	430	15	1.290
4	Konya Akşehir (II. Bölüm)	1990	428	-	856
5	Konya Merkez Zafer	1989	424	10	1.796
6	Konya Ereğli	1983	350	-	1.050
7	Konya Akşehir (I. Bölüm)	1974	341	-	682
8	Konya Çumra	1985	174	-	522
9	Konya Ereğli (Hızır ve Marangoz)	1974	112	-	560
10	Konya Karapınar (I. Bölüm)	1988	110	-	330
11	Konya Merkez Hızarcılar	1980	96	8	384

12	Konya Ilgın	1983	92	-	184
13	Konya Kulu	2009	90	-	180
14	Konya Yunak	1995	66	24	140
15	Konya Karapınar (II Bölüm)	2001	60	-	180
16	Konya Bozkır	1992	53	-	106
17	Konya Bozkır Özlem *	2009	-	46	-
Toplam			4.602	116	14.509

Kaynak: Konya Bilim, Sanayi ve Teknoloji İl Müdürlüğü (Sıralama, “Faal İşyeri Sayısı”na göre yapılmıştır)

* Bilgiler 2016 sonu itibarıyla olup, Konya Bozkır Özlem KSS 2017 yılında faaliyete geçmiştir.

2.1.2. Bakanlık Destekli Olmayan İl Merkezindeki Küçük Sanayi Siteleri

Konya il merkezinde 15 küçük sanayi sitesi 3.659 işyerinde yaklaşık 10.000 kişiye istihdam oluşturmaktadır. Bu sanayi sitelerinde ayakkabı, mobilya, otomotiv, döküm, makine vb. sektörlerde ağırlıklı olarak üretim gerçekleştiren firmalar bulunmakla birlikte aynı zamanda oto tamir ve bakım hizmetleri sunan firmalar da yer almaktadır. Ortalama işyeri doluluk oranı %92 olarak gerçekleşmiştir.

Konya İl Merkezindeki Küçük Sanayi Siteleri (KSS)

Sıra No	Küçük Sanayi Sitesi Ünvanı	Kuruluş Yılı	Faaliyete Geçiş yılı	İşyeri Sayısı	Boş İş Yeri	İşyeri Doluluk Oranı	İstihdam (Yaklaşık)
1	Motorlu KSS			1.530	32	98 %	3.100
2	Aslım KSS	1988	2001	363	21	94 %	1.050
3	Dökümcüler	1986	1996	53	1	98 %	1.000
4	Kunduracılar KSS	1969	1972	450	95	79 %	916
5	Tırsan KSS	1990	2003	170	21	88 %	310
6	En - San KSS	1978	1992	150	15	90 %	306
7	Sonbirlik KSS	1978	2003	100	17	83 %	250
8	Selçuk KSS	1984	1990	111	7	94 %	220
9	Mobilyacılar KSS	1986	1993	99	14	86 %	218
10	Keresteciler KSS	1991	1999	103	13	87 %	206
11	Saygın KSS	1989	1997	87	5	94 %	175
12	Bakırcılar KSS	1984	1989	66	18	73 %	125
13	Kıbrıs KSS	1989	2001	181	14	92 %	120
14	Yıldız KSS	1996	2010	163	13	92 %	100
15	Altınbaşak KSS	1983	1986	33	5	85 %	64
Toplam				3.659	291	92 %	8.160

Kaynak: Konya Bilim, Sanayi ve Teknoloji İl Müdürlüğü

2.1.3. Bakanlık Destekli Olmayan İlçe Merkezindeki Küçük Sanayi Siteleri

Konya'ya bağlı ilçelerde 12 adet küçük sanayi sitesi bulunmaktadır. İlçelerdeki küçük sanayi sitelerinde toplamda 1.406 işyeri bulunurken bu işyerlerinde yaklaşık 2.772 istihdam edilmektedir. İlçe küçük sanayi sitelerinde işyeri doluluk oranı ise ortalama %89'dur.

Konya İlçelerindeki Küçük Sanayi Siteleri

Sıra No	Küçük Sanayi Sitesi Unvanı	Kuruluş Yılı	Faaliyete Geçiş yılı	İşyeri Sayısı	Boş İş Yeri	İşyeri Doluluk Oranı (%)	İstihdam (Yaklaşık)
1	Akören KSS	1998	2001	12	1	92 %	24
2	Beyşehir KSS	1979	1999	460	3	99 %	1.200
3	Cihanbeyli KKS	1987	1993	124	26	79 %	248
4	Doğanhisar KSS	1999	2006	36	7	81 %	50
5	Ereğli Mahrukatçılar KSS	1989	1999	110	9	92 %	130
6	İlgın Ağaç İşleri KSS	1999	2002	23	8	65 %	61
7	İçeri Çumra KSS	1995	-	160	12	93 %	100
8	Kadınhanı KSS	1968	1987	95	3	97 %	186
9	Sarayönü KSS	1990	1999	25	4	84 %	56
10	Seydişehir Hizarcılar KSS	1989	1998	77	22	71 %	152
11	Seydişehir KSS	1994	2001	124	52	58 %	265
12	Seydişehir Yeni KSS	1997	2004	160	10	94 %	300
Toplam				1.406	157	89 %	2.772

Kaynak: Konya Bilim, Sanayi ve Teknoloji İl Müdürlüğü

2.2. ORGANİZE SANAYİ BÖLGELERİ (OSB)

Türkiye'nin en fazla organize sanayi bölgesine sahip illerinden birisi olan Konya; toplamda 9 adet OSB ile Türkiye ekonomisinin sanayi lokomotifleri arasında yer almaktadır. Konya'da 2002 yılı ve öncesinde 7 adet OSB kuruluyken, 2016 sonu itibarıyla 9 adet OSB faaliyet göstermektedir. Konya OSB'lerinde toplamda 38.136 kişiye istihdam sağlanmaktadır.

Konya İli Organize Sanayi Bölgeleri

Sıra No	OSB adı	Alan (Ha)	Parsel Sayısı	Tahsis Edilen Parsel Sayısı	Üretimdeki İşyeri Sayısı	İstihdam Durumu
1	Konya OSB	2043	613	608	556	30.500
2	Konya 1. OSB	134	177	177	167	5.400
3	Akşehir OSB	115	61	59	27	1.000
4	Ereğli OSB	258	119	107	43	750
5	Beyşehir OSB	100	53	34	8	300
6	Karapınar OSB	208	51	45	17	96
7	Çumra OSB	58	41	41	4	60

8	Seydişehir OSB	150	54	18	2	30
9	Kulu OSB	400	Altyapı ve kamulaştırma çalışmaları devam ediyor			
Toplam		3.466	1.169	1.089	820	38.136

Kaynak: Konya Bilim, Sanayi ve Teknoloji İl Müdürlüğü

2.2.1. Konya Organize Sanayi Bölgesi (KOS)

1976 yılında 3 milyon metrekare alanda 2. OSB olarak faaliyete başlayan Konya Organize Sanayi Bölgesi (KOS), 1997 yılında 9 milyon metrekarelik 3. OSB'nin açılması, 2006 yılında 4 milyon metrekarelik 4. OSB'nin açılması ve son olarak da 5. OSB'nin bölgeye kazandırılması neticesinde toplamda 23 milyon metrekarelik arazi ile Türkiye'nin en büyük ikinci organize sanayi bölgesi konumundadır.

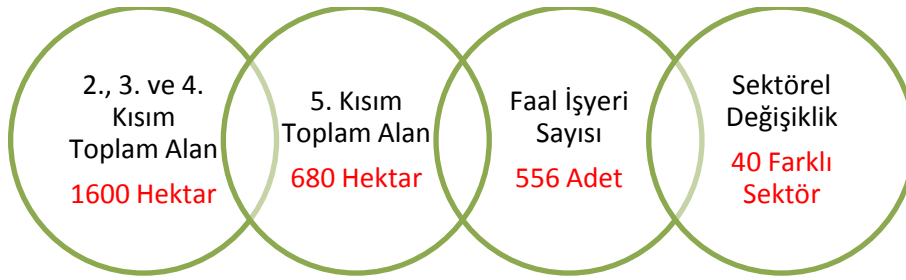

Konya Organize Sanayi Bölgesi'nde Üretim Yapan Firmaların Sektörel Dağılımı

Sektör Adı	Üretimdeki Firma Sayısı	Sektör Yüzdesi
Otomotiv Yedek Parça	108	19 %
Döküm	71	13 %
Makine	68	12 %
Tarım Makinaları ve Ekipmanları	50	9 %
Gıda	38	7 %
İnşaat Malzemeleri	28	5 %
Kâğıt ve Ambalaj Sanayi	27	5 %
Mobilya ve Ahşap Ürünleri	18	3 %
Değirmen Makinaları	17	3 %
Kimya	15	3 %
Ayakkabı ve Tekstil Ürünleri	10	2 %
Diğer	106	19 %
Toplam	556	100 %

Kaynak: Konya Organize Sanayi Bölge Müdürlüğü

2.2.2. BÜSAN Özel Organize Sanayi Bölgesi

BÜSAN Özel Organize Sanayi, 1995 yılında üyelerinin öz kaynakları ile finanse edilmiş, devlet kredisi kullanmadan sanayicilerin bir araya gelerek kurdukları bir sanayi sitesidir.

BÜSAN Özel OSB'de 862 işyeri faaliyet göstermekte olup bu işyerlerinde yaklaşık 30.000 kişi çalışmaktadır. BÜSAN Özel OSB'deki firmalarda toplamda 5.000 araç olup günlük araç giriş çıkışı ise yaklaşık 35.000'dir. Bu veriler ışığında BÜSAN; Konya'da ticari hareketliliği, tüm finans kurumları, bankalar, restoranlar ve marketleri ile sosyal aktiflerin bulunduğu bir cazibe merkezi haline gelmiştir.



BÜSAN'da üretilen çeşitli ürünler (otomotiv yedek parça, makine imalat, metal, plastik ambalaj vb.), 7 kıtada 100'ün üzerindeki ülkeye ihracatı yapılmaktadır. Bölgede üretilen ürünlerin yaklaşık %60'ı ihraç edilmektedir.

BÜSAN'daki firmaların sektörel dağılımına bakıldığında, sanayicilerin %40'ı otomotiv ve makine yedek parça üretimi, %30'u plastik, ambalaj, gıda üretimi, malzeme satış ve ticareti yapmakta olup, %30'u ise diğer imalat sanayinde bulunmaktadır.

BÜSAN Özel Organize Sanayi Sitesinde Yer Alan Firmaların Sektörel Dağılımı

Sektör Adı	Sektörde Yer Alan Faal Firma Sayısı	Sektör Yüzdesi
Ticaret Merkezi	150	17,4 %
Otomotiv	98	11,4 %
Makine İmalat	96	11,1 %
Endüstri Ürünleri	77	8,9 %
Metal	71	8,2 %
Gıda	40	4,6 %
Hırdavat	40	4,6 %
Lokanta-Market	37	4,3 %
İnşaat	31	3,6 %
Elektronik	31	3,6 %
Hidrolik	26	3,0 %
Kalıp	23	2,7 %
Banka Finans	20	2,3 %
Makine Satış	19	2,2 %

Tarım Makinaları	16	1,9 %
Alüminyum	14	1,6 %
Kargo Taşımacılık	10	1,2 %
Reklam	9	1,0 %
Asansör	7	0,8 %
Mühendislik	7	0,8 %
Plastik	6	0,7 %
Dalgıç Pompa	6	0,7 %
Dış Ticaret	6	0,7 %
Diğer	22	2,6 %
Toplam	862	100 %

Kaynak: BÜSAN Özel Organize Sanayi Sitesi Müdürlüğü

2.2.3. Konya Merkezdeki Diğer Sanayi Siteleri

Bakanlık destekli sanayi siteleri ve organize sanayi bölgeleri haricinde Konya merkezde 10 farklı sanayi sitesi daha bulunmaktadır. Bu sanayi sitelerinde toplamda 3.407 işyeri bulunmakta olup yaklaşık 47.250 kişi istihdam edilmektedir.

Konya Merkezdeki Diğer Sanayi Siteleri

Sıra No	Sanayi Alanının Adı	İşyeri Sayısı	İstihdam (Yaklaşık)
1	Aykent Ayakkabıcılar Sitesi	1.343	7.500
2	Büsan Sanayi Sitesi	1.060	30.000
3	Vatan Sanayi Sitesi	340	1.200
4	KONİMSAN Sanayi Sitesi	176	600
5	Şekerciler Sanayi Sitesi	130	650
6	KONSAN Sanayi Sitesi	121	2.250
7	Yeni Dökümcüler Sanayi Sitesi	70	3.000
8	ASTİM Sanayi Sitesi	60	250
9	Ketenci Sanayi Sitesi	55	1.600
10	MODESA Sanayi Sitesi	52	200
Toplam		3.407	47.250

Kaynak: Konya Bilim, Sanayi ve Teknoloji İl Müdürlüğü

3. DIŞ TİCARET

Türkiye ekonomisi, 3. çeyrekte yaşanan 15 Temmuz darbe girişimi ve artan risklerin etkileriyle yılın ikinci yarısında zayıflayan bir performans sergilemiştir. Öte yandan 3. çeyrekte söz konusu gelişim hızı %-1,8 oranında gerçekleşerek ekonomide yıllık bazda bir daralmaya işaret etmiştir. Böylece, Türkiye ekonomisi küresel krizin etkilerinin hissedildiği 2009 yılından sonra ilk kez bir milli gelirden bir düşüş

yaşanmıştır. Bu düşüşün, uluslararası ve ulusal olumsuzlukların bir araya gelmesi sonucu oluşan konjonktürel bir düşüş olduğu ve geçici bir durumu yansıttığı aşıkardır.

15 Temmuz darbe girişimine ilave olarak artan terör saldırıları ve Rusya ile gerilen ilişkilere istinaden 2016'da belirgin biçimde zayıflayan turizm sektörünün büyüme üzerindeki olumsuz etkisi altı çizilmesi gereken bir gelişmedir. 2016 yılı, küresel ekonomideki yavaşlama ile ulusal bazlı faktörlerin bileşimi sonucunda Türkiye ekonomisini dış ticaretin olumsuz etkilerine maruz bırakan bir dönem olmuştur.

2002-2016 döneminde Türkiye'nin dış ticaret hacmi 4 katına çıkarken Konya'nın dış ticaret hacmi aynı dönemde Türkiye'ye oranla iki kat daha fazla artarak 8 katını geçmiştir. Nitekim 2002 yılında 292 milyon dolar olan Konya dış ticaret hacmi, 2016 yılında 2,4 milyar dolar seviyesine yükselmiştir. Bu gelişmenin bir yansıması olarak Konya dış ticaret hacmi, 2002 yılında Türkiye dış ticaret hacminin binde 3'ünü oluştururken, 2016 yılında iki kat artışla 1'lik değere yaklaşmıştır (0,07).

Konya'nın Dış Ticaret İstatistikleri (2002 – 2016)

Yıllar	İhracat % Değişim (Önceki Yıla Göre)		İthalat % Değişim (Önceki Yıla Göre)		Dış Ticaret Dengesi	Dış Ticaret Hacmi	İhracatın İthalatı Karşılama Oranı
	x 1000\$	Değişim %	x 1000\$	Değişim %	x 1000\$	x 1000\$	%
2002	129 959	21,3	161 564	80,1	- 31 605	291 523	80
2003	179 039	37,8	244 921	51,6	- 65 882	423 960	73
2004	275 556	53,9	377 698	54,2	- 102 142	653 255	73
2005	419 985	52,4	427 021	13,1	- 7 036	847 006	98
2006	493 532	17,5	555 829	30,2	- 62 297	1 049 361	89
2007	694 111	40,6	695 625	25,2	- 1 514	1 389 736	100
2008	871 223	25,5	775 418	11,5	95 805	1 646 641	112
2009	735 997	-15,5	583 483	-24,8	152 514	1 319 481	126
2010	980 101	33,2	802 842	37,6	177 259	1 782 943	122
2011	1 168 598	19,2	1 170 864	45,8	- 2 266	2 339 462	100
2012	1 275 626	9,2	1 153 774	-1,5	121 851	2 429 400	111
2013	1 368 079	7,2	1 249 700	8,3	118 378	2 617 779	109
2014	1 491 166	9,0	1 341 964	7,4	149 202	2 833 130	111
2015	1 353 104	-9,3	1 167 120	-13,0	185 984	2 520 224	116
2016	1 313 541	-2,9	1 061 763	-9,0	251 778	3 275 304	124

Kaynak: Türkiye İstatistik Kurumu

Konya ekonomisi, 2011'deki 2,3 milyon dolar açıktan sonra 5 yıl boyunca dış ticaret fazlası vermiştir. Türkiye genelindeki dış ticaret dengesi ise ülke ithalatının ihracatından fazla olması dolayısıyla uzun yıllardır negatif değerler almaktadır.

Dış Ticaret Dengesi - Konya / Türkiye (x1000 Dolar)

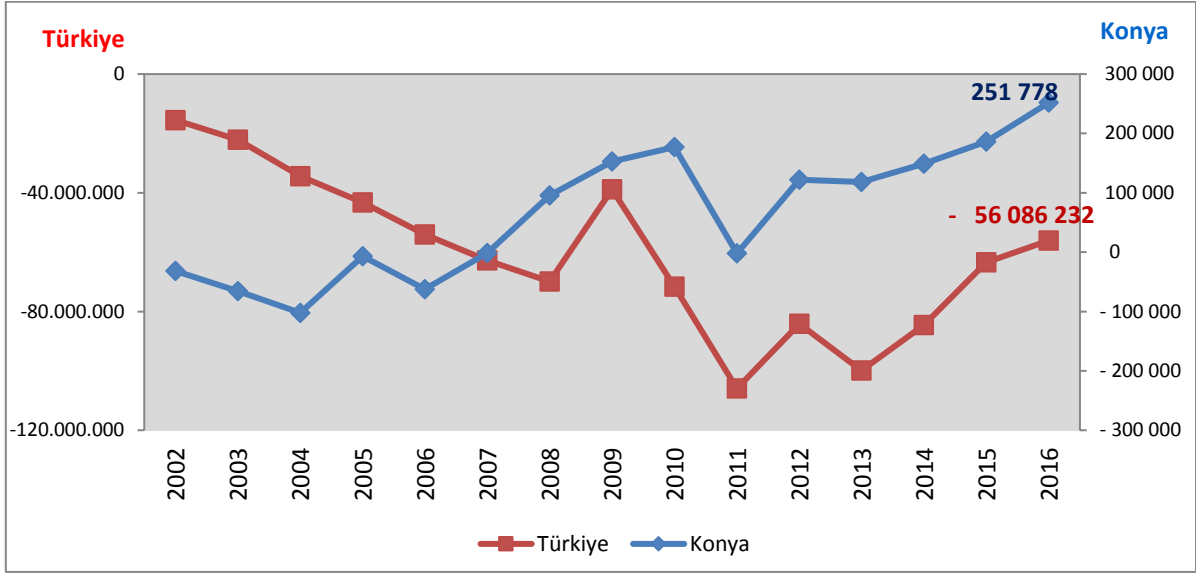

Kaynak: Türkiye İstatistik Kurumu

Dış ticaret grafikleri ile de Türkiye'nin son yıllarda dış ticaret açığının devam ettiği, Konya dış ticaret dengesinin fazla verme eğiliminde olduğu açıkça görülmektedir.

İhracatın ithalatı karşılama oranı incelendiğinde; Konya ilinde karşılama oranının Türkiye ortalamasının üzerinde olduğu ve 2007 yılından itibaren Konya ihracatının, ithalat rakamları üzerinde değerler elde ederek ithalatı karşılama oranlarının 100 ve üzerinde olduğu gözlemlenmektedir. 2016 yılında bu veri Türkiye için %72, Konya için ise %124 olmuştur.

İhracatın İthalatı Karşılama Oranı - Konya / Türkiye (%)

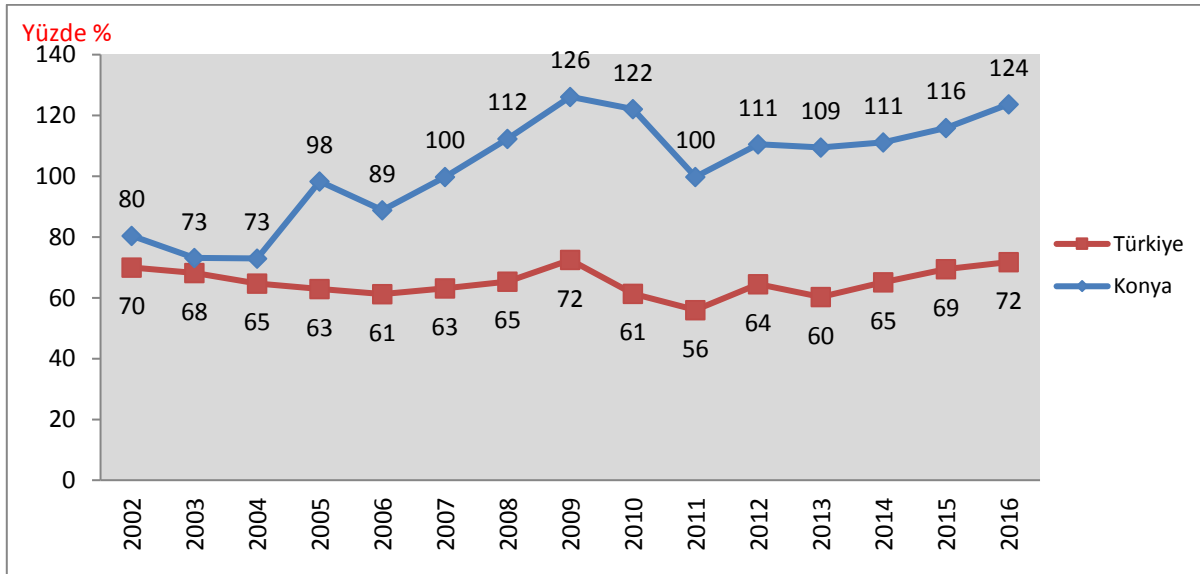

Kaynak: Türkiye İstatistik Kurumu

3.1. İHRACAT

2016 yılı küresel ekonomideki yavaşlama ile ulusal bazlı faktörlerin bileşimi sonucunda Türkiye ekonomisini dış ticaretin olumsuz etkilerine maruz bırakan bir dönem olmuştur. Türkiye'nin ihracatı 2016 yılında bir önceki yıla göre %0,9 azalarak 142,6 milyar dolar olarak gerçekleşmiştir. İthalatımız ise %4,2 oranında azalarak 198,6 milyar dolar olarak gerçekleşmiştir. Dış ticaret hacmi bir önceki yıla göre %2,8 gerileyerek 351 milyar dolardan, 341 milyar dolara düşmüştür. Dış ticaret açığı ise %11,5 azalarak 63,4 milyar dolardan, 56 milyar dolara inmiştir. İhracatın ithalatı karşılama oranı da 2015'te %69 iken 2016'da %72'ye yükselmiştir.

2002 yılında **517** olan Konya **ihracatçı firma sayısı**, 14 yılda 3,4 kat artarak 2016 sonu itibarıyla ile **1.741'e** yükselmiştir. 2002 yılında **130 milyon dolar** olan Konya ihracatı **10 kat artarak 1,3 milyar dolara** çıkmıştır.

2002-2016 Konya İhracat Verileri

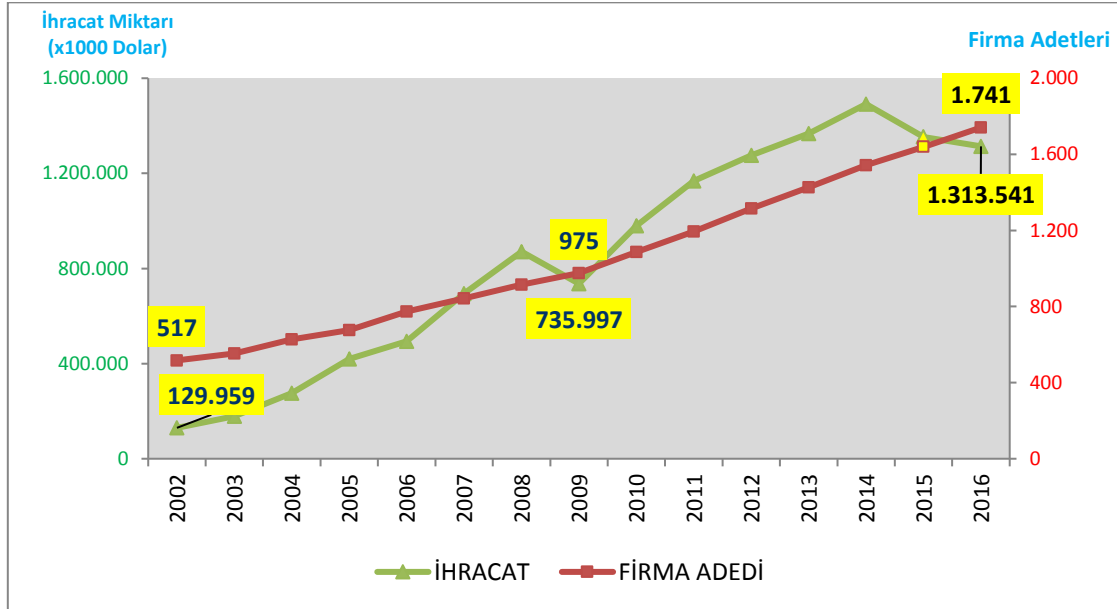

Kaynak: Türkiye İstatistik Kurumu

TÜİK verilerine göre; Konya ihracatında yer alan 177 farklı ülkeden ilk 10 ülkenin toplam ihracat içindeki payı %48 olarak gerçekleşmiştir. Ülke bazında Konya ihracatında en büyük payı, %14,4 payıyla Irak almaktadır. Irak'a yapılan ihracat, iç savaş, yerel sorunlar vb. nedeni ile 2012 yılından beri düşme eğiliminde iken 2016'da bu düşüş durmuş ve %2,4 artış göstermiştir.

Konya'nın ihracat yaptığı ülkeler arasında bulunan Irak ve Almanya son beş yıldır ilk iki sırada yer almaktadırlar. Cezayir, İran, Suudi Arabistan gibi ülkeler ise ihracatta ön sıralarda yer alan diğer ülkeler olmuştur.

Konya İhracat Partnerleri

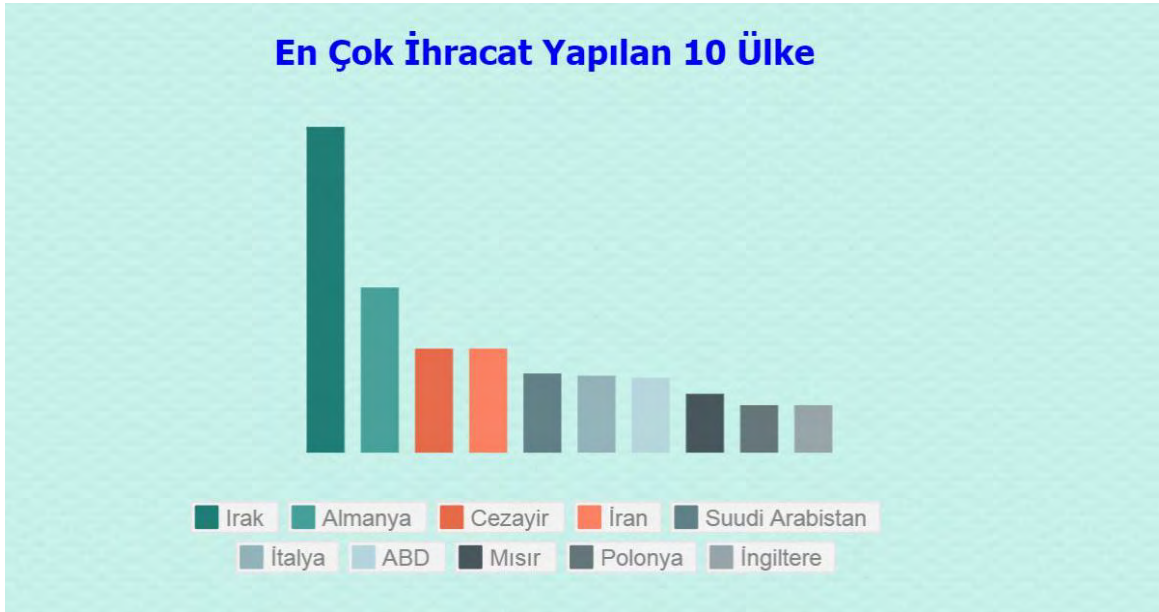
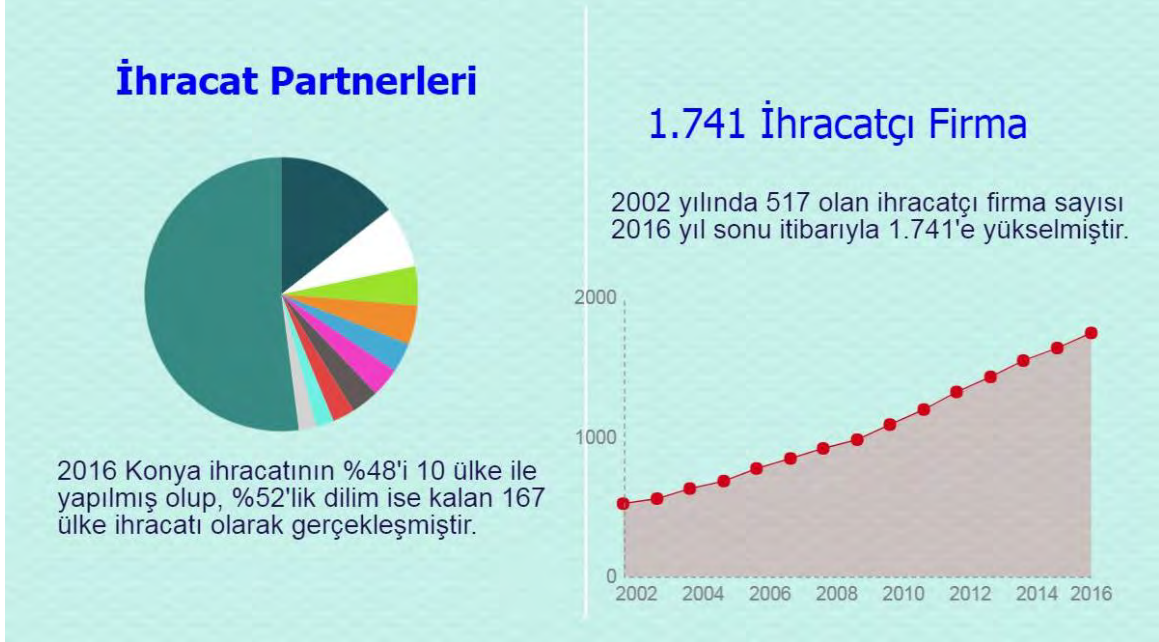

Kaynak: Türkiye İstatistik Kurumu

Konya ihracatında ilk 10 ülke içerisinde Almanya'ya yapılan ihracat %16,5 artarak 95 milyon dolara yükselmiştir. İlk 10 ülke içerisinde artış gösteren bir diğer ülke de Polonya olmuştur. Konya'nın Polonya'ya yaptığı ihracat, 2015 yılına göre %28 artarak 27,5 milyon dolara yükselmiştir. 2015 yılında Rusya ile yaşanan diplomatik sıkıntılar Konya ihracatında da etkili olmuş ve Rusya'ya yapılan ihracat 2015 ve 2016 yıllarında düşmüştür.

Konya İhracatının Ana ve Alt Sektörlerdeki Dağılımı

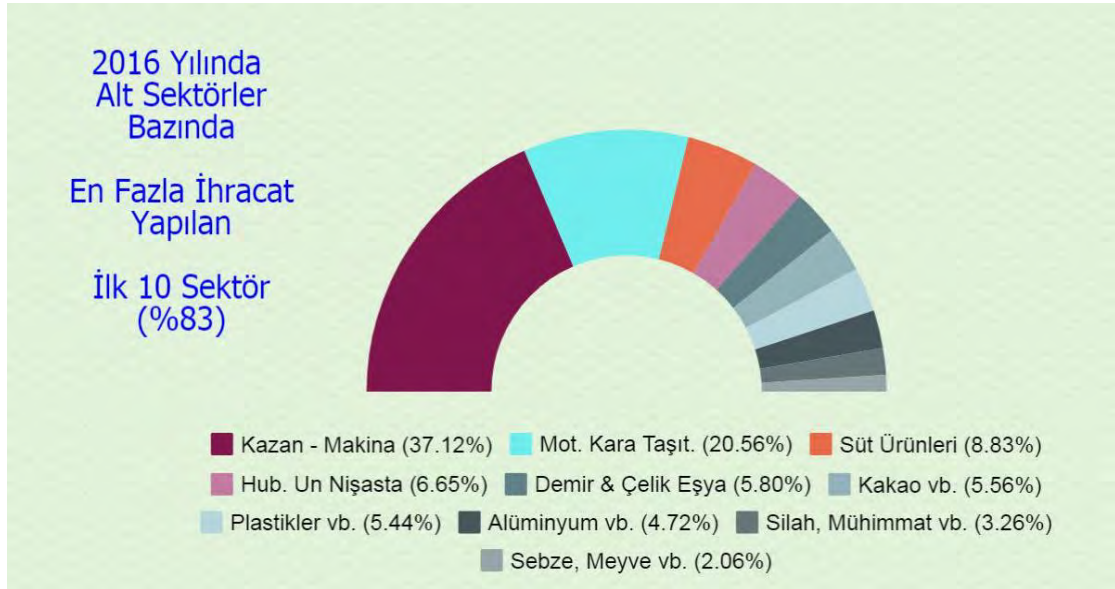
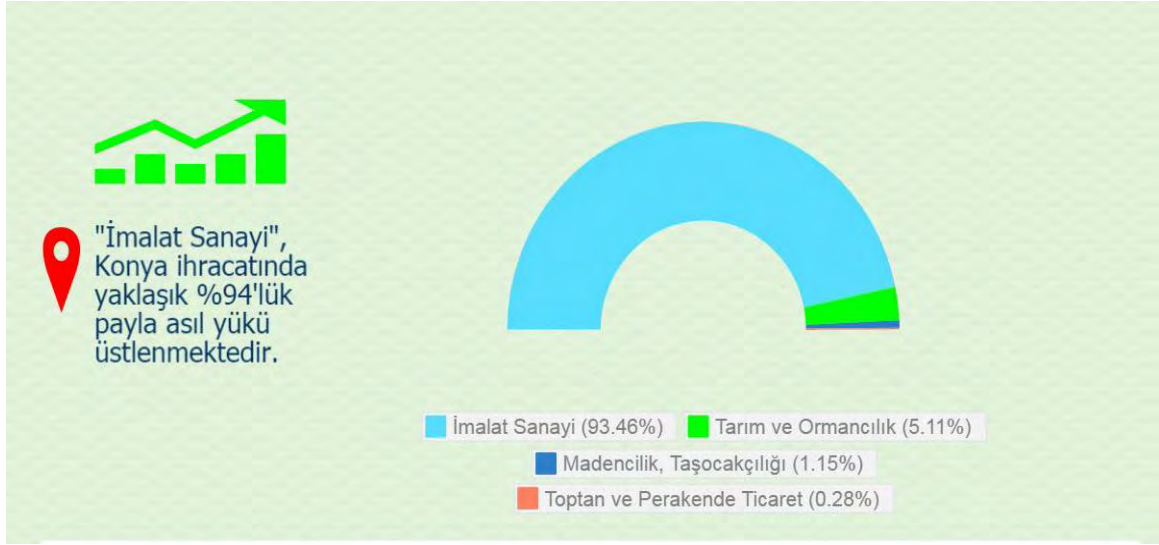

Kaynak: Türkiye İstatistik Kurumu

Konya ihracatının ana sektörler itibarıyla dağılımına bakıldığında, **"İmalat Sanayi"** ihracatının çok yüksek bir yüzde ile (2016'de % 94) önde yer aldığı görülmektedir. İmalat sanayinden sonra yer alan sektörler bakıldığında; sırasıyla "Tarım ve Ormancılık, Madencilik ve Taşocakçılığı, Toptan ve Perakende Ticareti" gelmekte ve bu ana sektörlerin toplamı %10'a dahi ulaşmamaktadır.

Alt sektörler bazındaki ihracatta ise 91 farklı sektör içerisinde ilk 10 sektörün toplamı %83 gibi yüksek bir orana karşılık gelmektedir. Bu 10 sektörün toplam ihracatı 1,09 milyar dolardır.

3.2. İTHALAT

Konya’da 2002’de **431** olan **ithalatçı firma sayısı**, 2016 sonu itibarıyla **üç kat** artarak **1.347**’ye yükselmiştir. Bu dönemde **161,5 milyon dolar** olan ithalat rakamı ise yaklaşık **7 kat** artarak **1,061 milyar dolara** çıkmıştır.

2

2002-2016 Konya İthalat Verileri

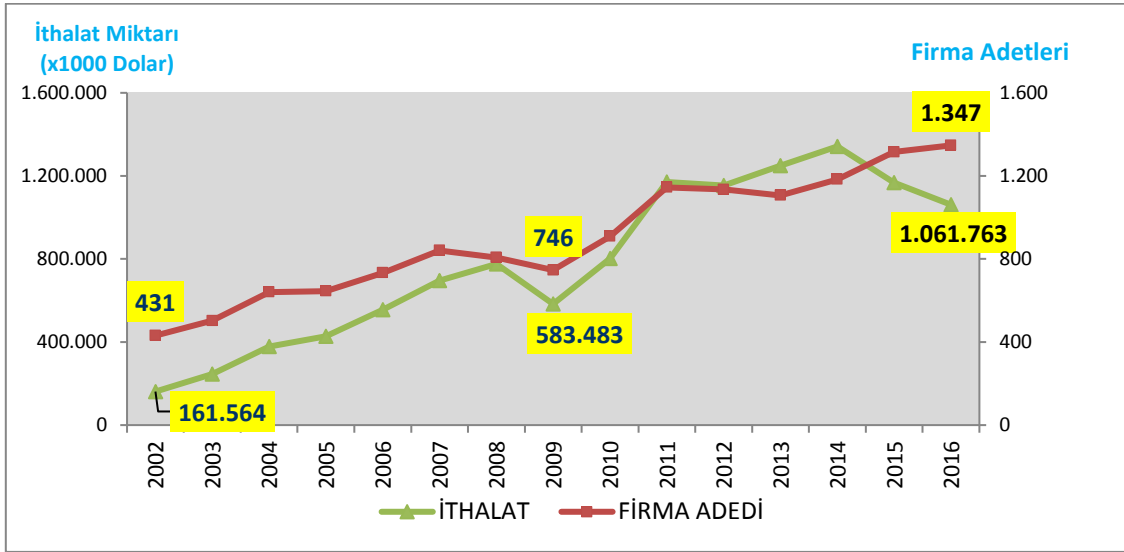

Kaynak: Türkiye İstatistik Kurumu

Konya 2013 yılında 105 farklı ülkeden ithalat yaparken bu ülkelerden ilk 15’i, yapılan ithalatın önemli bir bölümünü kapsaması nedeniyle ithalat açısından kritik öneme sahiptir. Diğer yandan 2016 yılına gelindiğinde ithalat yapılan ülke sayısı 112’ye yükselmiştir.

Konya’nın en fazla ithalat yaptığı 10 ülkeye bakıldığı zaman, toplam ithalatın %68’inin bu ülkelerden karşılandığı görülmektedir. Aslında bu veri, Konya’nın ithalat konusunda belirli ülkelere bağımlı kaldığını göstermektedir.

2016 yılında Çin’den yapılan ithalat %43 artarak toplam Konya ithalatı içerisindeki payı %20’den %31’e çıkmıştır. 2015’de ithalatın yarısını 5 ülkeden (Çin, Rusya, Almanya, İtalya, Çek Cumhuriyeti) yapan Konya firmaları 2016 yılında ise toplam ithalatın %49,7’sini sadece 3 ülkeden (Çin, Rusya, Almanya) yapmışlardır.

İthalat rakamları ana sektörler anlamında incelendiğinde “İmalat sanayi”nin %80 oranla yine ön planda olduğu görülmektedir. İhracattaki düşük orana (%5) kıyasla “Tarım ve Ormacılık” sektörünün de %16 gibi bir oranla ikinci sırada yer alması önemlidir.

2015 yılında en çok ithalat yapılan alt sektör %22 payıyla “Kazan ve Makinalar” sektörü iken 2016 yılında “Elektrikli Makinalar” sektörü %23,3 oranı ile liderliğe yükselmiştir. “Kazan ve Makinalar” sektörü %16,6 ile ikinci, “Plastik” sektörü de %9,2 ile üçüncü sırada yer almaktadır.

Konya İthalatının Ana ve Alt Sektörlerdeki Dağılımı ve İlk 10 Ülke

Konya İthalatının Ana Sektörlere Göre Dağılımı (2016)

"İmalat Sanayi", ithalatta da %80 gibi yüksek bir oranla ana sektörler içerisinde büyük payı üstlenmektedir.

"Tarım ve Ormancılık" sektörü %16'lık ithalat oranı ile ikinci büyük sektör olarak sıralamadaki yerini almıştır.

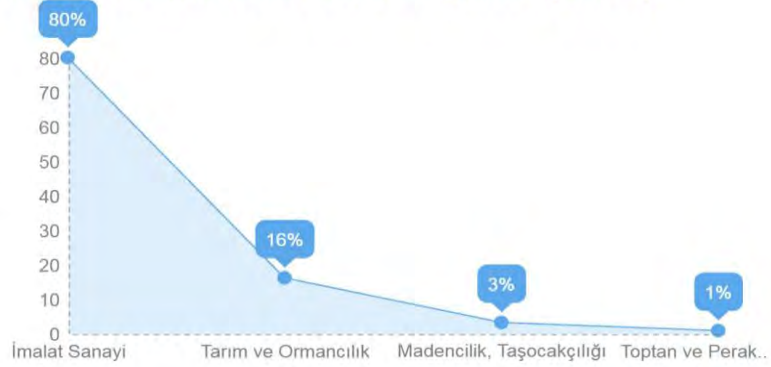

En Çok İthalat Yapılan 10 Ülke (2016)

Bu 10 ülkeye yapılan ithalat, toplam Konya ithalatının %68'ine karşılık gelmektedir

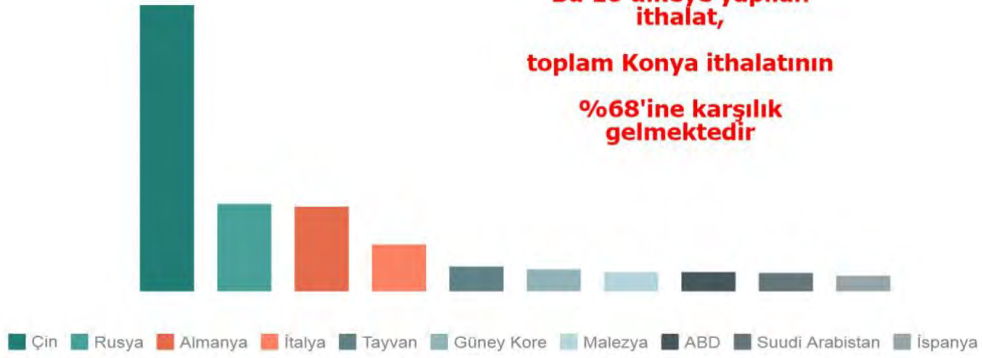

En Fazla İthalat Yapılan 10 Sektör (2016)

(Alt Sektörler Bazında)



Kaynak: Türkiye İstatistik Kurumu

4. İÇ TİCARET

Bilim, Sanayi ve Teknoloji Bakanlığı Girişimci Bilgi Sistemi'nde, iller arası ticaret verileri bulunmaktadır. Burada iller arası satış ve alış miktarları verilmektedir.

İller düzeyinde iç ticaret dengesine bakıldığında; ticari olarak fazla veren illerin başında Kocaeli gelmektedir. Kocaeli 2015 yılında iç ticaret açısından 64,6 milyar TL'lik fazla vermiştir. Kocaeli'nin ardından 50,8 milyar liralık ticaret fazlasıyla İstanbul ikinci, 17,8 milyar liralık ticaret fazlasıyla İzmir üçüncü sırada yer almaktadır.

İller sıralamasında en fazla ticaret açığı veren il ise 15,3 milyar liralık açık miktarıyla Antalya ilk sırada yer almıştır. Antalya'nın ardından 7,5 milyar liralık açığıyla Konya ikinci, 7,2 milyar liralık açığıyla Trabzon üçüncü sırada yer almıştır.

İç Ticaret Dengesi İlk Beş ve Son Beş İl (2015- Milyon TL)

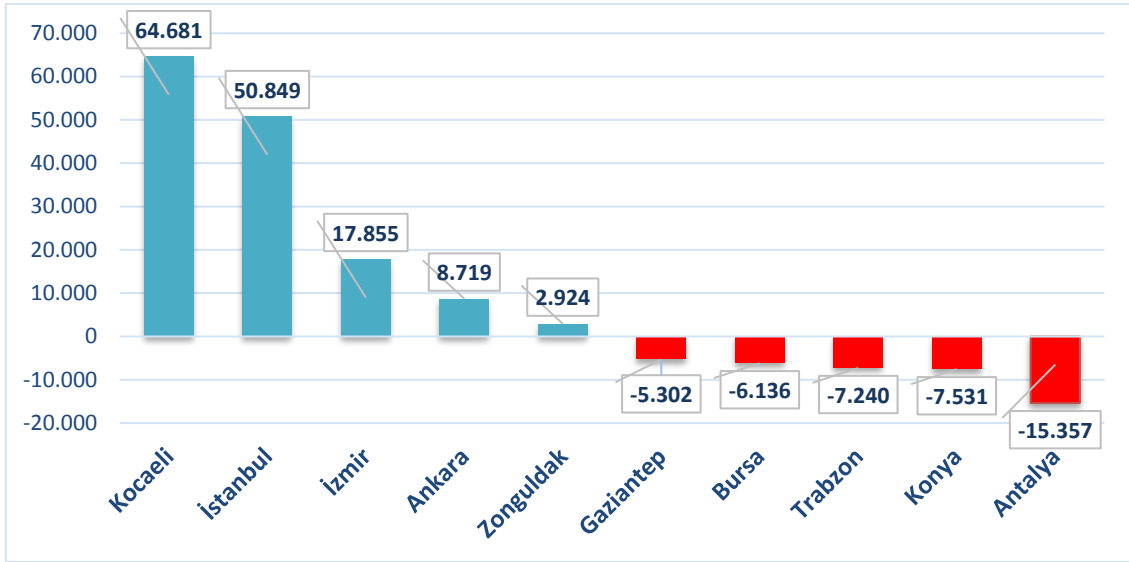

Kaynak: Bilim, Sanayi ve Teknoloji Bakanlığı Girişimci Bilgi Sistemi

2015 yılında Konya'nın 184,9 milyon TL'lik dış ticaret fazlası vermesine karşılık iç ticarete yaşadığı 7,5 milyar TL'lik açık, toplam ticaret dengesinde de açık vermesine neden olmuştur. İç ve dış ticaretin birleşimi olan ticaret dengesinde Konya, 6,9 milyar liralık açık vermiştir.

Burada ilginç olan ise İstanbul'un iç ticarete 50,8 milyar liralık fazla vermesine karşılık dış ticarete verdiği 111,2 milyar liralık açık miktarıyla toplam ticaret dengesinde en son sırada yer alması olmuştur.

Ticaret Dengesi İlk 5 ve Son 5 İl (2015 - Milyon TL)

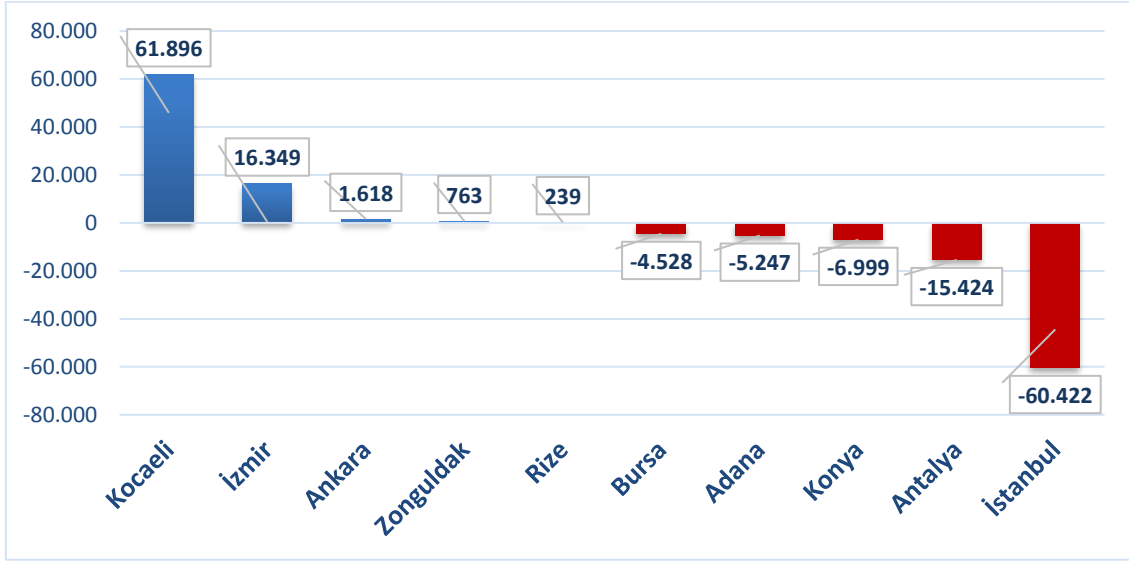

Kaynak: Bilim, Sanayi ve Teknoloji Bakanlığı GBS ve TÜİK Dış Ticaret İstatistikleri

Konya'nın mal aldığı iller açısından ilk 10 ile bakıldığında, 15 milyar liralık alımla İstanbul ilk sırada yer almaktadır. İstanbul'un ardından 4,9 milyar liralık alım miktarıyla Ankara ikinci, 1,9 milyar liralık alım miktarıyla İzmir üçüncü sırada yer almaktadır. Konya'nın en fazla mal aldığı iller arasında sınır komşusu olan iller arasında sadece Ankara, Antalya ve Mersin ilk 10'da yer almıştır. İlk 10 il içindeki illerin çoğunluğu nüfus bakımından ilk sıralarda yer alan iller arasında yer almaktadır.

Konya'nın En Çok Mal Aldığı İlk 10 İl (2015 - Milyon TL)

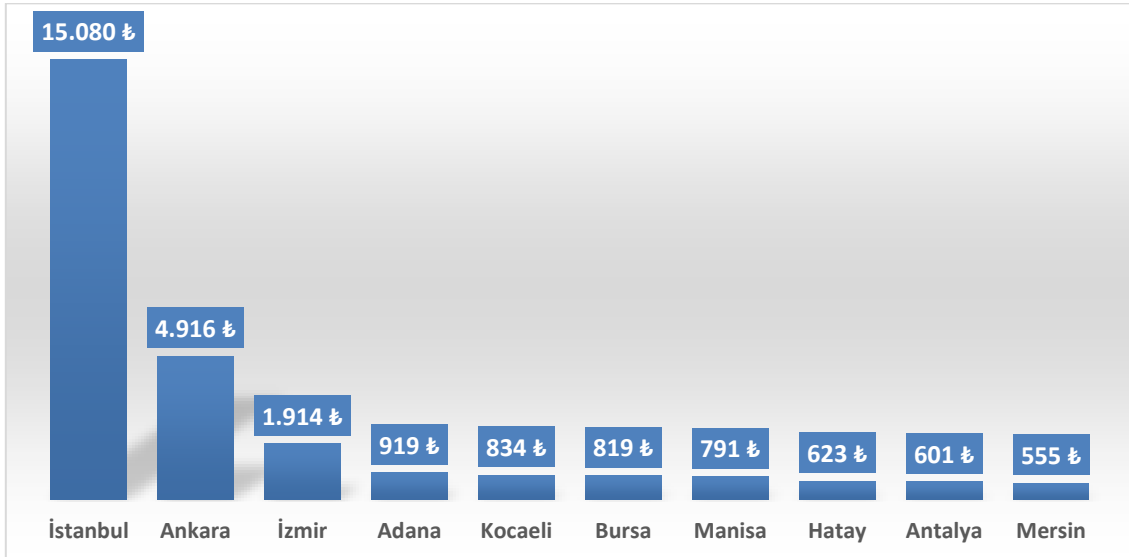

Kaynak: Bilim, Sanayi ve Teknoloji Bakanlığı Girişimci Bilgi Sistemi

Konya'nın en çok mal sattığı illerde ilk üç sırada; İstanbul (8,3 milyar), Ankara (3,4 milyar) ve Antalya (1,1 milyar) yer almaktadır.

Konya'nın En Çok Mal Sattığı İlk 10 İl (2015 - Milyon TL)

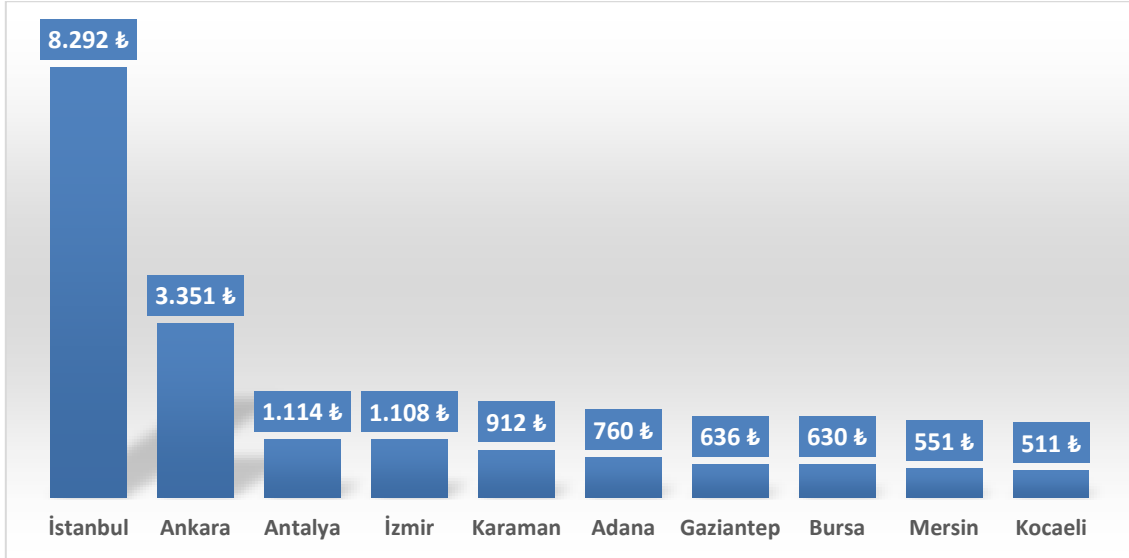

Kaynak: Bilim, Sanayi ve Teknoloji Bakanlığı Girişimci Bilgi Sistemi

İç ticaret dengesi açısından Konya'nın mal alım-satım yaptığı illere bakıldığında; en çok açık verdiği iller İstanbul (6,8 milyar), Ankara (1,6 milyar TL) ve İzmir (805 milyon TL) iken en çok fazla verdiği iller Karaman (539 milyon TL), Antalya (512 milyon TL) ve Balıkesir (287 milyon TL) olarak sıralanmaktadır.

Konya'nın İç Ticaret Dengesi İlk 5 ve Son 5 İl (2015 - Milyon TL)

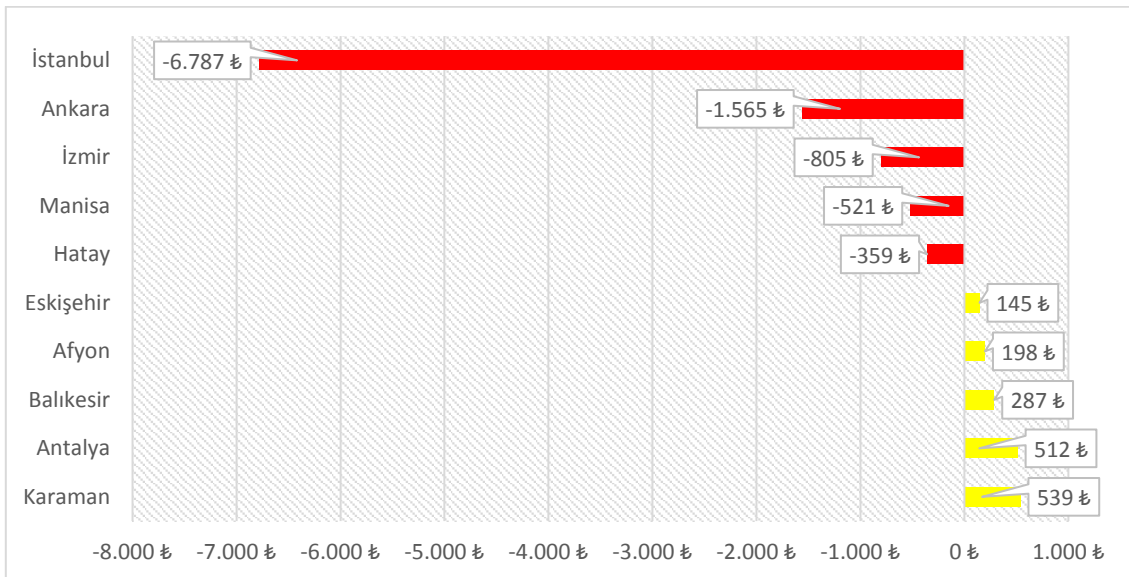

Kaynak: Bilim, Sanayi ve Teknoloji Bakanlığı Girişimci Bilgi Sistemi

5. TİCARİ HAYAT

5.1. AÇILAN VE KAPANAN ŞİRKET SAYISI

Türkiye Odalar ve Borsalar Birliği verilerine göre, 2015 yılında Konya’da açılan şirket sayısı bir önceki yıla göre %9,2 azalarak 1.243 olarak gerçekleşmiştir. 2015 yılında Konya’da kapanan şirket sayısı 2016 yılında %21,97 oranında azalarak 147 olmuştur. Açılan kooperatif sayısı ise 2015 yılına göre %3,7 artarak 2016 yılında 28 olurken, kapanan kooperatif sayısı ise 61 olarak gerçekleşmiştir.

Konya’da Türüne Göre Şirket Sayıları ve Değişimi

Yıl	Firma Tipi	Konya	Türkiye	Konya Pay (%)	Konya Değişim (%)	
2016	Açılan	Şirket	1.243	63.709	1,9	-9,2
		Kooperatif	28	771	3,6	3,7
		Gerçek Kişi	811	41.972	1,9	-12,9
	Tasfiye	Şirket	160	12.502	1,2	12,6
		Kooperatif	66	1.463	4,5	-15,3
	Kapanan	Şirket	147	11.038	1,3	-21,97
Kooperatif		61	1.290	4,7	-51,2	
Gerçek Kişi		372	19.610	1,8	11,7	
2015	Açılan	Şirket	1.369	66.701	2,1	18,4
		Kooperatif	27	921	2,9	-48,1
		Gerçek Kişi	932	47.069	2,0	-40,8
	Tasfiye	Şirket	142	12.513	1,1	-23,2
		Kooperatif	78	1.578	5,1	-15,2
	Kapanan	Şirket	182	12.114	1,5	-20,5
Kooperatif		125	1.587	7,9	28,9	
Gerçek Kişi		33	19.061	1,7	-23,4	

Kaynak: Türkiye Odalar ve Borsalar Birliği

Kurulan firma sayısı bakımından TOBB verileri incelendiğinde, Konya’da açılan firma sayısı 2016 yılında bir önceki yıla göre %10,5 azalarak 2082 olarak gerçekleşmiştir. Yine TOBB verilerine göre Konya’da kapanan firma sayısı 2016 yılında bir önceki yıla göre %9,3 azalarak 580 olmuştur.

TOBB’a Bağlı Odalarda Yıllara Göre Açılan ve Kapanan Firma Sayısı

TOBB Verilerine Göre Açılan Firmalar						
	2011	2012	2013	2014	2015	2016
Konya	2.036	1.804	2.091	2.782	2.328	2.082
Türkiye	114.872	107.219	108.930	126.635	114.691	106.452
TOBB Verilerine Göre Kapanan Firmalar						
	2011	2012	2013	2014	2015	2016
Konya	863	798	646	761	640	580
Türkiye	56.121	47.978	37.273	39.051	32.762	31.938

Kaynak: Türkiye Odalar ve Borsalar Birliği

Konya'da açılan ve kapanan firma sayıları Türkiye Esnaf ve Sanatkarlar Konfederasyonu (TESK) verileri kapsamında ele alındığında, açılan firma sayısının 2016 yılında bir önceki yıla göre %22,7 artarak 6.538 şeklinde gerçekleştiği görülmektedir. Öte yandan TESK verilerine göre Konya'da kapanan firma sayısı ise 2016 yılında 2.776 olarak gerçekleşmiştir.

TESK'e Bağlı Odalarda Yıllara Göre Açılan ve Kapanan Firma Sayısı

TESK Verilerine Göre Açılan Firmalar						
	2011	2012	2013	2014	2015	2016
Konya	5.678	5.285	5.567	5.939	5.328	6.538
Türkiye	190.899	188.435	193.870	200.235	201.006	228.871
TESK Verilerine Göre Kapanan Firmalar						
	2011	2012	2013	2014	2015	2016
Konya	3.852	3.331	2.559	3.269	2.607	2.776
Türkiye	131.116	90.671	91.521	113.696	97.715	101.614

Kaynak: Türkiye Esnaf ve Sanatkarlar Konfederasyonu

Konya'nın merkez ilçelerinde işyeri açma ruhsatı alan firma sayılarında, son üç yıllık süreç içerisinde bir düşüş görülmektedir.

Konya'nın Merkez İlçelerinde İşyeri Açma Ruhsatı Alan Firma Sayısı

İlçe	2014	2015	2016
Selçuklu	1.031	1.070	1.216
Meram	520	454	548
Karatay	342	356	118
Toplam	1.893	1.880	1.882

Kaynak: Merkez İlçe Belediyeleri

Türkiye Esnaf ve Sanatkar Odaları Birliği'nin 2016 yılı verilerine göre Konya'da toplam 84 meslek dalında oda faaliyet göstermekte olup bu odalar bünyesinde toplam 49.468 esnaf hizmet sunmaktadır. Ayrıca Konya, esnaf odaları sayıları açısından Türkiye'de 6. sırada yer almaktadır.

Esnaf ve Sanatkarlar Oda Sayısı ve Esnaf Sayısına Dair İstatistikler

SIRA	İl Adı	Esnaf Sayısı	Oda Sayısı	İlin Nüfusu	Esnaf Sayısının İlin Nüfusuna Oranı (%)
1	İSTANBUL	188.949	160	14.657.434	1,29
2	İZMİR	106.415	129	4.168.415	2,55
3	ANKARA	85.266	114	5.270.575	1,62
4	ANTALYA	70.121	75	2.288.456	3,06
5	BURSA	63.735	104	2.842.547	2,24
6	KONYA	49.468	84	2.130.544	2,32
7	MERSİN	46.855	70	1.745.221	2,68
8	MANİSA	43.660	93	1.380.366	3,16
9	ADANA	41.152	81	2.183.167	1,88
10	BALIKESİR	40.144	86	1.186.688	3,38

Kaynak: TESK

5.2. PROTESTOLU SENETLER

Protestolu senetlere tutar bazında bakıldığında Konya, Türkiye’de 4. sırada yer almaktadır. 2016 yılında Konya’da protesto edilen senetlerin tutarı, bir önceki yıla göre %11,7 artış göstererek 451 milyon TL olarak gerçekleşmiştir. Bununla birlikte Konya’da protesto edilen senet tutarı bir önceki yıla göre Türkiye ortalamasının üzerinde bir seyir izlemiştir.

Protesto Edilen Senetlerin Tutarının Sıralaması (İlk 10 İl, bin TL)

SIRA	İLLER	2015	2016	Değişim (%)
1	İstanbul	2.615.236	3.296.488	26,04
2	Ankara	1.467.288	1.649.481	12,4
3	İzmir	571.788	774.580	35,4
4	Antalya	400.781	562.657	40,3
5	Gaziantep	381.348	489.329	28,3
6	Konya	404.417	451.934	11,7
7	Bursa	267.190	413.847	54,8
8	Adana	214.085	295.457	38,0
9	Kocaeli(İzmit)	193.926	241.810	24,6
10	Şanlıurfa	113.475	224.791	98,0
Genel Toplam		6.629.534	8.400.374	

Kaynak: Türkiye Bankalar Birliği Risk Merkezi

Konya’da protesto edilen senetlerin sayısı ele alındığında, 2015 yılında 38.797 adet olan protestolu senet sayısında %13,7 artış meydana gelmiş ve bu sayı 2016 yılında 44.113’e yükselmiştir.

Protesto Edilen Senetlerin Adedinin iller Bazında Sıralaması (İlk 10 İl)

SIRA	İLLER	2015	2016	Değişim (%)
1	İstanbul	142.825	155.167	8,6
2	Ankara	74.530	79.419	6,5
3	İzmir	44.232	47.497	7,3
4	Konya	38.797	44.113	13,7
5	Antalya	34.967	38.074	8,8
6	Bursa	29.890	32.554	8,9
7	Gaziantep	16.925	17.738	4,8
8	Adana	15.375	17.528	14,0
9	Kayseri	15.290	16.637	8,8
10	Kocaeli (İzmit)	13.893	15.111	8,7

Kaynak: Türkiye Bankalar Birliği Risk Merkezi

Son üç yıllık veriler ekseninde, Türkiye ve Konya’daki protesto edilen senet tutarları ele alındığında, 2014 ve 2015 yıllarında Konya ve Türkiye’de meydana gelen artışın benzer bir seyir izlediği ancak 2015 ve 2016 yıllarında Konya’da protesto edilen senet tutarlarının Türkiye ortalamasının oldukça üstünde yer aldığı görülmektedir.

Protesto Edilen Senet Tutarları (bin TL)

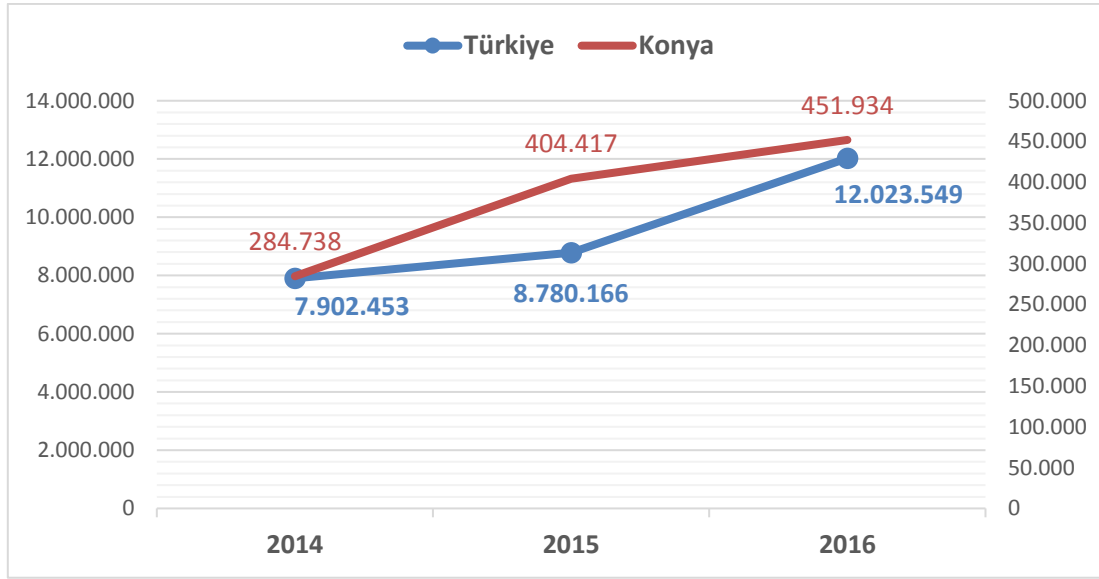

Kaynak: Türkiye Bankalar Birliği Risk Merkezi

Protestolu senet sayıları son üç yıllık dönemde ele alındığında ise, Konya'da sürekli bir artış meydana gelmiştir. Türkiye'de de protestolu senet sayılarında düzenli bir artış görülmüştür.

Protesto Edilen Senet Miktarları (Adet)

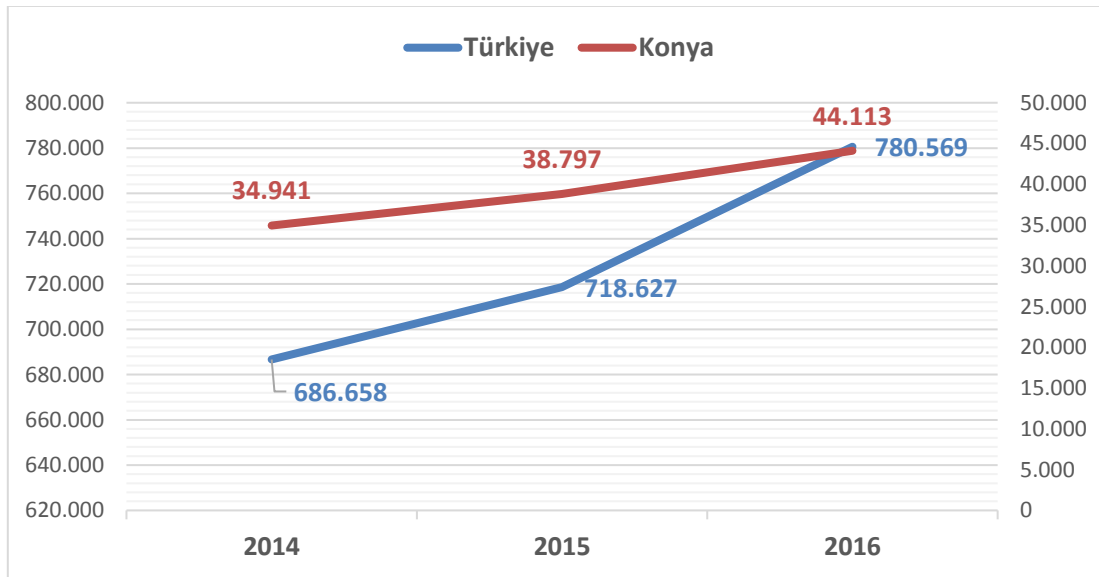

Kaynak: Türkiye Bankalar Birliği Risk Merkezi

5.3. KARŞILIKSIZ ÇEKLER

Karşılıksız çeklere tutar bazında bakıldığında Konya, Türkiye'de 10. sırada yer almaktadır. 2016 yılında Konya'da karşılıksız çeklerin tutarı, bir önceki yıla göre %19,7 artış göstererek 477 bin TL olarak gerçekleşmiştir.

Karşılıksız Çeklerin Tutarının İller Bazında Sıralaması (İlk 10 İl, bin TL)

SIRA	İLLER	2015	2016	Değişim (%)
1	İstanbul	9.517.090	9.673.582	1,6
2	Ankara	2.162.802	2.397.077	10,8
3	Antalya	1.280.683	1.487.839	16,2
4	İzmir	1.147.938	1.279.646	11,5
5	Bursa	2.756.160	1.212.602	-56,0
6	Kocaeli (İzmit)	746.834	814.049	9,0
7	Adana	767.632	811.683	5,7
8	Gaziantep	965.608	753.227	-22,0
9	İçel (Mersin)	756.425	520.883	-31,1
10	Konya	399.234	477.708	19,7
Genel Toplam		19.732.572	19.428.296	

Kaynak: Risk Merkezi

Konya’da karşılıksız çeklerin sayısı ele alındığında, 2015 yılında 15.068 adet karşılıksız çek sayısında %3,6 artış meydana gelmiş ve bu sayı 2016 yılında 15.609’a yükselmiştir. Karşılıksız çeklerin adedinin iller bazında sıralamasında Konya 9. sırada yer almıştır.

Karşılıksız Çeklerin Adedinin İller Bazında Sıralaması (İlk 10 İl)

ADET				
SIRA	İLLER	2015	2016	Değişim (%)
1	İstanbul	239.979	212.747	-11,3
2	Ankara	55.846	55.825	0,0
3	Antalya	34.834	45.012	29,2
4	İzmir	40.145	39.661	-1,2
5	Bursa	30.703	38.083	24,0
6	Kocaeli (İzmit)	22.188	20.315	-8,4
7	Adana	21.570	24.875	15,3
8	Gaziantep	22.155	19.097	-13,8
9	Konya	15.068	15.609	3,6
10	Mersin	16.141	15.469	-4,2
Genel Toplam		738.608	486.693	

Kaynak: Türkiye Bankalar Birliği Risk Merkezi

Son iki yıllık veriler ekseninde, 2015 ve 2016 yıllarında Türkiye ve Konya’daki karşılıksız çek tutarları düzenli bir artış seyri izlemiştir.

Karşılıksız Çek Tutarları (bin TL)

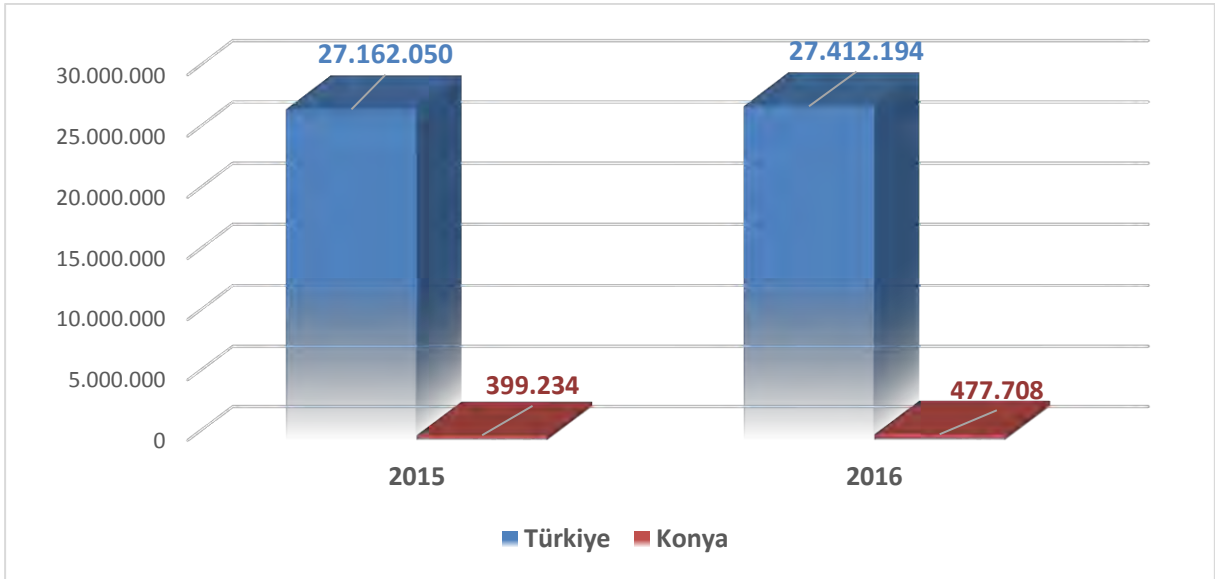

Kaynak: Türkiye Bankalar Birliği Risk Merkezi

Karşılıksız çek sayıları son iki yıllık süreçte ele alındığında ise, Konya'da ve Türkiye'de düzenli bir artış meydana gelmiştir.

Karşılıksız Çek Miktarı (Adet)

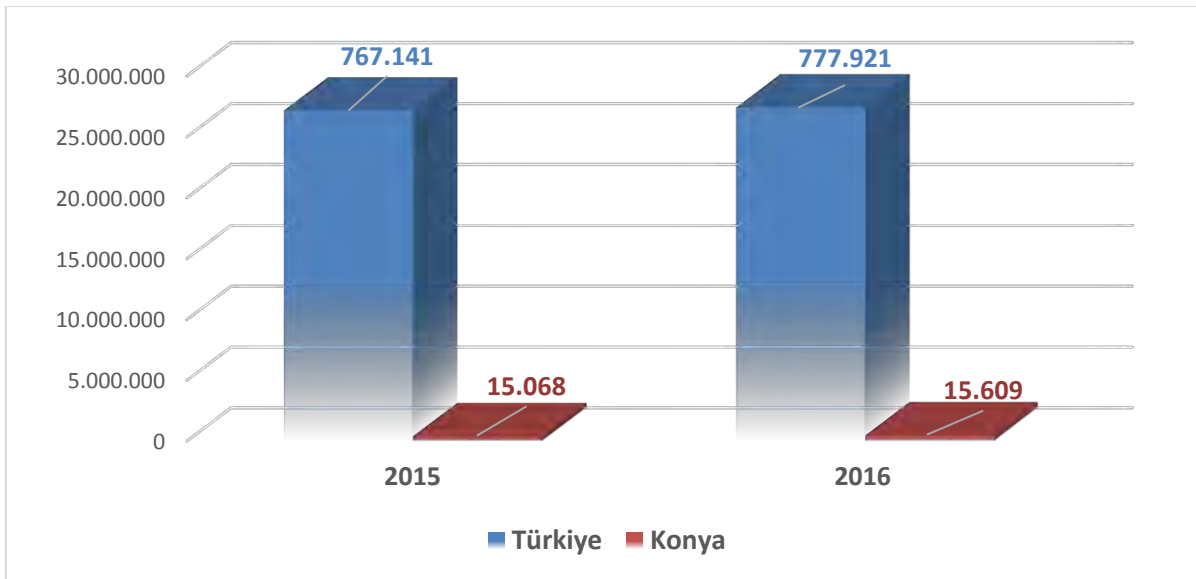

Kaynak: Türkiye Bankalar Birliği Risk Merkezi

Türkiye Bankalar Birliği verilerine göre, 2015 ve 2016 yılları baz alındığında karşılıksız çek tutarı (milyon TL) oranlarının en yüksek gerçekleştiği il İstanbul olmuştur. 2015 yılında 9.517 milyon TL olan bu tutar 2016 yılında %1,6 oranında bir artış göstererek 9.673 milyon TL olarak gerçekleşmiştir. Konya'da karşılıksız çek tutarı 2016 yılında 2015 yılına göre %19,5 oranında artarak ve 477 bin TL olmuştur.

Karşılıksız Çek Tutarı-Milyon TL (2016)

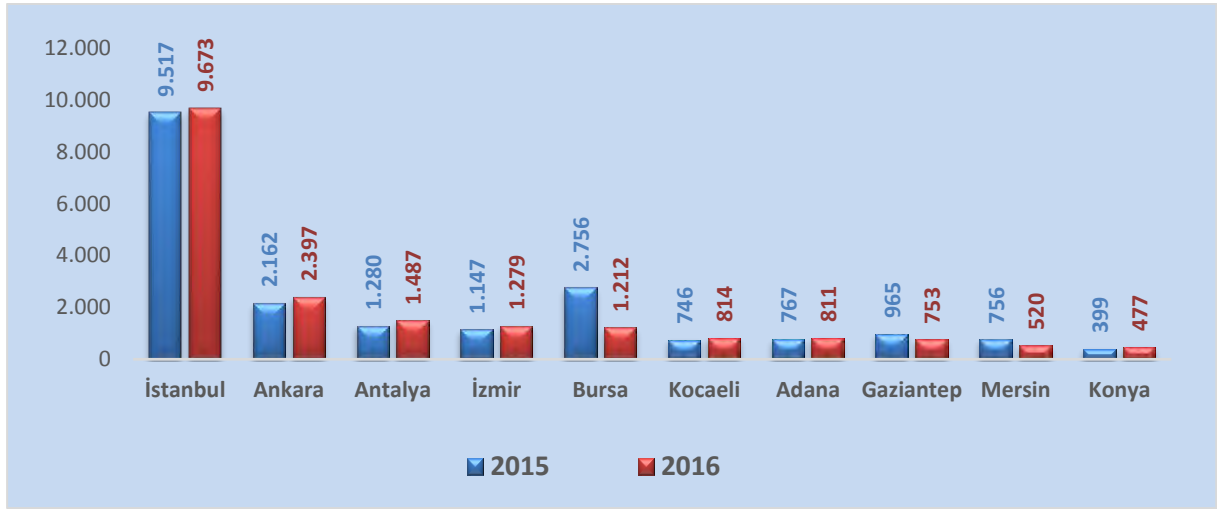

Kaynak: Türkiye Bankalar Birliği Risk Merkezi

2015 ve 2016 yılı karşılıksız çek oranları; adet, tutar (bin TL) ve çek başına tutar (TL) aşağıdaki grafikteki gibidir.

Konya'da Karşılıksız Çek Oranları (2015-2016)

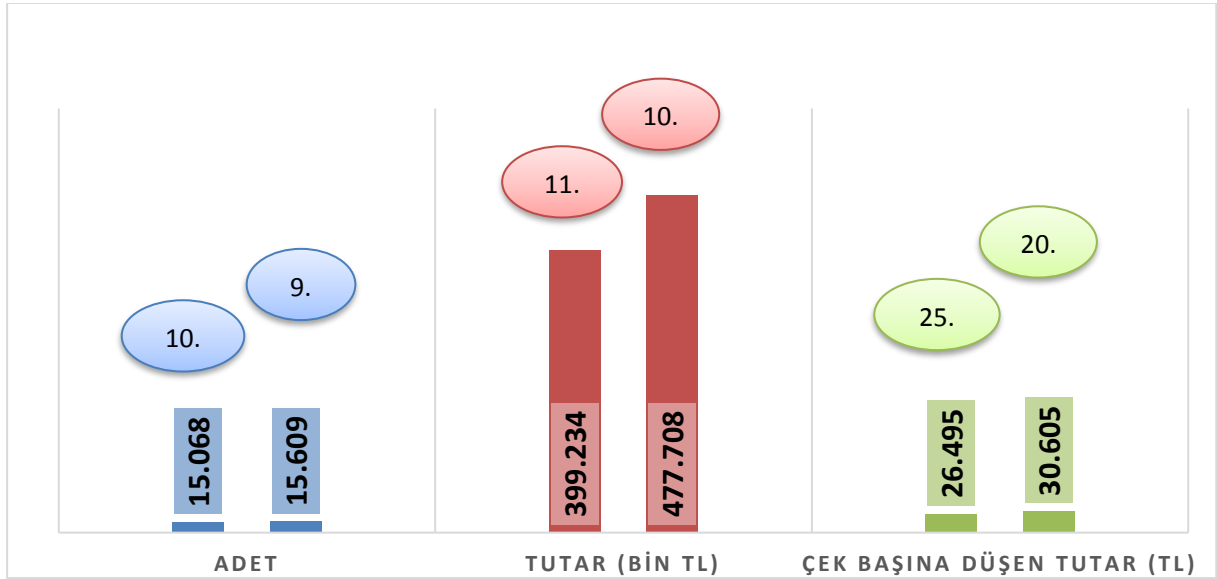

Kaynak: Türkiye Bankalar Birliği Risk Merkezi

5.4. KAMU İHALELERİ

2016 yılında Konya'da gerçekleştirilen ihalelerin dağılımı ele alındığında, yüzde 61 ile ilk sırada mal alımı ihalelerinin geldiği görülmektedir. Onu sırasıyla satış-kiralama ihaleleri, yapım işi ihaleleri ve son olarak hizmet alımı ihaleleri takip etmektedir.

Konya'da Yapılan İhalelerin Dağılımı

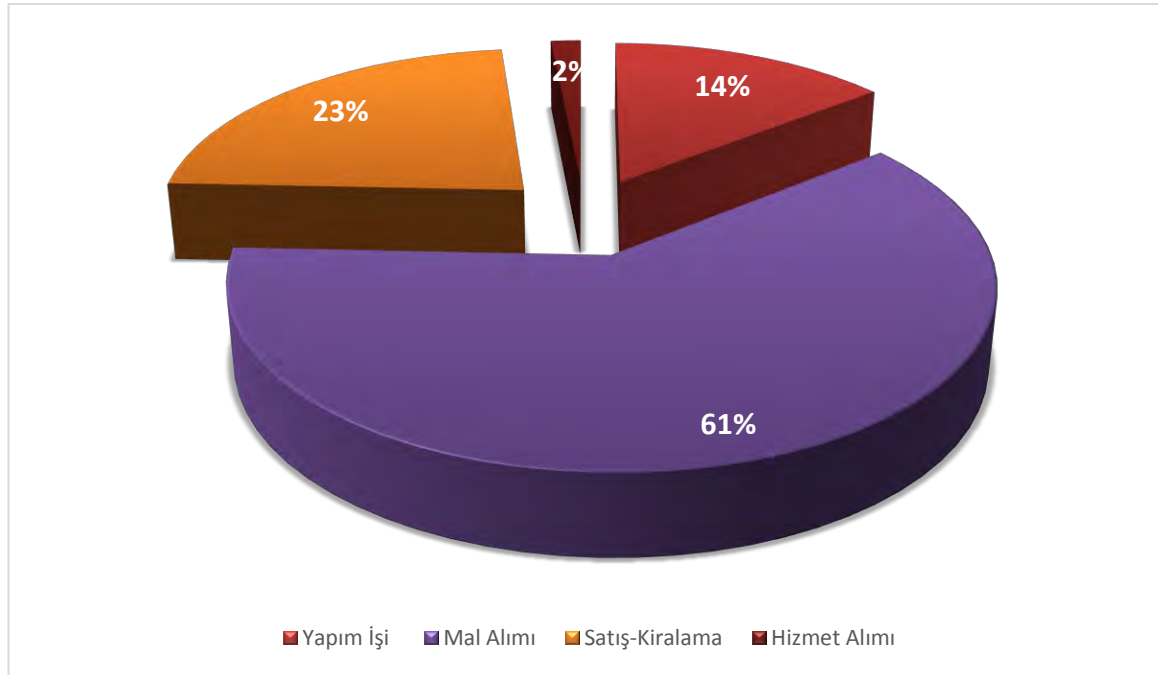

Kaynak: Kamu İhale Merkezi-İhale Takip Sistemi

6. İSTİHDAM

Sosyal Güvenlik Kurumu verilerine göre 2016 yılında Konya'da aktif çalışan sayısı, 4/a SSK çalışanı haricinde azalmıştır. 2016 yılsonu itibariyle Konya'da sigortalı çalışan sayısı (4/a) %6,8 artış göstermesine karşılık Esnaf Bağkuru (4/b) %-0,9, Tarım Bağkuru (4/b) %-8,4, Emekli Sandığı (4/c) %-1,9 oranında azalış göstermiştir. Konya'da aktif çalışan sayısı ise 2016 yılında %3,1 artış göstermiştir.

Türlerine Göre Sigortalı Sayısı

Yıl	(4/a) SSK	(4/b) Esnaf	(4/b) Tarım	(4/c) Emekli Sandığı	TOPLAM
2010	210.190	63.166	56.315	57.049	386.720
2011	236.247	58.803	60.670	63.897	419.617
2012	261.447	60.611	57.320	66.908	446.286
2013	276.145	57.266	50.620	71.304	455.335
2014	293.160	59.470	48.799	74.555	475.984
2015	314.195	61.967	45.176	78.193	499.531
2016	335.817	61.359	41.371	76.644	515.192

Kaynak: Sosyal Güvenlik Kurumu

Sosyal Güvenlik Kurumu verilerine göre Türkiye sıralamasında; SSK'lı (4/a) ve esnaf (4/b) aktif çalışan sigortalı sayısında İstanbul ilk sırada yer alırken tarımda (4/b) aktif çalışan sigortalı sayısında Konya, Emekli Sandığı (4/c) aktif çalışan sigortalı sayısında ise Ankara ilk sırada yer almaktadır.

Konya'nın Türkiye'deki sıralaması şu şekildedir:

- SSK'lı çalışan sayısında 335.817 kişi ile 8.,
- Esnaf olarak çalışan sayısında 61.359 kişi ile 6.,
- Tarımda çalışan sayısında 41.372 kişi ile 1.,
- Çalışan memur sayısında 76.644 kişi ile 5. sırada yer aldığı görülmektedir.

Sigortalı Türlerinin Türkiye Sıralaması

S.	İller	(4/a)	S.	İller	(4/b Esnaf)	S.	İller	(4/b Tarım)	S.	İller	4/c
1	İstanbul	4.338.622	1	İstanbul	507.375	1	Konya	41.372	1	Ankara	385.961
2	Ankara	1.312.352	2	Ankara	136.635	2	Antalya	37.997	2	İstanbul	343.552
3	İzmir	954.948	3	İzmir	122.698	3	Manisa	32.908	3	İzmir	161.749
4	Bursa	732.829	4	Antalya	91.675	4	Mersin	28.611	4	Bursa	79.007
5	Kocaeli	517.193	5	Bursa	84.708	5	İzmir	27.143	5	Konya	76.644
6	Antalya	470.318	6	Konya	61.359	6	Balıkesir	23.566	6	Adana	73.583
7	Adana	354.293	7	Adana	52.131	7	Aydın	21.190	7	Antalya	72.874
8	Konya	335.817	8	Mersin	46.471	8	Samsun	20.290	8	Diyarbakır	65.615
9	Gaziantep	299.169	9	Gaziantep	44.118	9	Şanlıurfa	18.537	9	Mersin	62.523
10	Mersin	284.751	10	Hatay	38.703	10	Bursa	18.429	10	Kocaeli	58.344

Kaynak: Sosyal Güvenlik Kurumu

Hizmetler sektörüne çalışan sayısı açısından bakıldığında ilk üç sırada; eğitim (36.823), kamu (6.125) ve diğer (5.392) sektörler gelmektedir.

Konya'da Hizmetler Sektöründe 50 ve Üzeri işçi çalıştıran ilk 5 sektör



Kaynak: Sosyal Güvenlik Kurumu

Sanayi sektöründe firma sayısı açısından ilk üç sırada; otomotiv (26 firma), makine ve plastik (23'er firma) sektörleri yer almaktadır. Çalışan sayısı açısından bakıldığında ise ilk üç sırada şekerleme (4.128 kişi), yedek parça (3.294 kişi) ve plastik (3.208 kişi) yer almaktadır.

Konya'da Sanayi Sektöründe 50 ve Üzeri İşçi Çalıştıran İlk 5 Sektör

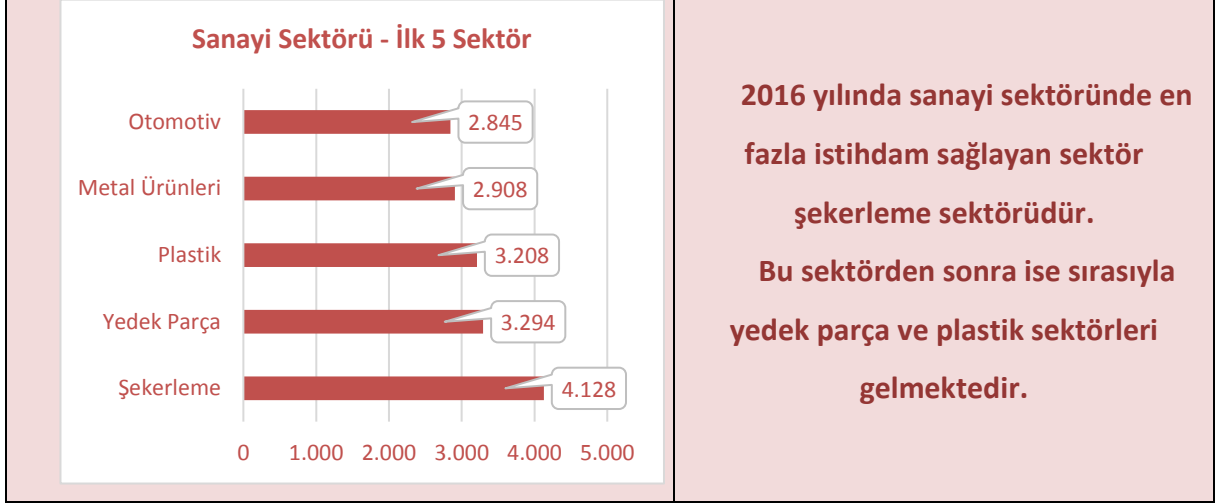

Kaynak: Sosyal Güvenlik Kurumu

İŞKUR verilerine göre Konya'da işverenler tarafından yapılan işçi talepleri sürekli olarak artış göstermektedir. 2012 yılına kadar 10.000'in altında kalan işçi talepleri, 2012 yılından itibaren 20.000'li seviyelere yükselmiştir. 2016 yılında ise bir önceki yıla göre %26,7'lik artış göstererek 63.856'ya yükselmiştir.

İş başvurularına bakıldığında işçi talepleri ile paralel olarak artış gösterdiği görülmektedir. 2014 yılında düşen talepler hariç tutulursa son altı yılda işçi talepleri sürekli olarak artış göstermiştir. 2016 yılı itibarıyla İŞKUR'a gelen işçi talepleri 72.009 olarak gerçekleşmiştir.

2016 yılında İŞKUR'a yapılan 72.009 adetlik iş başvurusuna karşılık 17.394 kişi işe yerleştirilmiştir. Başvuranların %24,2'si İŞKUR tarafından bir işe yerleştirilmiştir. İşverenlerin açık iş başvurularına bakıldığında ise 2015 yılında işverenlerin talepleri %27,2'si İŞKUR tarafından karşılanmıştır.

Yıllara Göre İŞKUR Verileri

Yıl	Açık İş	İşe Yerleştirme	Başvuru	İşsizlik Ödeneği
2007	2.554	2.365	12.522	2.813
2008	2.154	1.892	25.359	4.473
2009	2.275	1.937	27.725	7.097
2010	3.314	7.422	22.587	6.483
2011	7.723	5.640	23.913	5.765
2012	20.424	11.377	33.371	8.654
2013	24.725	14.621	48.856	11.782
2014	26.569	11.736	46.313	14.049
2015	50.396	20.495	59.219	19.160
2016	63.856	17.394	72.009	10.701

Yıllara göre artış oranları: Açık İş (%2.400 Artış), İşe Yerleştirme (%635,4 Artış), Başvuru (%475 Artış), İşsizlik Ödeneği (%280,4 Artış)

Kaynak: İŞKUR Konya İl Müdürlüğü

İşe yerleştirme/iş başvuru oranı, İŞKUR'a yapılan iş başvurularının ne kadarının karşılandığını göstermektedir. 2016 yılında aylar itibarıyla bu orana bakıldığında; Türkiye genelinde en yüksek Ocak ayında (%41,7), Konya'da ise Şubat (%43,7) ayında gerçekleştiği görülmektedir.

Aylara Göre İşe Yerleştirme/İşe Başvuru Oranı (2016, %)

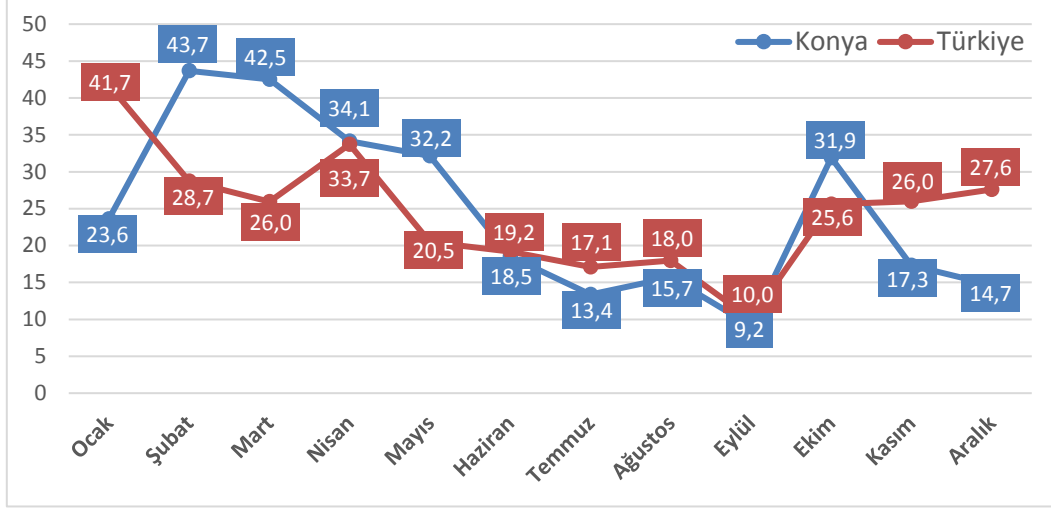

Kaynak: İŞKUR Konya İl Müdürlüğü

İşe yerleştirme/açık işler oranı, işveren taleplerinin ne ölçüde karşılandığını göstermektedir. Türkiye genelinde açık işlere en fazla yerleştirme %58,6'lık oranla Ocak ayında yapılmıştır. Konya'da ise en fazla işe yerleştirme %52,7 ile Şubat ayında gerçekleşmiştir.

Aylara Göre İşe Yerleştirme/Açık İşler Oranı (2016, %)

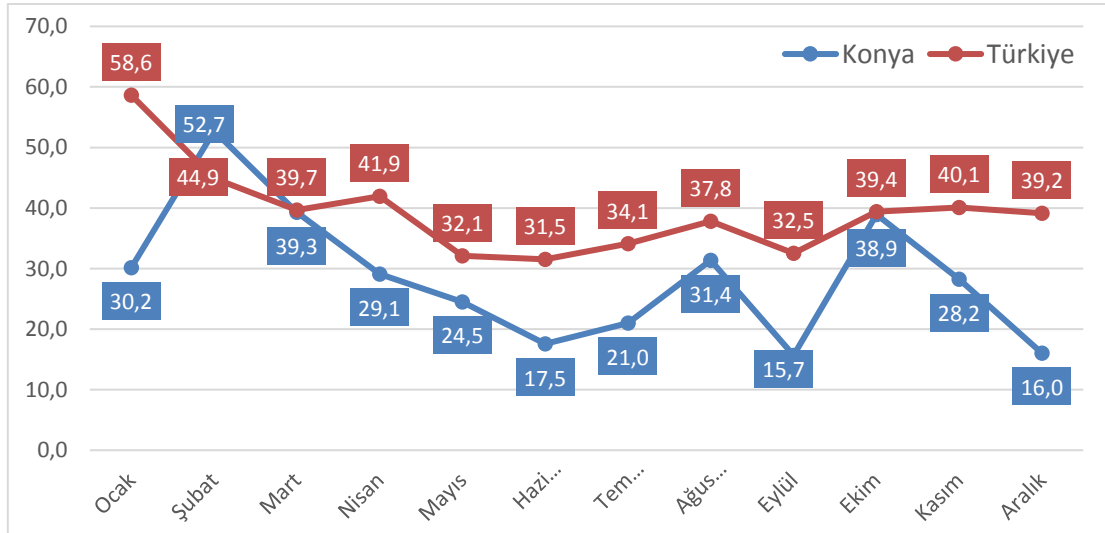

Kaynak: İŞKUR Konya İl Müdürlüğü

7. BÜTÇE VE VERGİLENDİRME

2004 yılında yürürlüğe giren “5018 Sayılı Kamu Mali Yönetimi ve Kontrol Kanunu”na göre Devlet bütçesi üç parçadan oluşmaktadır: Merkezi Yönetim Bütçesi, Sosyal Güvenlik Kurumları Bütçesi ve Mahalli İdareler Bütçesi. Merkezi Yönetim Bütçesi de kendi içinde üçe ayrılmaktadır: Genel Bütçe, Özel Bütçe, Düzenleyici ve Denetleyici Kurumlar Bütçesi.



Merkezi yönetim bütçe istatistikleri, Maliye Bakanlığı Bütçe ve Mali Kontrol Genel Müdürlüğü tarafından tutulmaktadır. Burada iller düzeyinde gelirler ve giderler verilmektedir. Gelirlerin giderlere oranlanmasıyla karşılama oranı elde edilmektedir. Bu oran, illerin gelirleri giderlerini ne oranda karşıladığını göstermektedir.

Türkiye illeri arasında gelirlerinin giderlerini en çok karşılayan il Kocaeli olmuştur. 2016 yılı verilerine göre Kocaeli, 5,6 milyar TL’lik giderine karşılık 59,2 milyar TL gelir sağlamıştır. Kocaeli her bir birimlik gidere karşılık 10,5 birimlik gelir sağlamıştır. Kocaeli’nin ardından 7,4 birimlik gelirle İstanbul ikinci, 4,2 birimlik gelirle İzmir üçüncü sırada yer almıştır.

2016 yılında Konya’da yapılan 7,2 milyar TL’lik gidere karşılık 4,1 milyar TL’lik gelir sağlanmıştır. Konya’da her bir birimlik gidere karşılık 0,5 birim gelir sağlanmıştır.

Merkezi yönetim bütçesi açısından Türkiye sıralamasında en az katkısı olan iller ise; Hakkâri, Şırnak, Tunceli, Mardin ve Van olarak sıralanmaktadır.

Merkezi Yönetim Bütçesi (Bin TL, 2016)

S.	İl Adı	Gelir	Gider	Karşılama Oranı (Gelir/Gider) (%)
1	Kocaeli	59.232.359	5.622.861	10,53
2	İstanbul	218.133.701	29.523.736	7,39
3	İzmir	54.124.397	13.016.261	4,16
4	Tekirdağ	4.666.116	2.084.690	2,24
5	Bursa	11.219.954	6.883.202	1,63

30	Konya	4.133.138	7.249.594	0,57
78	Van	585.718	4.216.769	0,14
79	Mardin	347.463	2.718.459	0,13
80	Tunceli	103.354	991.498	0,10
81	Şırnak	190.699	2.756.209	0,07
82	Hakkâri	133.098	2.270.043	0,06
	Toplam	554.431.400	583.689.317	0,95

Kaynak: Maliye Bakanlığı, Bütçe ve Mali Kontrol Genel Müdürlüğü

Konya'nın merkezi yönetim bütçesi verilerine yıllara göre bakıldığında sürekli artış olduğu görülmektedir. Son beş yıla bakıldığında Konya'nın gelirlerinin %77,6, giderlerinin ise %80,9 oranında arttığı gözlemlenmektedir. Bununla birlikte son 10 yıllık dönemde Konya'da merkezi yönetim bütçesi açısından "gelirlerin giderleri karşılama oranı" 2006 yılında bu yana sürekli düşmektedir. 2006 yılında bir birimlik gidere karşılık 0,72 gelir sağlanırken 2015 yılında 0,57 gelir elde edilmiştir. Burada etkili olan faktör ise giderlerin gelirlerden daha fazla artmasıdır. Ayrıca son 3 yılda gelirlerin giderleri karşılama oranı 0,57 olarak gerçekleşmiştir.

Konya'da Gelirler, Giderler ve Gelirlerin Giderleri Karşılama Oranı (2006-2016)

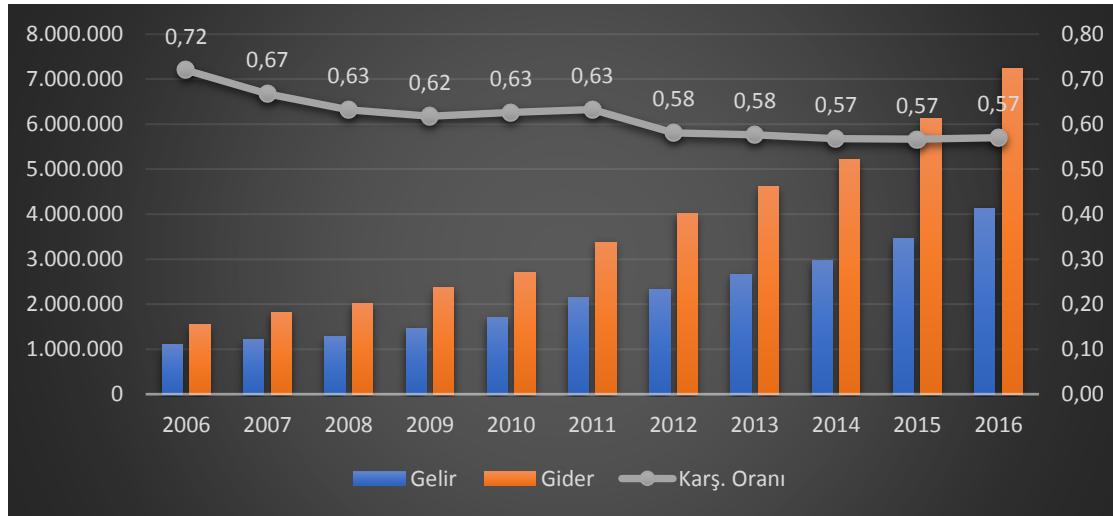

Kaynak: Maliye Bakanlığı, Bütçe ve Mali Kontrol Genel Müdürlüğü

Merkezi yönetim bütçesi harcamaları iki tür sınıflandırmaya göre yapılmaktadır: Ekonomik ve Fonksiyonel.

Ekonomik sınıflandırma, devlet faaliyetlerinin ülke ekonomisi üzerindeki etkilerine göre gruplandırılmasıyla oluşturulur. Bütçe kalemleri; personel, cari transferler, sermaye gibi sınıflandırılmaktadır. Bu sınıflandırma türü açısından Konya giderlerinin %52'sini personel giderleri oluşturmaktadır. Personel giderlerinin ardından %24'lük payıyla sermaye giderleri ve %12'lik payıyla mal ve hizmet alım giderleri gelmektedir.

Fonksiyonel sınıflandırma ise devlet faaliyet türünü göstermek üzere tasarlanmıştır. Bütçe kalemleri; eğitim, sağlık, kamu düzeni gibi sınıflandırılmaktadır. Bu sınıflandırmaya göre Konya giderlerinin %44'ü eğitim, %27'si ekonomik işler, %11'i ise sağlık ve kamu güvenliği giderlerine gitmektedir.

Konya Merkezi Yönetim Bütçesi Harcamaları (2016 – Bin TL)

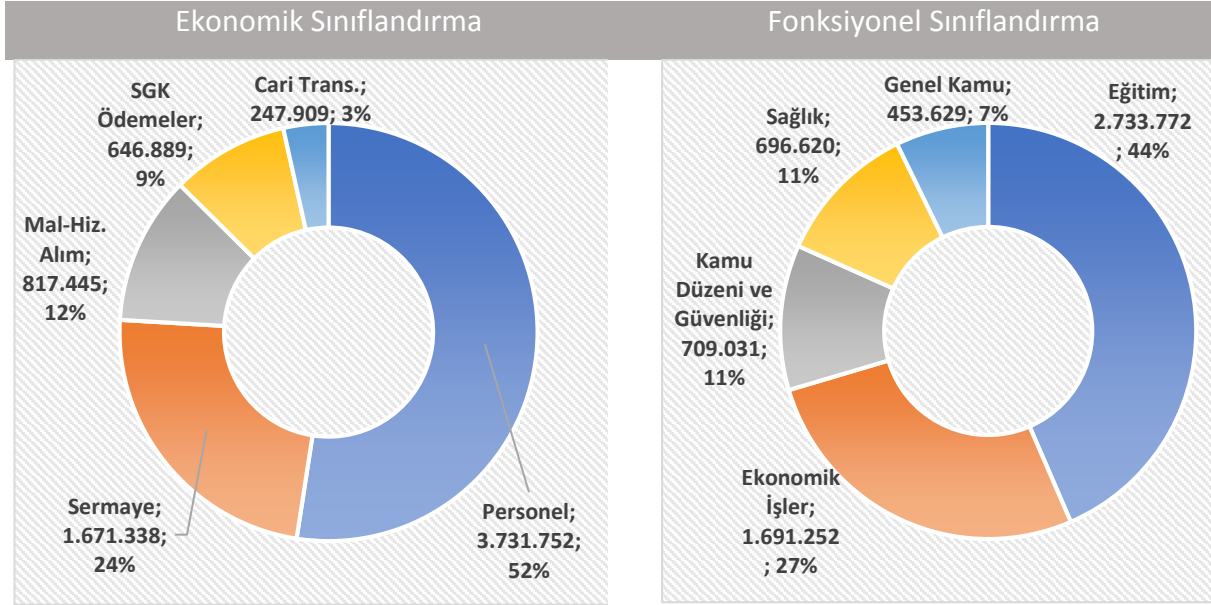

Kaynak: Maliye Bakanlığı, Bütçe ve Mali Kontrol Genel Müdürlüğü

2016 yılında Konya'nın merkezi yönetim bütçesi gelirlerine bakıldığında ilk sırada %34'lük payıyla genel bütçe gelirleri gelmektedir. Bunun ardından ise %32'lik payıyla vergi gelirleri ve %29'luk payıyla teşebbüs ve mülkiyet gelirleri gelmektedir.

Konya Merkezi Yönetim Bütçesi Gelirleri Tahsilatı (2016 – Bin TL)

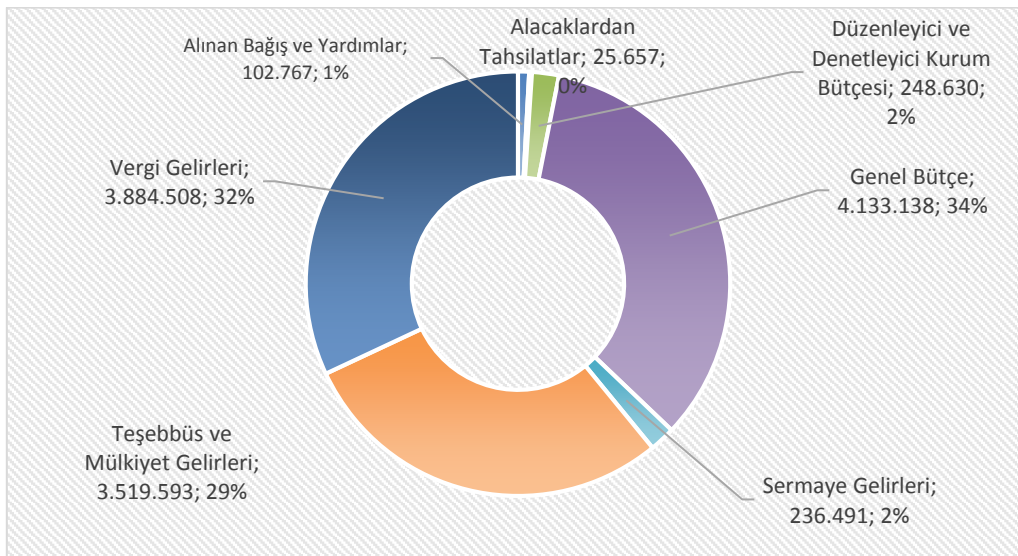

Kaynak: Maliye Bakanlığı, Bütçe ve Mali Kontrol Genel Müdürlüğü

Genel bütçe, devlet tüzel kişiliğine dâhil olan kamu kurumlarının bütçesini göstermektedir. Buna örnek olarak Bakanlıklar, TBMM, Emniyet Genel Müdürlüğü gibi kurumlar gösterilebilir. 2016 yılı itibarıyla Konya’da genel bütçe kapsamında 3,88 milyar TL gelir elde edilmiştir. Gelirler içerisinde en yüksek payı %47’lik oranıyla gelir ve kazanç üzerinden alınan vergiler oluşturmuştur. Bunun ardından %24’lük payıyla dahilde mal ve hizmette alınan vergiler ve %10’luk payıyla harçlar gelmektedir.

Konya Genel Bütçe Gelirleri Dağılımı (2016)

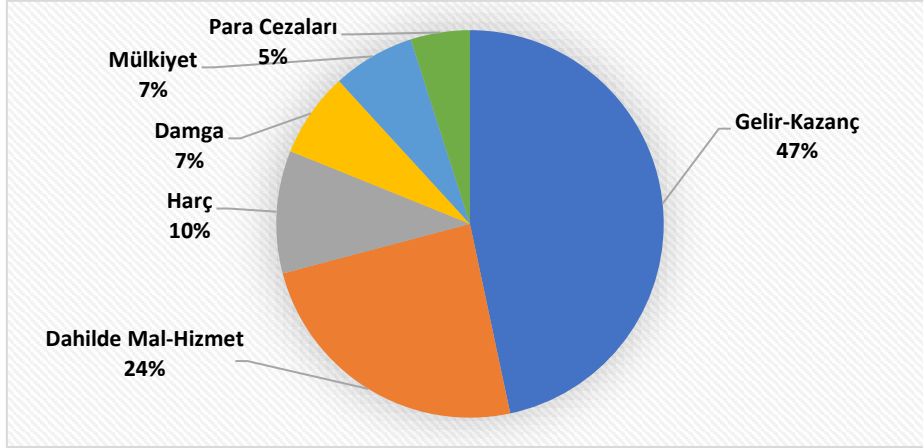

Kaynak: Maliye Bakanlığı Muhasebat Genel Müdürlüğü

Genel bütçe bakımında Konya’nın gelirleri sürekli artarken tahakkuk eden gelirlerin tahsil edilme oranı ise sürekli olarak düşüş göstermektedir. 2006 yılında Konya 1 milyar TL’lik genel bütçe gelirine sahip olmasına karşılık bu rakam 2016 yılında 3,8 milyar TL’ye yükselmiştir. Buna karşılık tahsil oranında 2006 yılında %75,3 iken 2016 yılında bu oran %50,1’e gerilemiştir.

Konya Genel Bütçe Gelirleri Tahsilat ve Tahsilat Oranı

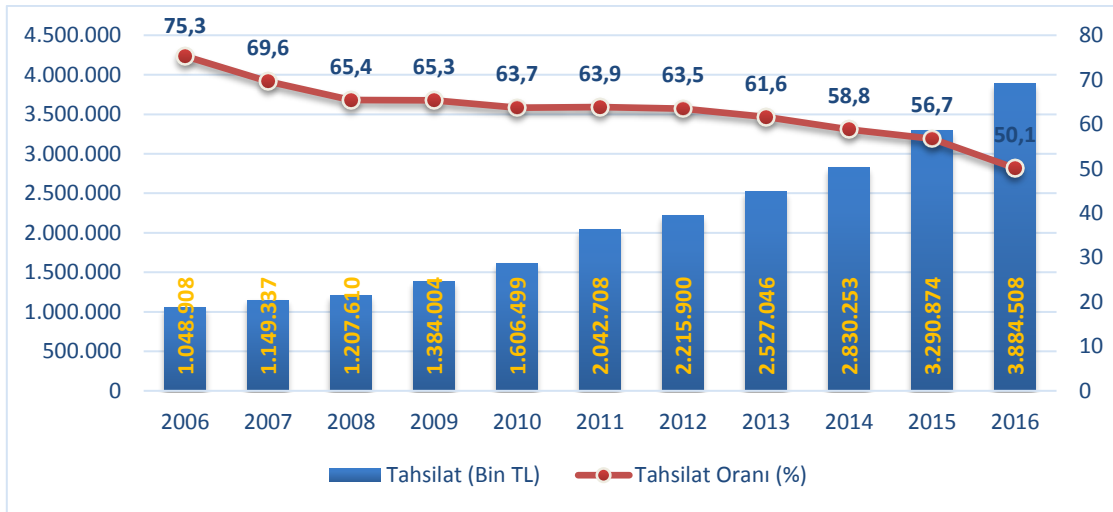

Kaynak: Maliye Bakanlığı Muhasebat Genel Müdürlüğü

Genel bütçe gelirlerinde tahsilat oranı açısından ilk 5 ve son 5 ile bakıldığında genel bütçe tahsil oranında %91,96 tahsilat oranıyla Kocaeli ilk sırada yer almaktadır. Kocaeli’nin ardından %86,08’lik oranıyla Tunceli 2. Sırada, %84,5’lik oranıyla İzmir 3. Sırada yer almaktadır.

Türkiye sıralamasında Konya ise %63,78'lik oranıyla 47. Sırada yer almaktadır. Türkiye'de tahsilat oranı en az olan il ise %25,89'luk oranıyla Van'dır. Van'ın ardından %26,18'lik oranıyla Mardin sondan 2. sırada, %33,95'lik oranıyla Hakkâri sondan 3. sırada yer almaktadır.

Genel Bütçe Gelirleri (Tahakkuk, Tahsilat ve Tahsilat/Tahakkuk Oranı)

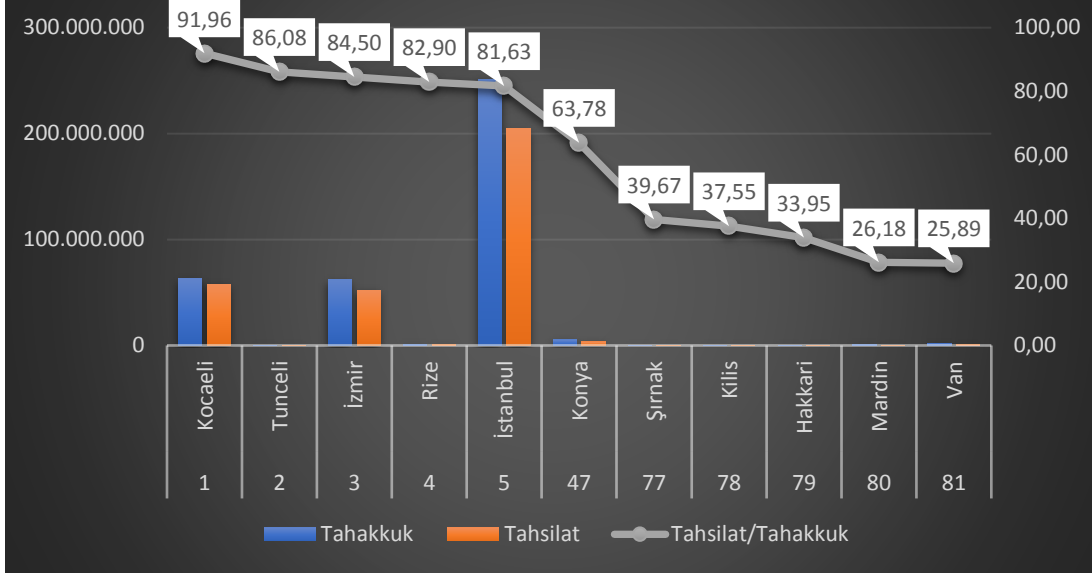

Kaynak: Maliye Bakanlığı Muhasebat Genel Müdürlüğü

Konya Vergi Dairesi Başkanlığı verilerine göre Konya'da tahakkuk ve tahsil edilen vergi miktarı yıllara itibariyle sürekli artış göstermesine karşılık tahakkuk eden verginin içerisindeki tahsil edilen vergi oranı sürekli olarak düşüş göstermektedir. 2006 yılında Konya'da tahakkuk eden verginin %80,9'u tahsil edilirken bu oran 2016 yılında %69,9'a düşmüştür.

Konya Vergi Gelirleri (Bin TL, Yüzde)

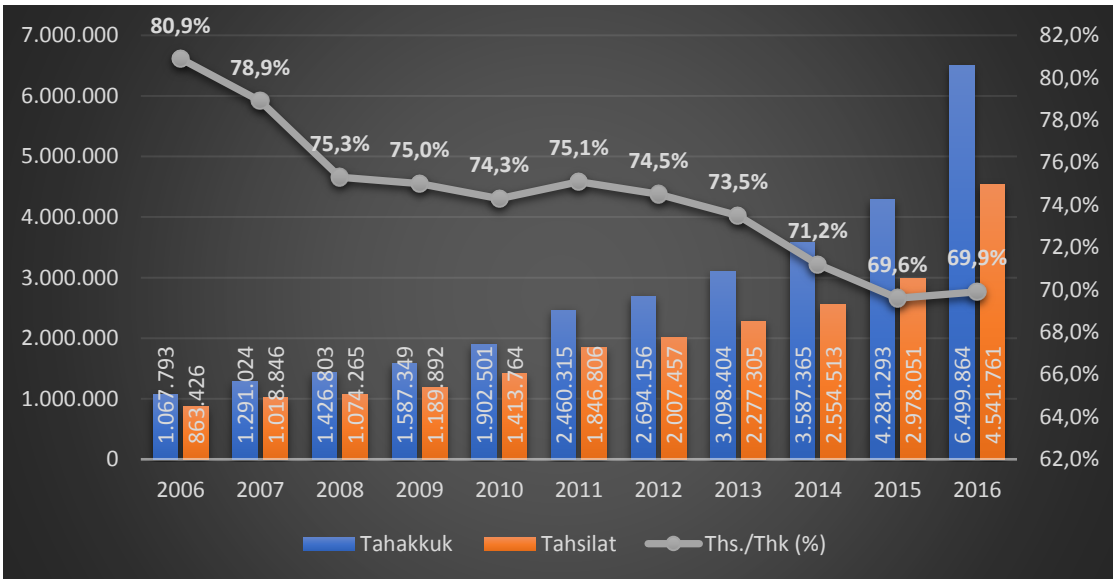

Kaynak: Konya Vergi Dairesi Başkanlığı

2016 yılı itibarıyla Konya Vergi Dairesine bağlı vergi dairelerinden toplamda; 426,6 milyon TL kurumlar vergisi, 1.113,7 milyon TL katma değer vergisi ve 15 milyon TL özel tüketim vergisi tahsil edilmiştir. Bu üç vergi türünde bir önceki yıla göre yaşanan değişimler ise şu şekilde sıralanmaktadır: Kurumlar vergisi (+%24,7), KDV (+%29,6) ve ÖTV (-%25,1).

Konya'da Kurumlar Vergisi, KDV ve ÖTV (2015-2016)

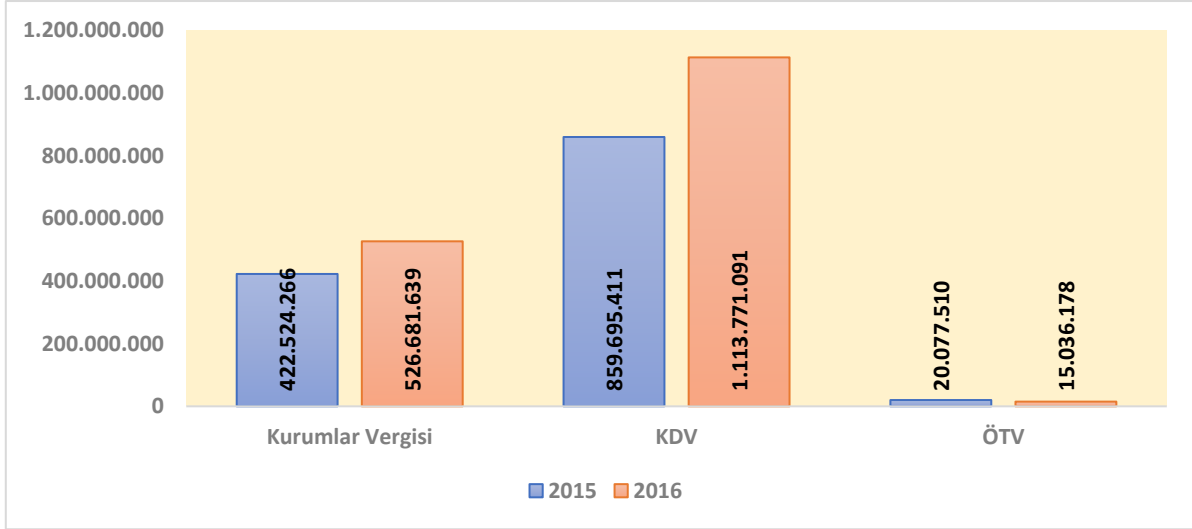

Kaynak: Konya Vergi Dairesi

Vergi türlerine bakıldığında Konya Vergi Dairesine bağlı vergi daireleri içerisinde en fazla gelir artışı sağlayan daireler; kurumlar vergisinde Emirgazi ve Tuzlukçu, KDV'de Yunak ve ÖTV'de ise Doğanhisar olarak sıralanmaktadır.

Tahsilat/Tahakkuk Oranında En Yüksek İlk 10 İlçe (%)

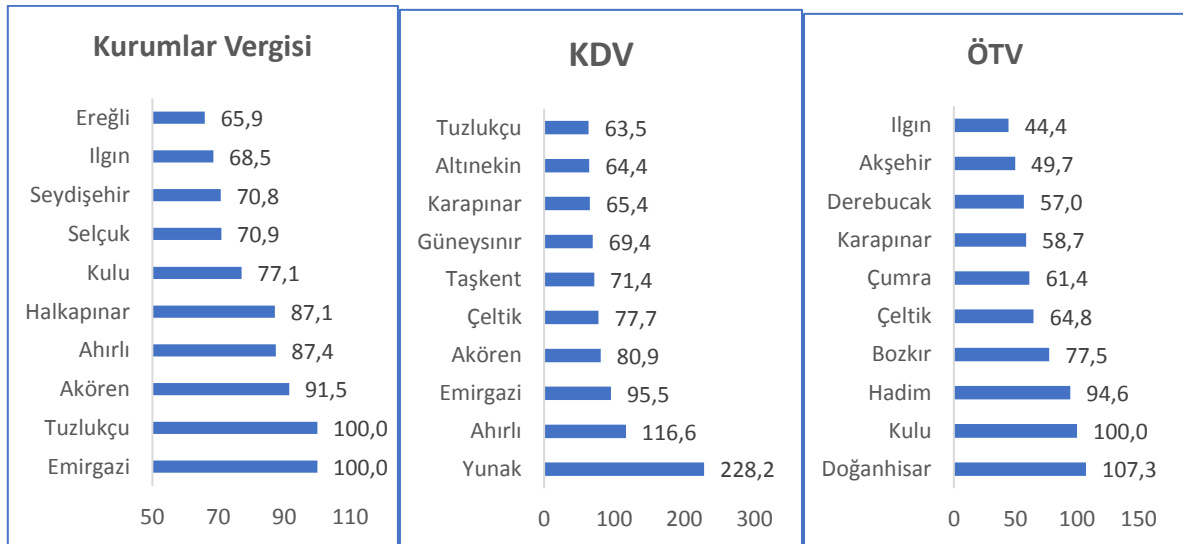

Kaynak: Konya Vergi Dairesi

Konya Vergi Dairesi Başkanlığı verilerine göre, Konya’da 2013-2016 yılları arasında ÖTV tahsil edilme oranı %99 seviyelerinde iken; motorlu taşıt vergisi tahsil oranı ise %70’ler seviyesinde gerçekleşmiştir. Ancak 2016 yılında motorlu taşıtlar vergisindeki tahsil edilme oranı da yükselerek %92,9’a yükselmiştir.

Konya’da Motorlu Taşıtlar Vergisi ve Özel Tüketim Vergisi Tahsilat Oranları

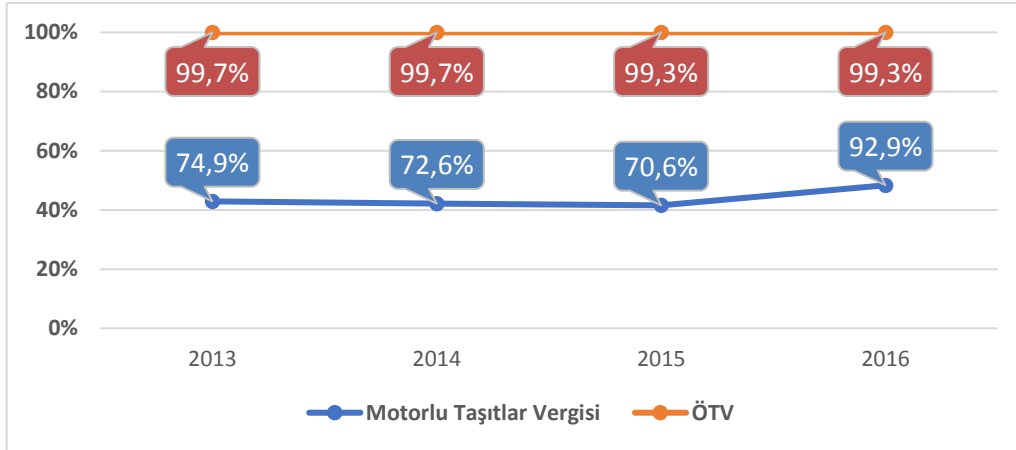

Kaynak: Konya Vergi Dairesi

Türkiye’de mahalli idareler bünyesinde belediyeler, il özel idareleri ve mahalli idare birlikleri bulunmaktadır. Mahalli idareler bütçesi açısından bütçesi en çok fazla veren il 273 milyon TL ile Kocaeli olmuştur. Kocaeli’nin ardından 97 milyon TL’lik bütçe fazlası ile Kilis ikinci, 89 milyon TL’lik bütçe fazlasıyla Isparta üçüncü sırada yer almaktadır.

Bütçesi açık veren illere bakıldığında ise en çok bütçesi açık veren il 4,13 milyar TL’lik açığıyla İstanbul olmuştur. İstanbul’un ardından 1,21 milyar TL’lik bütçe açığıyla İzmir ikinci, 1,09 milyar TL’lik bütçe açığıyla Bursa üçüncü sırada yer almaktadır. Konya, Türkiye sıralamasında 2015 yılında sondan 4. sırada yer alırken 2016 yılında 318 milyon TL’lik açığıyla 73. sırada yerini almıştır.

Mahalli İdare Bütçesi Fazla ve Açık Veren İlk Beş İl (2016 – Milyon TL)

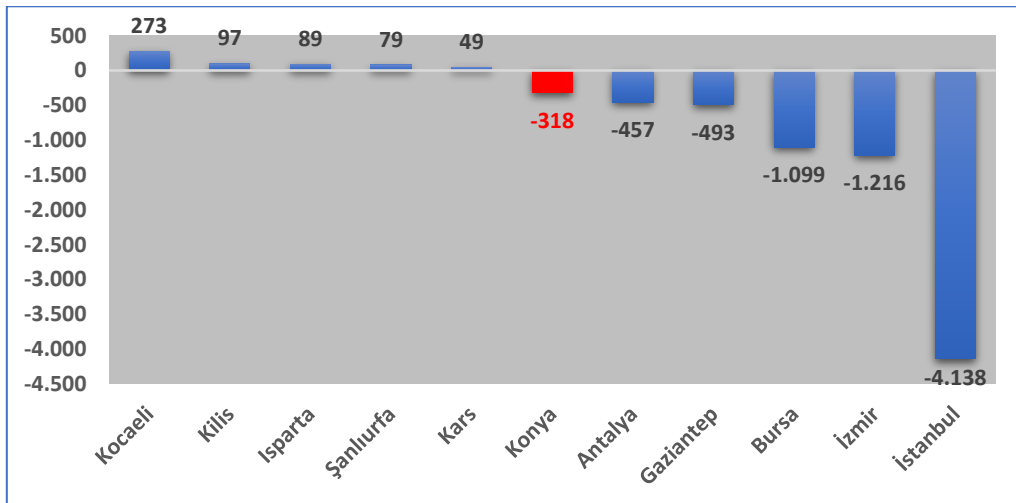

Kaynak: Maliye Bakanlığı Muhasebat Genel Müdürlüğü

Konya'nın mahalli idare bütçesi gelir kalemleri açısından bakıldığında ilk sırada %50'lik payıyla bütçe gelirleri yer almaktadır. Bunun ardından ise %27'lik payıyla faizler, paylar ve cezalar ve %10'luk payıyla vergi gelirleri gelmektedir.

Gider kalemleri açısından bakıldığında ise ilk sırada %46'lık payıyla mal ve hizmet alımları gelmektedir. Bunun ardından ise %34'lük payıyla sermaye giderleri ve %10'luk payıyla personel giderleri gelmektedir.

Mahalli İdare Bütçe Gelir Ve Giderleri Dağılımı – Konya (Bin TL, Yüzde)

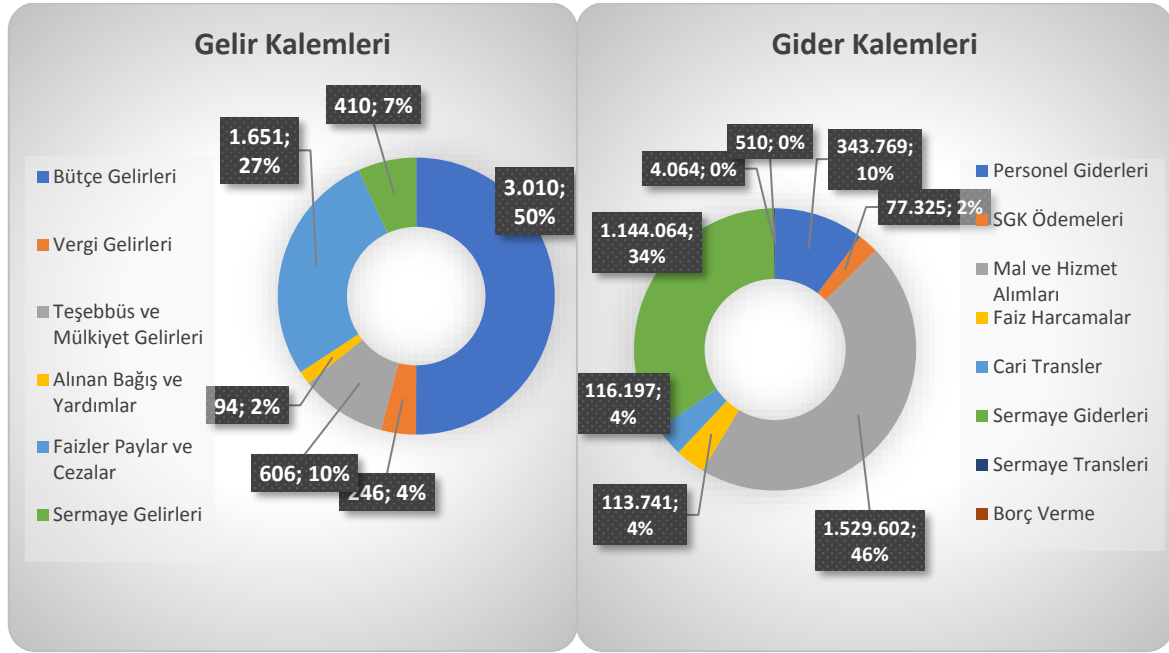

Kaynak: Maliye Bakanlığı Muhasebat Genel Müdürlüğü

Konya Valiliği Mahalli İdareler İl Müdürlüğü verilerine göre 2016 yılı itibariyle Konya'nın ilçeleri bazında bütçeleri aşağıdaki grafikte gösterilmektedir. 2016 yılında Büyükşehir Belediyesinin bütçesi 2,1 milyar TL iken kalan tüm merkez ve taşra ilçe belediyelerinin bütçeleri 1,6 milyar TL olarak gerçekleşmiştir. Merkezi üç ilçenin dışında en fazla bütçeye sahip ilçeler Ereğli, Ilgın ve Cihanbeyli olarak sıralanırken en düşük bütçeli ilçeler Yalılıyık, Ahırılı ve Halkapınar olarak sıralanmaktadır.

2016 yılında Konya'nın 28 ilçesinde bütçe rakamları artarken sadece üç ilçenin (Beşşehir, Derebucak ve Güneysınır) verilerinde azalma görülmüştür.

Konya'da İlçeler Bazında Belediyelerin Bütçesi (2016, Milyon TL)

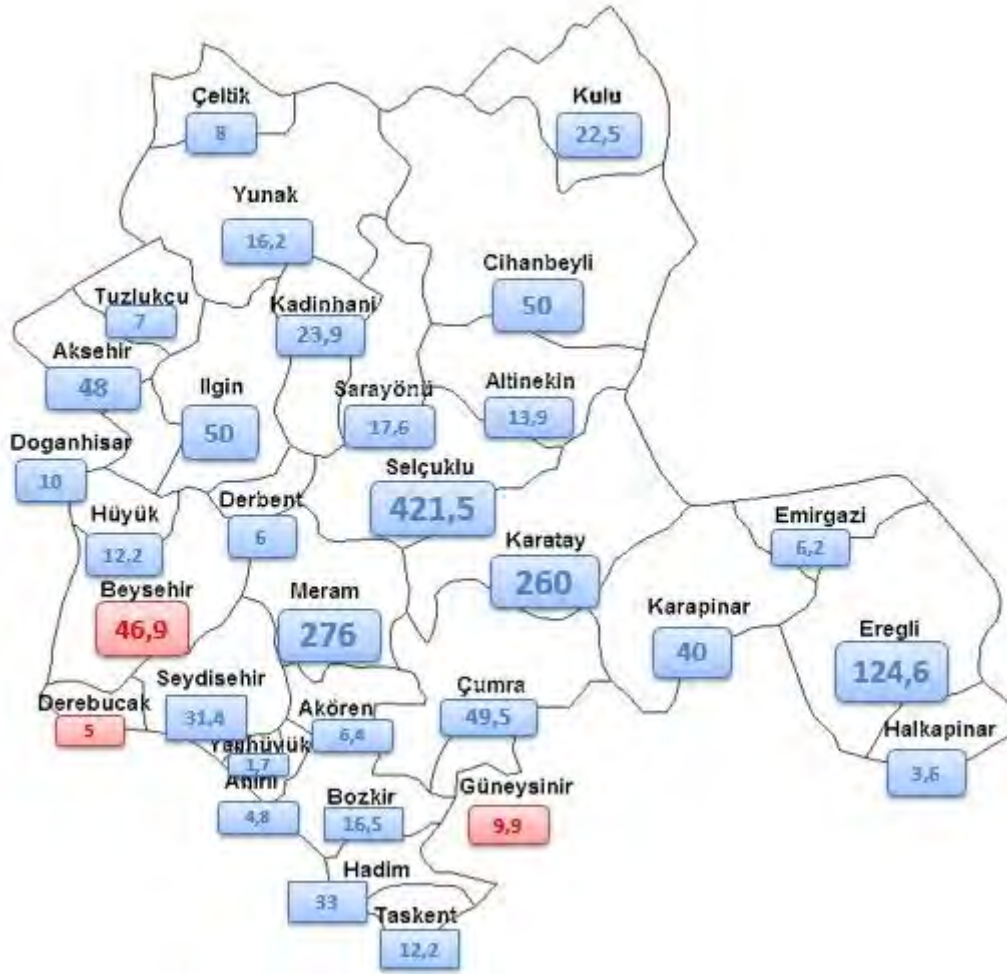

Kaynak: Konya Valiliği İl Mahalli İdareler Müdürlüğü

8. FİNANSAL GÖSTERGELER

Nakdi kredi, belirli vade sonunda faiziyle birlikte geri alınmak üzere tüzel-gerçek kişilere bankalar tarafından verilen ödünç paradır. Nakdi krediler, tüketici ve ticari kredilerinden oluşmaktadır. Konya'da 2016 yılında kullanılan nakdi kredi, 33,5 milyar TL olarak gerçekleşmiştir.

İller düzeyinde nakdi kredilere bakıldığında, 735,8 milyar TL ile İstanbul ilk sırada, 215,9 milyar TL ile Ankara ikinci, 82,5 milyar TL ile İzmir üçüncü sırada yer almaktadır. İller sıralamasında Konya ise 33,5 milyar TL'lik nakdi kredi tutarıyla geçen sene olduğu gibi 8. sırada yer almıştır.

Nakdi Krediler İlk 10 İl (2016, Milyar TL)

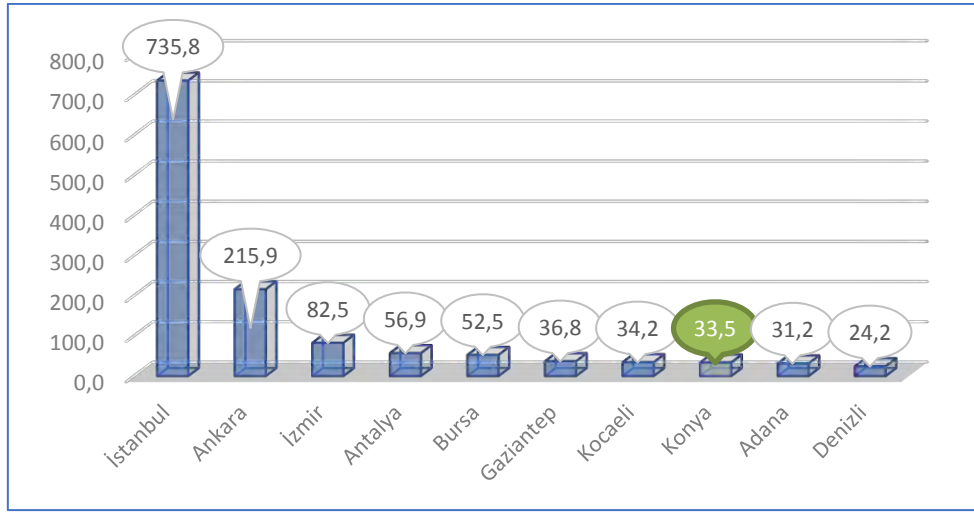

Kaynak: Bankacılık Düzenleme ve Denetleme Kurumu Finansal Türkiye Haritası

Bankaların garanti veya kefalet vererek verdiği krediler ise **gayri nakdi kredi** olarak geçmektedir. 2016 yılında Konya'da kullanılan gayri nakdi krediler 6,6 milyar TL olarak gerçekleşmiştir. Konya'da kullanılan gayri nakdi krediler bir önceki yıla göre %8, nakdi krediler %14,4, takipteki krediler ise %27,7 oranında artış göstermiştir.

Konya'da Verilen Nakdi ve Gayri Nakdi Krediler ile Takipteki Alacaklar (Bin TL)

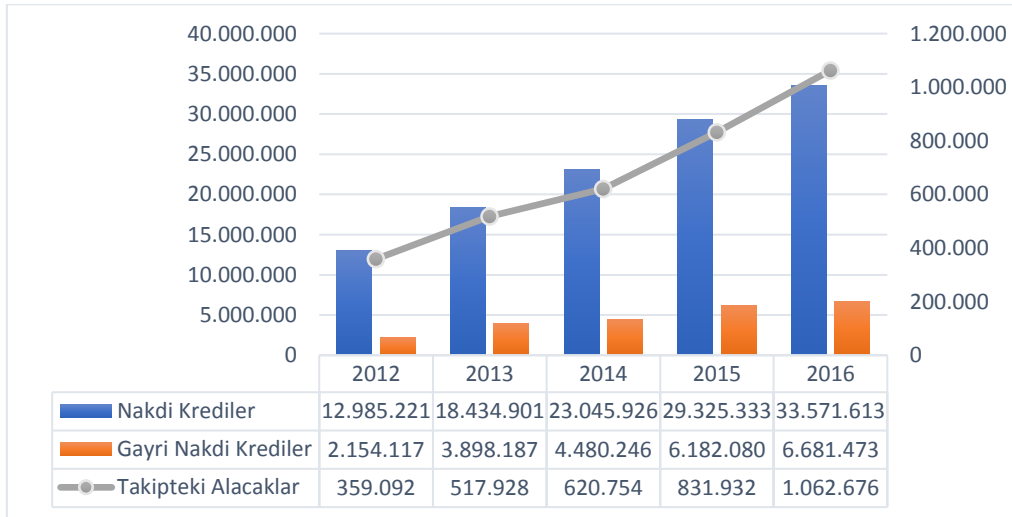

Kaynak: Bankacılık Düzenleme ve Denetleme Kurumu

Bankalara çekilmek üzere yatırılan paralar, **mevduat** olarak geçmektedir. Amacına göre mevduatlar, ticari ve tasarruf mevduatı olarak ikiye ayrılmaktadır. **Tasarruf mevduatı**, mevduat sahibinin vadeyi belirlediği ve faiz getirisi olan düşük riskli mevduatlardır. **Ticari mevduatlar** ise resmi kuruluşlar, ticari kuruluşlar, bankalar ve diğer kuruluşlar tarafından çıkarılan mevduatlardır.

2016 yılında Konya’da tasarruf mevduatı 11,2 milyar TL, ticari mevduat ise 4,3 milyar TL olmuştur. 2016 yılında Konya’da mevduatların %72,2’si tasarruf, %27,8’i ise ticari mevduatlardan oluşmaktadır. 2011-2014 döneminde tasarruf mevduatları sürekli artarken ticari mevduatlar ise düşüş göstermiştir. 2016 yılında bir önceki yıla göre tasarruf mevduatının toplam mevduat içindeki payı artarken ticari mevduatların payı düşmüştür. Burada tasarruf mevduatları ticari mevduatlara göre daha fazla oranda arttığı görülmektedir.

Konya’da Tasarruf ve Ticari Mevduatların Toplam Mevduatlardaki Payı (%)

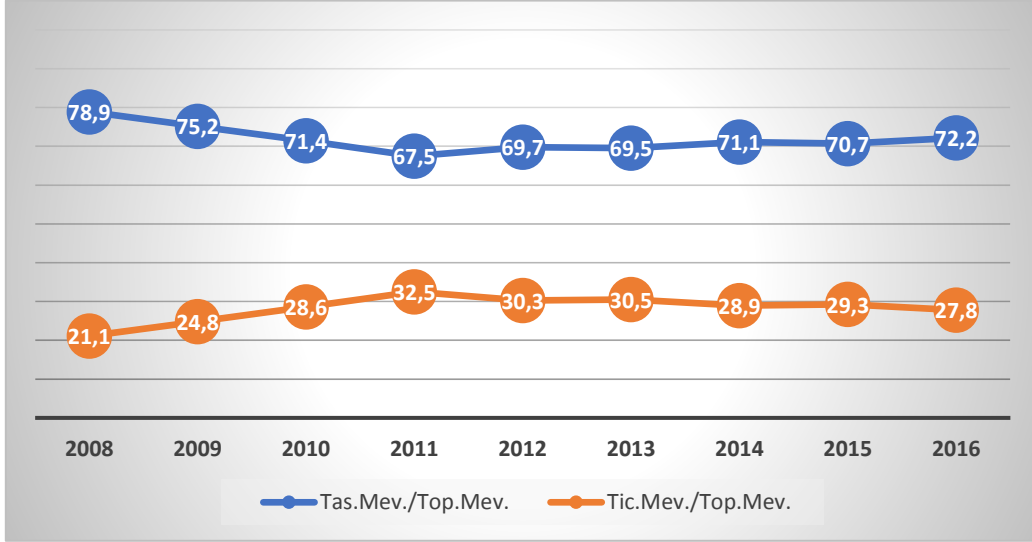

Kaynak: Bankacılık Düzenleme ve Denetleme Kurumu

İller düzeyinde altın mevduatlarında ise Konya 416 milyon TL’lik altın mevduatıyla 7. sıradan 5. sıraya yükselmiştir.

Toplam Altın Mevduatında İlk 10 İl (2016) (Milyon TL)

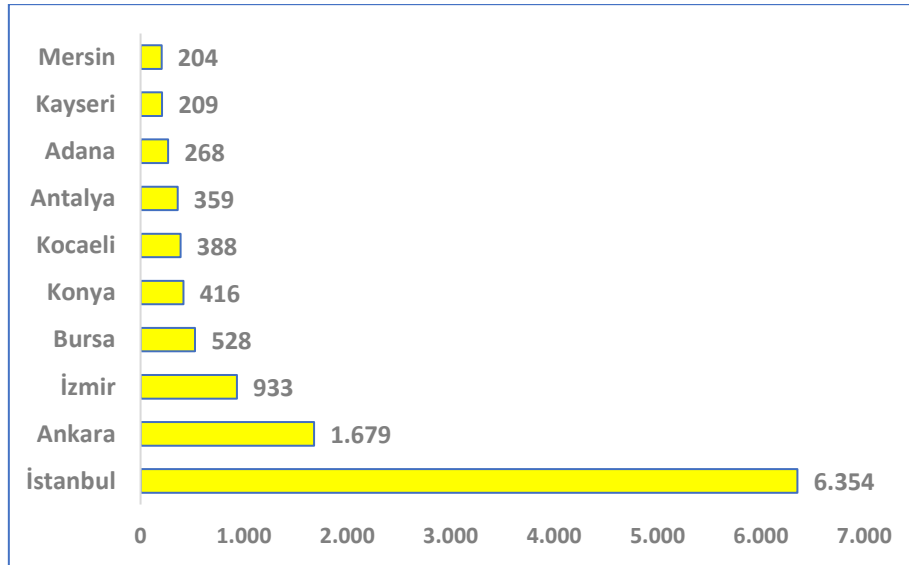

Kaynak: Bankacılık Düzenleme ve Denetleme Kurumu

Konya'da 2016 yılı itibariyle tüketici kredilerinin dağılımına bakıldığında; %44'ü konut, %1'i taşıt, %3'ü kredili mevduat ve %52'ü ise diğer krediler olarak karşımıza çıkmaktadır.

Konya'da Tüketici Kredilerinin Dağılımı (2016)

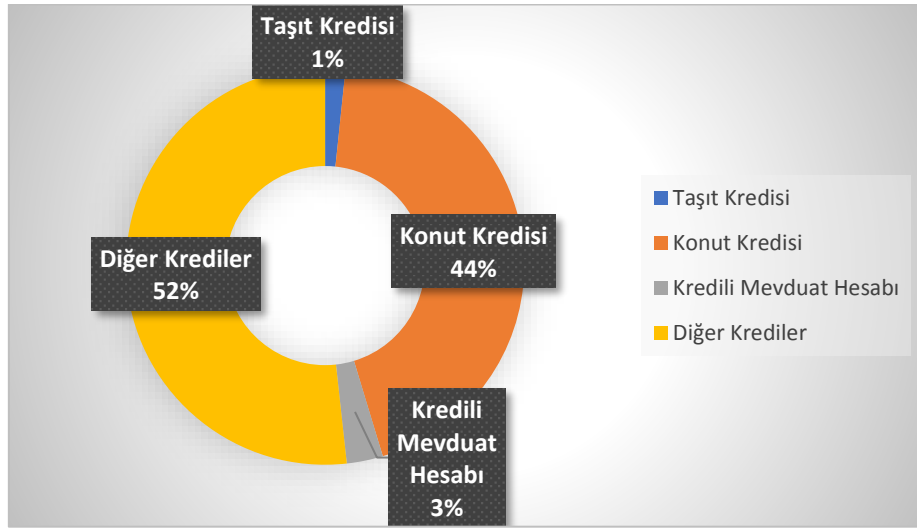

Kaynak: Bankacılık Düzenleme ve Denetleme Kurumu

Finansal Oranlar

Toplam nakdi kredi/toplam mevduat oranı, banka mevduatlarının ne kadarının krediye dönüştürüldüğünü göstermektedir. Bu oranın 100'ün üzerinde olması, bankaların mevduatlarından fazlaca kredi kullandığını göstermektedir. 2009 yılına kadar 100'ün altında olan oran bu yıldan itibaren 100'ün üzerine çıkmıştır. 2016 yılında ise %222,3 olarak gerçekleşerek bankaların mevduatlarının iki katı kadar kredi kullandırıldığı görülmektedir.

Toplam nakdi kredi/tasarruf mevduatı oranı, bankalardaki tasarruf mevduatlarının özel sektöre kullandırıldığını göstermektedir. 2007 yılından bu yana 100'ün üzerinde seyreden bu oran, 2015 yılında %307,9'a yükselmiştir.

Nakdi Kredi/Toplam Mevduat ve Nakdi Kredi/Tasarruf Mevduatı (%)

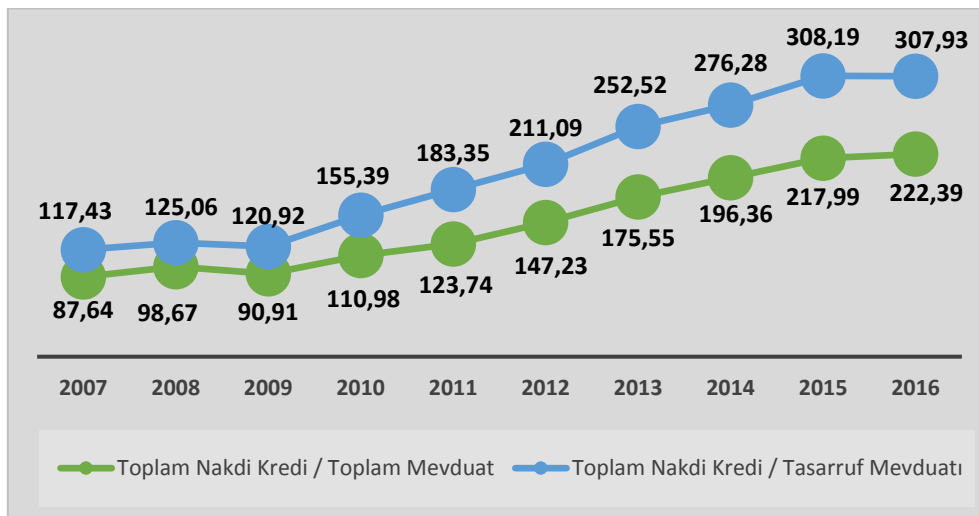

Kaynak: Bankacılık Düzenleme ve Denetleme Kurumu

Kredi Performansları

Kredi performansı, kredilerin ne kadarının takibe düştüğünü göstermektedir. 2016 yılında Konya’da kullanılan nakdi kredilerin %3,07’si takibe düşmüştür. 2007-2016 döneminde en yüksek oran, küresel krizin etkilerinin hissedildiği 2009 yılında gerçekleşmiştir. 2009 yılında Konya’daki nakdi kredilerin %6,66’sı takibe düştüğü görülmektedir. 2016 yılında taşıt kredilerinin takibe düşme oranı %4,6 iken konut kredilerinin takibe düşme oranı %0,5 olarak gerçekleşmiştir.

Konya Kredi Performansları (%)

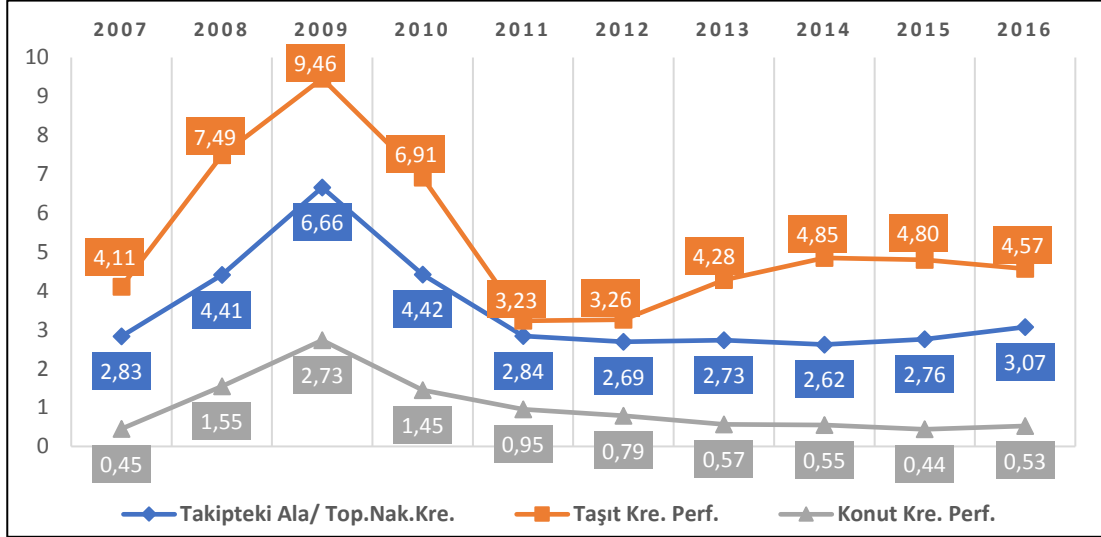

Kaynak: Bankacılık Düzenleme ve Denetleme Kurumu

Sektörel Kredi Performansları, sektörel bazda verilen kredilerin yüzde kaçının takibe düştüğünü göstermektedir. 2016 yılında Konya’da sektörel kredi performanslarına bakıldığında en fazla takibe düşen krediye sahip sektör, %10,26 ile tekstil sektörü gelmektedir. Tekstil sektörünün ardından %5,68’lik kredi performansı ile toptan ticaret ve perakendecilik ve %4,48’lik kredi performansı ile denizcilik sektörleri gelmektedir.

Konya’da Sektörel Kredi Performansları (%)

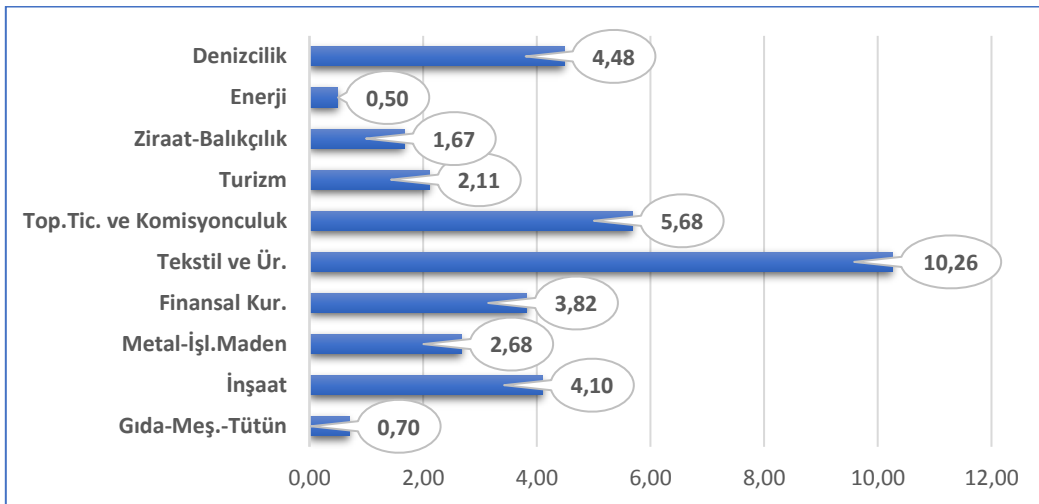

Kaynak: Bankacılık Düzenleme ve Denetleme Kurumu

9. YABANCI SERMAYE

2016 yıl sonu itibarıyla Türkiye’de 54.038 yabancı sermayeli firma aktif olarak bulunmaktadır. Konya 249 firma ile Türkiye genelinde 15. sırada yer almaktadır.

Yabancı Sermayeli Firmaların İllere Göre Dağılımı (2016)

Sıra	İl	Firma Sayısı
1	İstanbul	32.818
2	Antalya	5.010
3	Ankara	2.966
4	İzmir	2.435
5	Mersin	1.753
6	Muğla	1.616
7	Gaziantep	1.262
8	Hatay	769
9	Bursa	677
10	Aydın	657
11	Kocaeli	563
12	Adana	392
13	Yalova	320
14	Sakarya	255
15	Konya	249
	Diğer	2.296
TOPLAM		54.038

Kaynak: Ekonomi Bakanlığı

Ekonomi Bakanlığı verilerine göre 2016 yılsonu itibarıyla Konya’da toplam 249 yabancı sermayeli firma faaliyet göstermektedir. Yabancı sermayenin ülkelere dağılımına baktığımızda ise Suriye, Almanya ve Irak’ın başı çektiği görülmektedir. Suriye 46 firmayla birinci, Almanya 30 firmayla ikinci ve Irak 22 firmayla üçüncü sırada yer almaktadır.

Konya’da Faaliyet Gösteren Yabancı Sermayeli Firmaların Ünelere Göre Dağılımı (2016)

Ülke	Ülke Başına Firma Sayısı	Toplam Firma Sayısı
Suriye	46	46
Almanya	30	30
Irak	22	22
İran	11	11
Hollanda	10	10
İngiltere	9	9
Kazakistan	8	8

Avusturya, Azerbaycan, Çin, Danimarka, Filistin, İspanya, İtalya, Libya	6	48
ABD, Fas, Suudi Arabistan	5	15
Afganistan, Cezayir, Fransa	4	12
İsveç, Romanya, Rusya, Ukrayna	3	12
Birleşik Arap Emirliği, Gürcistan, Kuveyt, Mısır, Moldova, Özbekistan, Yemen	2	14
Türkmenistan, Bulgaristan, Hindistan, Lüksemburg, İsviçre, Nijerya, Bangladeş, Arnavutluk, İsrail, Kırgızistan, Makedonya, Ürdün	1	12
TOPLAM		249

Kaynak: Ekonomi Bakanlığı

Türkiye'nin Suriye ile yaşadığı problemlerin olumsuz yansımalarının yanı sıra olumlu etkilerini de yabancı sermayenin yaptığı yatırımlarla görülmektedir. 2015 yılında Konya'da 213 yabancı sermayeli firma yer alırken 2016 yılında bu sayısı 249'a çıkarak büyük bir sıçrama göstermiştir. İhracatın istenilen seviyelere gelebilmesi için bu tarz artışların takip edilmesi ve desteklenmesi gerekmektedir.

Konya 2016 yılında Türkiye'nin ihracat yaptığı hemen hemen bütün sektörlerde yabancı sermayeli firma bulunmaktadır. Katma değerli ürünlerin büyük önem kazandığı günümüzde, imalat sanayinde başı çeken Konya, 24 farklı sektör ve alt sektörde yabancı sermayeli firma bulundurarak uluslararası yatırımlar noktasında güven vermektedir.

Konya'da Faaliyet Gösteren Yabancı Sermayeli Firmaların Sektörel Dağılımı (2016)

SEKTÖRÜ	Firma Sayısı
Eğitim Hizmetleri	1
Elektrik, Gaz ve Su	7
Gayrimenkul, Kiralama ve İş Faaliyetleri	16
İmalat Sanayii	24
<i>Motorlu Kara Taşıtı İmalatı</i>	3
<i>Ana metal Sanayii</i>	3
<i>B.Y.S. Makine ve Teçhizat İmalatı</i>	2
<i>Gıda Ürünleri ve İçecek İmalatı</i>	2
<i>Basım Ve Yayım; Plak, Kaset vb. Kayıtlı Medyanın Çoğaltılması</i>	2
<i>Kimyasal Madde ve Ürünlerin İmalatı</i>	2
<i>Tekstil Ürünleri İmalatı</i>	2
<i>Makine ve Teçhizatı Hariç; Metal Eşya Sanayii</i>	2
<i>Mobilya İmalatı; B.Y.S Diğer İmalat</i>	2
Diğer	4
İnşaat	17
Gayrimenkul, Kiralama ve İş faaliyetleri	16
Ulaştırma, Haberleşme Ve Depolama Hizmetleri	12
Mali Aracı Kuruluşların Faaliyetleri	2
Toptan ve Perakende Ticaret	157

Sağlık İşleri ve Sosyal Hizmetler	3
Diğer Toplumsal, Sosyal ve Kişisel Hizmet Faaliyetleri	1
Toplam	249

Kaynak: Ekonomi Bakanlığı

10. YATIRIM TEŞVİK



• Yatırım teşvik belgesi sayısı itibarıyla Konya, Türkiye genelinde 2015 yılında 251 belge ile 5. sırada, 2016 yılında ise 251 belge ile 3. sırada yer almaktadır.

• Sabit yatırım tutarı açısından Konya, 2015 yılında 2 milyar TL ile Türkiye’de 10. sırada, 2016 yılında 1.5 milyar TL yatırım tutarıyla 12. sırada yer almıştır.

Bilindiği üzere, kamu ve özel sektör taraflarınca üzerinde görüş birliğine varılan yatırım teşvik sistemi, 19 Haziran 2012 tarihinde yürürlüğe girmiştir. Mevcut teşvik sisteminde yatırımcının, desteklerin tamamından veya bir bölümünden; yatırımın büyüklüğüne, bölgesine ve konusuna göre değişen oran ve sürelerde yararlanması mümkün bulunmaktadır.

Diğer taraftan, Konya ilinin yer aldığı 2.Bölgede gerçekleştirilecek bölgesel yatırımlara, KDV İstisnası, Gümrük Vergisi Muafiyeti, Yatırım Yeri Tahsisi, Vergi İndirimi (%20 yatırıma katkı oranı) ve 3 yıl süreyle Sigorta Primi İşveren Hissesi Desteği sağlanmaktadır.

Bu çerçevede mevcut sistemin uygulanmaya başladığı 20 Haziran 2012 tarihinden 2016 yılı sonuna kadar mevcut karar döneminde, Konya ilinde gerçekleştirilmek üzere 883 yatırım projesi için teşvik belgesi düzenlenmiştir. Bu yatırımlar kapsamında 7,7 milyar TL tutarında yatırım yapılması ve 16.485 kişilik ilave istihdam yaratılması ön görülmüştür.

Mevcut karar döneminde (20.06.2012-31.12.2016) Konya ili belge adedi bazında 5.sırada sabit yatırım tutarı bazında 13.sırada, istihdam bazında ise 12.sırada yer almıştır.

Konya İli İçin Düzenlenen Teşvik Belgelerinin Sektörlerine Göre Dağılımı (2012-2016)

SEKTÖRÜ	BELGE ADEDİ	SABİT YATIRIM (Milyon TL)	İSTİHDAM
ENERJİ	312	1.471	760
HİZMETLER	111	2.095	5.083
İMALAT	440	3.970	10.167
MADENCİLİK	20	146	475
TOPLAM	883	7.682	16.485

Kaynak: Ekonomi Bakanlığı

Aynı dönemde Konya ili için düzenlenen yatırım teşvik belgelerinde ön görülen 7,7 milyar TL'lik toplam sabit yatırım tutarının 3,97 milyar TL'si imalat, 2,1 milyar TL'si hizmetler, 1,5 milyar TL'si enerji ve 146 TL'si madencilik sektöründe yer almıştır.

2016 yılında ise Konya ilinde gerçekleştirilmek üzere 251 yatırım projesi için teşvik belgesi düzenlenmiştir. Bu yatırımlar kapsamında 1,6 milyar TL tutarında yatırım yapılması ve 2.946 kişilik ilave istihdam yaratılması öngörülmüştür. Bu değerler ile Konya ili Türkiye genelinde belge adedi bazında 3. sırada, sabit yatırım tutarı bazında 16. sırada, istihdam bazında ise 12.sırada yer almıştır.

2016 Yılında Konya İli İçin Düzenlenen Teşvik Belgelerinin Sektörlerine Göre Dağılımı

SEKTÖRÜ	BELGE ADEDİ	SABİT YATIRIM (Milyon TL)	İSTİHDAM
ENERJİ	140	810	337
HİZMETLER	30	250	570
İMALAT	77	504	1.894
MADENCİLİK	4	22	145
TOPLAM	251	1.586	2.946

Kaynak: Ekonomi Bakanlığı

2016 yılında Konya ili için düzenlenen yatırım teşvik belgelerinde 810 milyon TL'lik sabit yatırım tutarı ile Enerji sektörü ilk sırada yer almıştır. Enerji sektörünü sırasıyla 504 milyon TL'lik sabit yatırım tutarı ile İmalat sektörü, 250 milyon TL'lik sabit yatırım tutarı ile Hizmetler sektörü ve 22 milyon TL'lik sabit yatırım tutarı ile Madencilik sektörü takip etmiştir.

11. KAMU YATIRIMLARI

Konya’da yapılan kamu yatırımları 2006 yılında 265,2 milyon TL iken 2016 yılında %361 artışla 1,2 milyar TL olarak gerçekleşmiştir. Kamu yatırımları son 10 yılda %300’ün üzerinde büyümüş ve 2016 yılında son 10 yılın en yüksek kamu yatırımları gerçekleşmiştir.

Yıllara Göre Konya’daki Kamu Yatırımları (Milyon TL)

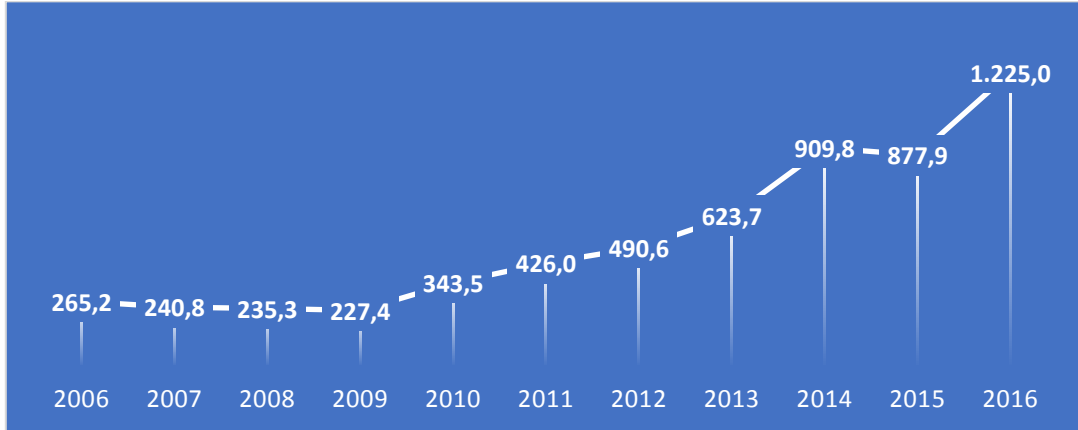

Kaynak: Kalkınma Bakanlığı Kamu Yatırımları

2016 yılı sonu itibariyle iller bazında Türkiye’de yapılan kamu yatırımlarına bakıldığında ilk sırada 8,2 milyar TL’lik yatırım tutarı ile İstanbul gelmektedir. İstanbul’un ardından 4,5 milyar TL’lik kamu yatırımıyla Ankara ikinci, 1,8 milyar TL’lik kamu yatırımıyla İzmir üçüncü sırada yer almaktadır. 2016 yılında Konya ise 1,2 milyar TL’lik yatırım tutarıyla iller sıralamasında 7.likten 5.liğe yükselmiştir.

Kamu Yatırımlarında İlk 10 İl (Milyon TL)

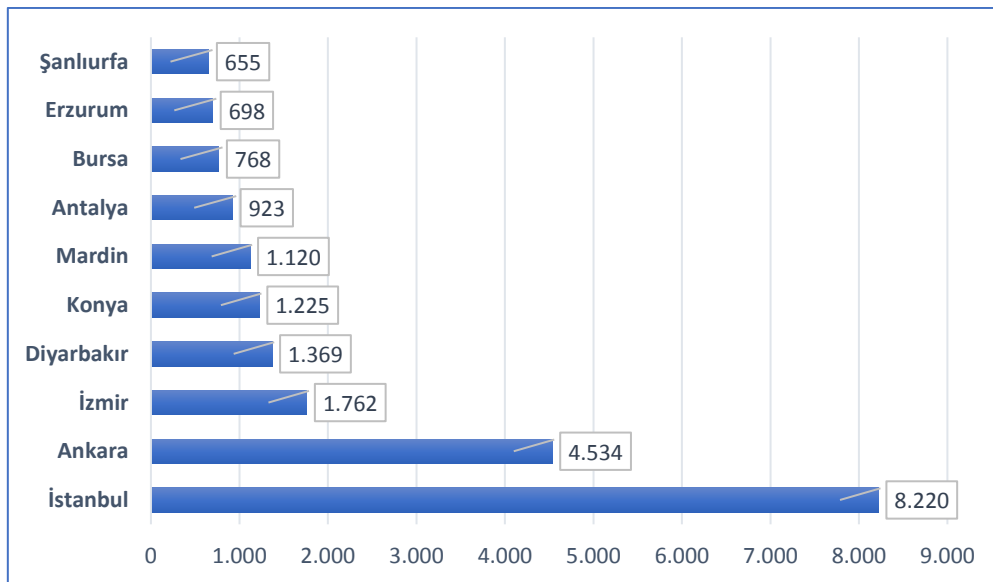

Kaynak: Kalkınma Bakanlığı Kamu Yatırımları

Sektörlere Göre Konya'daki Kamu Yatırımları

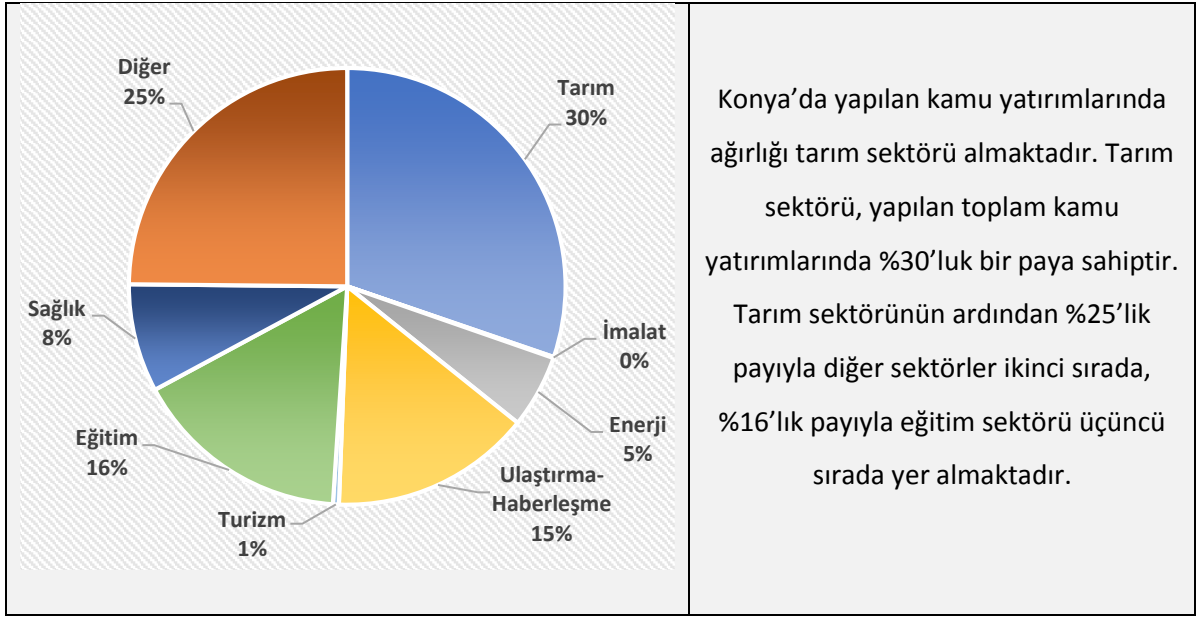

Kaynak: Kalkınma Bakanlığı Kamu Yatırımları

2016 yılı sonu itibariyle sektörel kamu yatırımlarına iller bazında bakıldığında Konya; tarım sektöründe 2., eğitim ve sağlık sektörlerinde 5., diğer kamu hizmetlerinde 6. sırada yerini almıştır.

2015 yılında Konya'daki kamu yatırımları arasında konut ve madencilik sektörleri ön planda yer alırken 2016 yılındaki kamu yatırımlarında imalat sektörü yer almıştır. 2015 yılına göre Konya'nın Türkiye sıralamasında yükseldiği sektörler; tarım, enerji, ulaştırma-haberleşme ve sağlık sektörleri olarak sıralanırken düştüğü sektör turizm sektörü olmuştur.

Konya'nın Kamu Yatırımlarında Türkiye'deki Yeri (Sektörel Bazda)

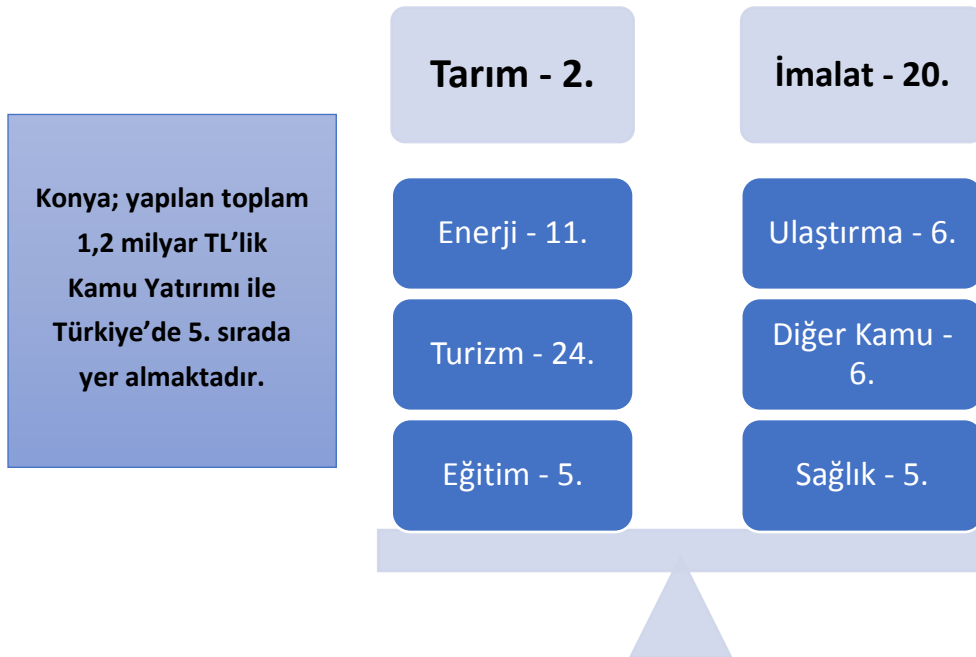

Kaynak: Kalkınma Bakanlığı Kamu Yatırımları

12. MARKA-PATENT

İnovasyon ve Ar-Ge çalışmalarına ilişkin göstergeler Türk Patent Enstitüsü (TPE) bünyesinde izlenmektedir. TPE verilerine göre 2016 yılında Türkiye genelinde 94.575 adet marka başvurusu yapılmış ve bu başvuruların 83.665 tanesi onaylanarak tescillenmiştir.

Marka başvuru ve tescil sayısında Konya 2016 yılında da Türkiye’de ilk 10’da yer almıştır. Konya 2016 yılında marka başvuruları ve tescil edilen marka sayısı sıralamasındaki yerini bir önceki yıla göre korumuş ve 7. sırada kendisine yer bulmuştur.

2016 yılında Konya’nın 2.548 adetlik marka başvurusunun yaklaşık olarak %93’ü (2369) kabul edilerek tescil edilmiştir.

Marka Başvuru ve Tescil Sayısı Türkiye Sıralaması-İlk 10 İl (2016)

Marka Başvurusu			Marka Tescil		
Sıra	İller	Sayı	Sıra	İller	Sayı
1	İSTANBUL	44.782	1	İSTANBUL	40.212
2	ANKARA	7.440	2	ANKARA	6.411
3	İZMİR	6546	3	İZMİR	5.928
4	BURSA	4.348	4	BURSA	3.722
5	GAZİANTEP	3.439	5	GAZİANTEP	2.512
6	ANTALYA	2.978	6	ANTALYA	2.501
7	KONYA	2.548	7	KONYA	2.369
8	KOCAELİ	1.940	8	KOCAELİ	1.593
9	ADANA	1.475	9	KAYSERİ	1.260
10	MERSİN	1.368	10	DENİZLİ	1.243

Kaynak: Türk Patent Enstitüsü

Konya’nın marka başvurularına baktığımız zaman son yıllarda bir azalış yaşanmıştır. 2016 yılı marka başvuru sayıları ele alındığında, bir önceki yıla göre %4’lük bir artış görülmektedir. 2016 yılında her ne kadar genel anlamda bir azalış görülse de Konya marka başvurularının %92’si tescil edilmektedir.

Konya Marka İstatistikleri

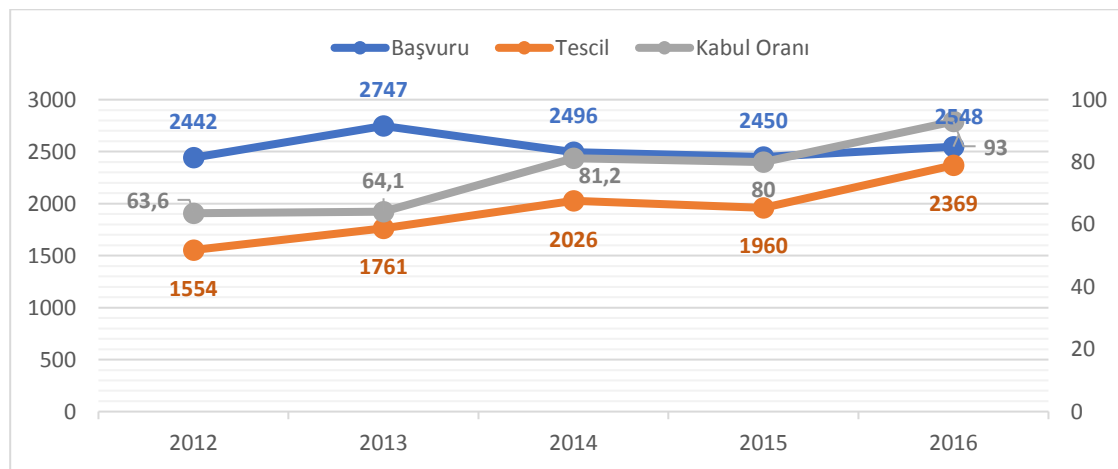

Kaynak: Türk Patent Enstitüsü

Patent istatistiklerine bakıldığında, 2016 yılında Konya'nın patent başvuru sayısının bir önceki yıla göre %20'lik azalış göstererek 130'a ulaştığı görülmektedir. Bu başvuruların yaklaşık olarak %35'i (45) kabul edilerek patent tescili yapılmıştır. Konya, patent başvurularının Türkiye sıralamasında bir önceki yıla göre bir basamak gerileyerek 8. sırada yer alırken, tescil edilen patent sayısı sıralamasında 6. sırada yer almıştır.

Patent Başvuru ve Tescil Sayısı Türkiye Sıralaması-İlk 10 İl (2016)

Patent Başvurusu			Patent Tescil		
Sıra	İller	Sayı	Sıra	İller	Sayı
1	İSTANBUL	3.096	1	İSTANBUL	956
2	ANKARA	738	2	ANKARA	214
3	BURSA	494	3	İZMİR	96
4	İZMİR	281	4	BURSA	94
5	KOCAELİ	233	5	KOCAELİ	66
6	GAZİANTEP	184	6	KONYA	45
7	SAKARYA	137	7	TEKİRDAĞ	35
8	KONYA	130	8	SAKARYA	27
9	TEKİRDAĞ	109	9	ESKİŞEHİR	24
10	MANİSA	96	10	KAYSERİ	24

Kaynak: Türk Patent Enstitüsü

Son yıllarda sürekli artış gösteren Konya'nın patent başvuruları, 2016 yılında bir önceki yıla göre gerilemiştir. Ancak yine de patent hususunda Konya son yıllarda bir düşüş eğilimi içerisine girmiştir. 2012 yılında 144 olan patent başvuru sayısı, 2016 yılında 130'a düşmüştür. Tescillenmiş patent sayısı ise yıllar içerisinde kademeli olarak artış göstermiştir. Konya'nın patent kabul edilme oranına bakıldığında; 2015 yılında başvuruların 25,7'si kabul edilirken, 2016 yılında bu oran %34,6'ya yükselmiştir.

Konya Patent İstatistikleri

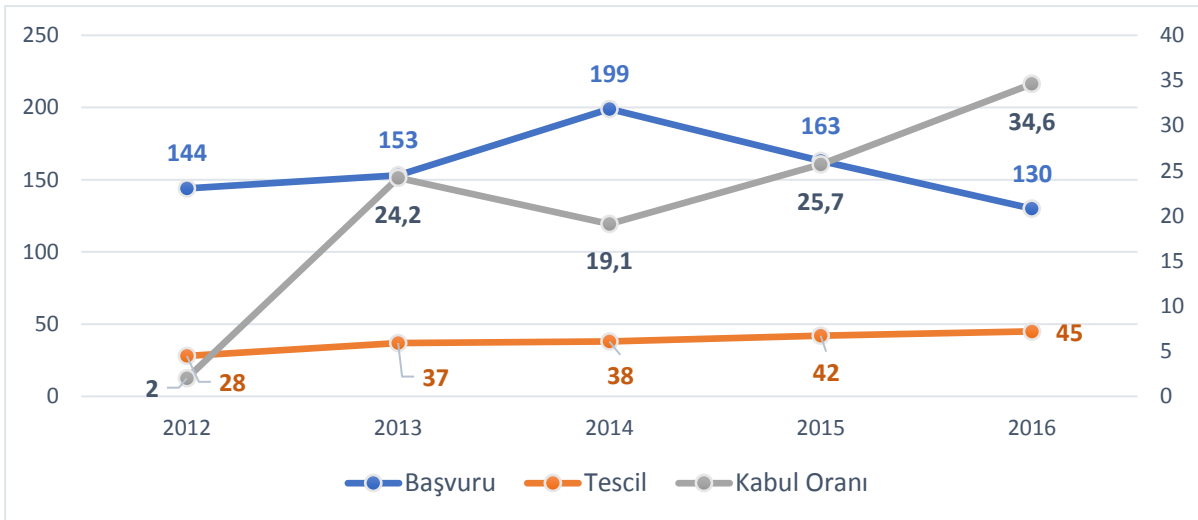

Kaynak: Türk Patent Enstitüsü

Endüstriyel Tasarım, endüstride üretilen, nihai kullanıcıya yönelik ürünlerin, işlevsellik, hedef kitlenin beğenisine ve kullanıcının ihtiyaçlarına uygunluk gibi ölçütleri gözeterek fikren geliştirilmesi ve üretime uygun yeni bir ürün olarak projelendirilmesidir.

Endüstriyel tasarımda Konya, Türkiye sıralamasında 7. sırada yer almaktadır. 2016 yılında Konya'da 369 endüstriyel tasarım başvurusu yapılmış ve 395 endüstriyel tasarım tescili yapılmıştır. Konya, endüstriyel tasarım başvuru ve tescil verilerine göre 7. sırada yer almaktadır.

Endüstriyel Tasarım Başvuru ve Tescil Sayısı Türkiye Sıralaması (2016)

Endüstriyel Tasarım Başvurusu			Endüstriyel Tasarım Tescil		
Sıra	İller	Sayı	Sıra	İller	Sayı
1	İSTANBUL	3.429	1	İSTANBUL	3.616
2	BURSA	875	2	BURSA	923
3	ANKARA	747	3	ANKARA	773
4	KAYSERİ	662	4	KAYSERİ	681
5	İZMİR	494	5	İZMİR	530
6	GAZİANTEP	374	6	GAZİANTEP	396
7	KONYA	369	7	KONYA	395
8	KOCAELİ	128	8	KOCAELİ	144
9	DENİZLİ	122	9	DENİZLİ	126
10	ANTALYA	115	10	ANTALYA	116

Kaynak: Türk Patent Enstitüsü

Konya'da endüstriyel tasarım başvurusu özellikle son beş yıl içerisinde, 2014 ve 2016 yılı dışında sürekli bir artış göstermiştir. Endüstriyel tasarımda, başvuruların tescillenme oranı da son yıllarda önemli oranlara ulaşmıştır.

Konya Endüstriyel Tasarım İstatistikleri

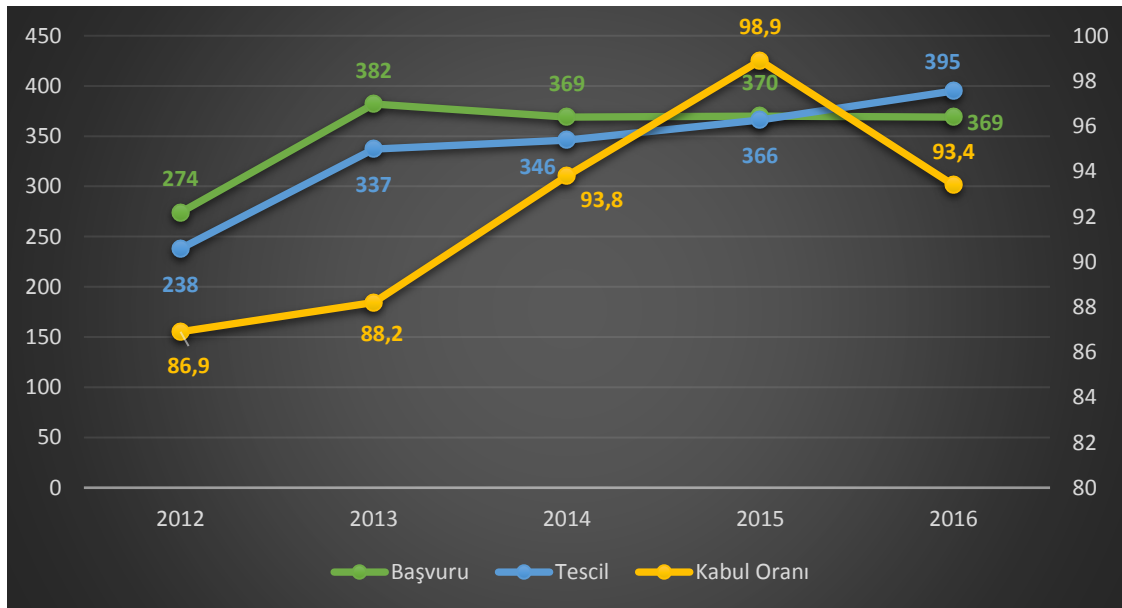

Kaynak: Türk Patent Enstitüsü

13. ENERJİ

13.1. ELEKTRİK TÜKETİMİ

Meram Elektrik A.Ş' den alınan verilere göre 2016 yılında Konya'da elektrik abone sayısı bir önceki yıla göre %3,4 oranında bir artış göstererek 1 milyon 97 bin 320'ye yükselmiştir. 2015 yılında 4.269.500.400 kilovat saatlik elektrik tüketilirken, 2016 yılında bu rakam 5.222.922.669'a yükselmiştir. Enerji tüketiminin bu denli artmasının sebeplerinden biri yaz saati uygulaması olarak gösterilmektedir. Uygulamaya geçilirken tasarrufun artacağı ve tüketimin azalacağı iddia edilmiş, lakin 2016 yılı hem Konya hem Türkiye için tüm zamanların en çok elektrik tüketilen yılı olmuştur.

Yaz saati uygulamasının yanı sıra geçmiş yıllarda devam eden tasarruf alışkanlığının 2016 yılında sürdürülememesi tüketim artışının sebeplerindedir. 15 Temmuz darbe girişiminin devamında yaşanan olaylar ve demokrasi nöbetleri de elektrik tüketiminin artışına neden olmuştur.

Konya Elektrik İstatistikleri (2013 – 2016)

Yıl	Elektrik Tüketimi (kWh)	Abone Sayısı	Abone Başına Elektrik Tüketimi (kWh)	Nüfus	Kişi Başına Elektrik Tüketimi (kWh)
2013	4.254.609.963	990.679	4.294	2.079.225	2.046
2014	4.427.677.122	1.030.029	4.298	2.108.808	2.099
2015	4.269.500.400	1.060.535	4.025	2.130.544	2.003
2016	5.222.922.669	1.097.320	4.759	2.161.303	2.416

Kaynak: Meram Elektrik Dağıtım A.Ş.

2016 yılı verilerine bakıldığı zaman Konya'nın nüfusu ve abone sayısı artış trendini sürdürmüştür. 2015 yılında düşüş gösteren abone başına ve kişi başına elektrik tüketimi ise 2016'da artış göstermiştir.

Konya'da Yıllara Göre Elektrik Tüketimi

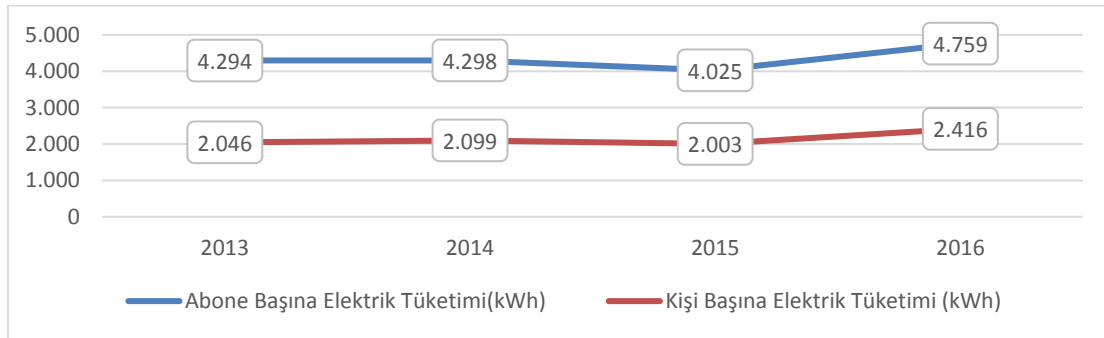

Kaynak: Meram Elektrik Dağıtım A.Ş.

2015 yılında Konya'nın kişi başı elektrik tüketim miktarı 2.003 kilovat saat olarak gerçekleşmiştir. Aynı yıl Konya'nın abone başına elektrik tüketimi ise 4.025 kilovat saat olarak gerçekleşmiştir. 2016 yılında abone başına tüketim miktarı bir önceki yıla göre %18 artarak 4.759 kilovat saat gerçekleşirken aynı yıl Konya'da kişi başına elektrik tüketimi ise %20 artmış ve 2.416 kilovat saat olarak gerçekleşmiştir.

İlçelere Göre Kişi Başı Elektrik Tüketimi (2016)

İlçe	Elektrik Tüketimi (kwh)	Nüfus	Kişi Başına Elektrik Tüketimi (kwh)
Ahırlı	2.877.690	4.561	630
Akören	5.620.954	6.404	877
Akşehir	129.802.648	94.232	1.377
Altınekin	163.644.631	14.141	11.572
Beyşehir	146.151.527	72.347	2.020
Bozkır	24.048.766	26.437	909
Cihanbeyli	210.285.714	53.194	3.953
Çeltik	58.697.838	9.743	6.024
Çumra	340.261.203	65.836	5.168
Derbent	4.584.501	4.345	1.055
Derebucak	8.793.741	6.551	1.342
Doğanhisar	13.343.790	16.461	810
Emirgazi	29.608.901	8.762	3.379
Ereğli	300.852.920	142.818	2.106
Güneysınır	8.474.324	9.546	887
Hadim	12.976.668	12.375	1.048
Halkapınar	11.579.895	4.302	2.593
Hüyük	24.012.896	15.803	1.519
İlgın	84.118.291	55.207	1.523
Kadınhanı	116.242.288	32.284	3.600
Karapınar	384.742.251	49.636	7.751
Karatay	983.336.187	308.983	3.182
Kulu	69.523.962	49.796	1.396
Meram	530.302.334	346.366	1.531
Sarayönü	96.186.091	26.499	3.629
Selçuklu	1.252.077.168	622.846	2.010
Seydişehir	80.641.002	64.825	1.243
Taşkent	4.476.651	6.299	710
Tuzlukçu	22.800.519	6.610	3.449
Yalıhüyük	1.702.290	1.509	1.128
Yunak	100.635.028	22.585	4.455
Genel Toplam	5.222.922.669	2.161.303	2.416

Kaynak: Meram Elektrik Dağıtım A.Ş.

İlçeler bazında Konya Elektrik tüketimine bakıldığında; 2016 yılında en fazla elektrik tüketimi 1 milyar 252 milyon kilovat saat ile Selçuklu ilçesinde gerçekleşmiştir. Selçuklu' da elektrik tüketiminde ağırlığı mesken, sanayi ve ticarethane ve kamu hizmetleri sektörü oluşturmaktadır. Kişi başına elektrik tüketiminin en fazla olduğu ilçe ise bir önceki yılda da olduğu gibi en az nüfusa sahip ilçelerden biri olan Altınekin'dir.

Elektrik tüketiminde ikinci sırada 983 milyon kilovat saat ile Karatay ilçesi gelmektedir. Karatay'da elektrik tüketiminde ağırlıklı olarak meskenler, ticarethane ve kamu hizmetleri sektörü yer almaktadır.

Sektörel Bazda Elektrik Tüketimi (kWh)

Sektör	Tüketilen Elektrik Miktarı (kwh)
Mesken	1.139.615.097
Sanayi	1.179.051.260
Ticaret ve Kamu Hizmetleri	1.437.842.217
Tarımsal Sulama	1.324.898.547
Aydınlatma	141.495.548
Diğer	132.135.734

Kaynak: Meram Elektrik Dağıtım A.Ş.

Sektörel bazda elektrik tüketimine bakıldığında 1 milyar 437 milyon kilovat saat ile ticaret ve kamu hizmetleri sektörü ilk sırada yer almaktadır. İkinci sırada 1 milyar 324 milyon kilovat saat ile tarımsal sulama sektörü yer almaktadır. 3. sırada ise 1 milyar 179 milyon kilovat saat ile sanayi sektörü ve 4. sırada 1 milyar 139 milyon kilovat saat ile mesken bulunmaktadır.

2016 yılında Konya merkez ve ilçelerinde gerçekleştirilen yatırım ve iyileştirme tutarı 160 milyon lira olarak gerçekleşmiştir.

13.2. SU TÜKETİMİ

Konya Su ve Kanalizasyon İdaresi (KOSKİ) verilerine göre 2016 yılında üretilen su miktarı bir önceki yıla göre %13,8 artarak 95,8 milyon m³ olarak gerçekleşmiştir. KOSKİ tarafından satılan su miktarı ise artan su üretimine paralel olarak bir önceki yıla göre %9,4 oranında artmış ve 68,7 milyon m³ olarak gerçekleşmiştir.

KOSKİ tarafından üretilen içme ve kullanma suyu üretimi kuyular ve arıtma sularından oluşmaktadır. Üretim miktarına bakıldığında, miktarın kuyulardan üretilen sulara bağlı olarak değiştiği görülmektedir. 2011-2016 yılları arasında üretilen toplam su miktarı 478,8 milyon m³ olarak gerçekleşmiştir. 2011 yılında yıllık su üretimi 68,6 milyon m³ iken 2016 yılında 95,8 milyon m³ olarak gerçekleşmiştir.

Nüfus ve Abone Başına Üretilen/Satılan Su Miktarı (Konya Merkez)

Yıllar	Nüfus	Abone Sayısı	Üretilen Su Miktarı (m ³)	Satılan Su Miktarı (m ³)
2011	1.037.356	369.209	68.616.334	48.932.583
2012	1.112.525	393.472	74.791.838	52.493.964
2013	1.185.436	417.555	77.181.008	54.370.199
2014	1.220.793	441.251	78.598.071	56.599.901
2015	1.250.482	493.367	83.851.173	62.822.874
2016	1.278.195	501.079	95.851.179	68.784.617

Kaynak: KOSKİ

2011 yılında kuyulardan sağlanan su üretimi 51,0 milyon m³ iken 2012 yılında 2,4 milyon m³ azalarak 48,5 milyon m³ olmuştur. 2015 yılında kuyulardan sağlanan su üretimi bir önceki yıla göre 13,0 milyon m³ azalarak 58,4 milyon m³ seviyesine gerilemiştir. 2016 yılında ise kuyulardan sağlanan su 2015'e göre %35 artışla 79,0 milyon m³ 'e yükselmiştir.

İçme ve Kullanma Suyu Yıllık Üretimi

Yıl	Kuyular m ³	Aritma m ³	Toplam m ³
2011	51.025.528	17.590.806	68.616.250
2012	48.546.422	26.245.416	74.791.838
2013	54.734.405	22.446.603	77.181.008
2014	71.490.401	7.107.670	78.598.071
2015	58.453.354	25.397.819	83.851.173
2016	79.024.614	16.426.565	95.451.179

Kaynak: KOSKİ

2015 yılında 4,955 km olan içme suyu şebeke uzunluğu 2016 yılında artarak 5,146 km olmuştur. 2016 yılında tatlı su şebeke uzunluğunda bir değişim gerçekleşmemiştir. 2015 yılında 3,870 km olan kanalizasyon şebeke uzunluğu 2016 yılında artarak 4,620 km olarak gerçekleşmiştir.

Şebeke Tipi ve Uzunlukları (Km)

Şebeke Tipi	2013	2014	2015	2016
İçme Suyu Şebeke Uzunluğu	4.638,9	4.689,8	4.955,6	5.146,9
Tatlı Su Şebeke Uzunluğu	475,7	475,7	476,1	476,1
Kanalizasyon Şebeke Uzunluğu	3.161,2	3.381,8	3.870,2	4.620,9

Kaynak: KOSKİ

2016' da en fazla su tüketimi 7.427.738 m³ ile Eylül ayında gerçekleşmiştir. Bir önceki yılın su tüketim rakamları göz önünde bulundurulduğunda en fazla su tüketiminin Ağustos ayında gerçekleştiği görülmektedir. 2016 yılında en az su tüketiminin gerçekleştiği ay ise Nisan ayıdır.

Konya'da Aylara Göre Su Tüketimi (m³)

Aylar	2015	2016
OCAK	4.470.617	4.308.952
ŞUBAT	3.651.421	4.434.613
MART	4.225.408	4.524.191
NİSAN	4.372.460	3.874.779
MAYIS	4.717.912	5.293.558
HAZİRAN	5.313.664	6.186.508
TEMMUZ	6.365.256	7.055.498
AĞUSTOS	6.866.351	6.170.929
EYLÜL	6.574.520	7.427.738
EKİM	5.877.232	5.633.321
KASIM	4.918.015	5.059.648
ARALIK	5.467.469	4.849.162

Kaynak: KOSKİ

13.3. DOĞALGAZ TÜKETİMİ

Enerya Gaz Dağıtım A.Ş. verilerine göre 2015 yılında toplam doğalgaz tüketimi 494.9 milyon m³ iken 2016 yılında 515.8 milyon m³ olarak gerçekleşmiştir. Abone başına tüketim 2015 yılında 1.726 m³ iken 2016 yılında %3,4 azalış göstererek 1.666 m³ olmuştur.

Konya'da Doğalgaz Tüketimi

Yıl	Toplam Tüketim(m ³)	Abone Başına Düşen Tüketim(m ³)
2014	443.999.881	1.717
2015	494.965.124	1.726
2016	515.892.379	1.666

Kaynak: ENERYA

2015 yılında 286 bin 780 olan abone sayısı 2016 yılında 22 bin 940 adet artarak 309 bin 720'ye ulaşmıştır.

Konya İli Doğalgaz Abone Sayısı

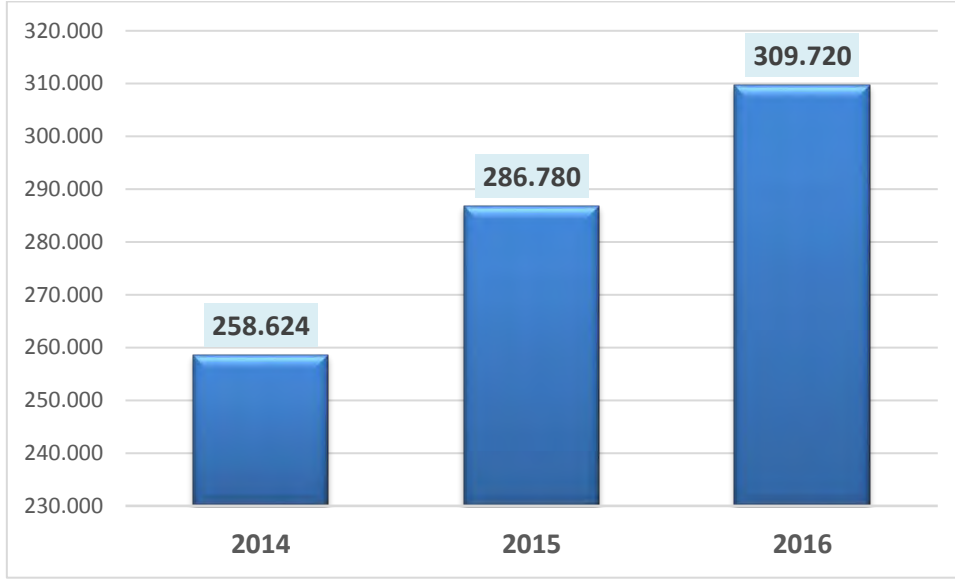

Kaynak: Enerya

14. HİBE VE DESTEKLER

14.1. KOSGEB DESTEKLERİ

KOSGEB Konya Hizmet Merkezi Müdürlüğü veri tabanına kayıtlı işletme sayısı bir önceki yıla göre 6.804 artarak 2016 yılında 29.512 olarak gerçekleşmiştir. Türkiye genelinde KOSGEB Konya Hizmet Merkezi Müdürlüğü 6. Sıradaki yerini korumuştur.

KOSGEB Konya HMM Kayıtlı İşletmeler

YIL	İŞLETME SAYISI	Türkiye Sıralaması
2012	19.086	6
2013	20.223	6
2014	21.186	6
2015	22.708	6
2016	29.512	6

Kaynak: KOSGEB Konya Hizmet Merkezi Müdürlüğü

2016 yılında geri ödemesiz olarak 1.261 işletmeye 14 milyon 946 bin TL destek verilmiştir. Geri ödemeli olarak 28 işletme KOSGEB desteklerinden faydalanmış olup 3 milyon 698 bin TL'lik bir tutar işletmelere tahsis edilmiştir. Böylece geri ödemeli desteklerde destek tutarı 2016 yılında bir önceki yıla göre %288 oranında büyük bir artış göstermiştir. Toplamda 1261 işletme desteklerden yararlanmış ve 18 milyon 645 bin TL tutarında bir kaynak tahsis edilmiştir.

KOSGEB Konya Hizmet Merkezi Müdürlüğü Destek Verileri

Destek Türü		2015	2016
GERİ ÖDEMESİZ	Tutar(TL)	9.892.090,32	14.946.998,53
	Destek Sayısı	2.526	2.908
	İşletme Sayısı	1.208	1.261
GERİ ÖDEMELİ	Tutar(TL)	951.497,50	3.698.421,58
	Destek Sayısı	14	32
	İşletme Sayısı	11	28
TOPLAM	Tutar(TL)	10.843.587,82	18.645.420,11
	Destek Sayısı	2.540	2.940
	İşletme Sayısı	1.215	1.261

Kaynak: KOSGEB Konya Hizmet Merkezi Müdürlüğü

KOSGEB tarafından 2016 yılında işletmelere altı farklı programda destek sağlanmıştır. Konya'da 2016 yılında toplamda geri ödemesiz (hibe yoluyla) ve geri ödemeli yani kredi kullanımı tahsis edilerek sağlanan destek tutarı 18,6 milyon TL olarak gerçekleşmiştir. Bir önceki yıla göre Konya'nın KOSGEB desteklerinden faydalanma miktarı yaklaşık 7 milyon TL artmıştır.

Ar-Ge ve İnovasyon Destek Programı'na 2015 yılında yaklaşık 2 milyon TL destek sağlanırken, bu tutar 2016 yılında yaklaşık 3,3 milyon TL'ye yükselmiştir. Yine bu dönemde Genel Destek Programı kapsamında sağlanan destekler bir önceki yıla göre 1,5 milyon TL azalış göstermiştir. Girişimcilik Destek Programı kapsamında sağlanan destekler 600 bin TL azalış göstermiştir. KOBİGEL-KOBİ Gelişim Programına 2,3 milyon TL destek sağlanmıştır. KOBİ Proje Destek Programı 2016 yılında bir önceki yıla göre azalış göstermiştir. Teminat Giderleri Destek Programı'na ise 3.809 bin TL'lik bir destek aktarılmıştır.

KOSGEB Konya İli Program Bazında Destek Verileri

Program Adı	Destek Türü	2016	
		İşletme Sayısı	Destek Tutarı (TL)
Ar-Ge ve İnovasyon Endüstriyel Uygulama Desteği	Geri Ödemesiz	35	3.130.171,16
	Geri Ödemeli	1	22.539,97
Genel Destek	Geri Ödemesiz	921	6.485.356,33
Girişimcilik Destek	Geri Ödemesiz	321	5.289.085,69
	Geri Ödemeli	16	1.098.339,52
KOBİGEL-KOBİ Gelişim	Geri Ödemesiz	20	660.133,5
	Geri Ödemeli	7	1.670.574,59
KOBİ Proje Destek	Geri Ödemesiz	12	285.409,56
Teminat Giderleri Desteği	Geri Ödemesiz	5	3.809,79
TOPLAM		1.261	18.645.420,11

Kaynak: KOSGEB Konya Hizmet Merkezi Müdürlüğü

KOSGEB tarafından 2016 yılında finansman sorunu yaşayan KOBİ'ler için bankalar ile yapılan protokoller çerçevesinde Kredi Faiz Destekleri vermiştir. Bu kapsamda KOSGEB 16 işletmeye yaklaşık 747 bin TL tutarında Makine Teçhizat Kredi Faiz Desteği ve 3 kişiye yaklaşık 32 bin TL KOSGEB Sıfır Faizli İşletme Kredisi Faiz Desteği vermiştir.

KOSGEB Konya Hizmet Merkezi Müdürlüğü Kredi Faiz Desteği Verileri

Program Adı	İşletme Sayısı	Faiz Desteği Tutarı (TL)
Makine Teçhizat Kredi Faiz Desteği	16	747.276
KOSGEB Sıfır Faizli İşletme Kredisi Faiz Desteği	3	31.500
Toplam	19	778.776

Kaynak: KOSGEB Konya Hizmet Merkezi Müdürlüğü

2016 yılında Konya sınırları içerisinde 122 adet girişimcilik eğitimi düzenlenmiştir. Eğitime katılan kişi sayısı 3.056'dır.

KOSGEB Konya Hizmet Merkezi Müdürlüğü Konya İli Girişimcilik Verileri

	2013	2014	2015	2016
Girişimcilik Eğitimi Sayısı	36	38	45	122
Katılımcı Sayısı	854	1.043	1.134	3.056
Desteklenen İşletme Sayısı	262	169	224	-
Destek Tutarı (TL)	1.690.486,42	1.709.234,71	2.380.235,68	-

Kaynak: KOSGEB Konya Hizmet Merkezi Müdürlüğü

Ayrıca KOSGEB Konya Hizmet Merkezi Müdürlüğü, metal sektöründe faaliyet gösteren firmalara yönelik laboratuvar hizmeti de sunmaktadır. Bu kapsamda 2016 yılında 282 işletmeye 3.103 adet test ve analiz hizmeti vermiştir.

14.2. KALKINMA AJANSLARI DESTEKLERİ

Kalkınma Ajansları tarafından sağlanan destekler ele alındığında, 2016 yılında Türkiye'de 1.749 projenin destek aldığı görülmektedir. Diğer yandan bu projeler için sağlanan destek miktarı ise 326,7 milyon TL olmuştur. Eş finansman dahil bu projelerin toplam bedeli 529,8 milyon TL'dir.

2016 yılında Konya'da 32 adet proje destek almaya hak kazanırken, ajans tarafından sağlanan destek 635 bin TL olup, eş finansman dahil projelerin toplam bütçesi 705 bin TL'dir.

Kalkınma Ajanslarına Dair İstatistikler (2016)

SIRA	İLLER	Desteklenen Proje Sayısı	Destek Tutarı (TL)	Eş-Finansman Dahil Tutar (TL)
1	Ankara	140	21.819.235	33.349.633
2	İstanbul	99	69.267.116	81.267.871
3	Bursa	51	4.699.410	9.489.084
4	Adana	50	4.159.284	8.005.754

5	İzmir	37	18.855.388	27.701.464
6	Konya	32	635.800	705.600
7	Mersin	27	2.116.719	3.884.254
8	Diyarbakır	24	2.875.437	4.607.375
9	Şanlıurfa	16	3.196.376	6.354.616
10	Balıkesir	11	45.523	45.523

Kaynak: T.C. Kalkınma Bakanlığı

14.3. ÜNİVERSİTELERİN AR-GE ÇALIŞMALARI

14.3.1. Selçuk Üniversitesi

Bilim, Sanayi ve Teknoloji Bakanlığı tarafından 2003 yılında kurulan Selçuk Üniversitesi Teknoloji Geliştirme Bölgesi'nde 2016 yılı itibariyle 101 firma faaliyetlerini yürütmekte olup 368 kişi bölgede istihdam edilmektedir. 2016 yılında 48 proje başarıyla tamamlanmıştır ve bölgede yıl içerisinde yürütülen Ar-Ge Projesi sayısı 137'dir. Diğer yandan Kuluçkadaki firma sayısında bir önceki yıla göre azalış görülürken, 2016 yılında kuluçkadaki firma sayısı 42'dir.

Selçuk Üniversitesi Teknoloji Geliştirme Bölgesi Performans Göstergeleri

SELÇUK ÜNİVERSİTESİ TEKNOLOJİ GELİŞTİRME BÖLGESİ	Kuruluştan Bugüne	Aralık 2016 İtibariyle
FİRMA SAYISI	373	101
Kamu Destekli Proje Sayısı	170	32
Akademisyenlerin Kurduğu/Desteklediği Firma Sayısı	119	59
Teknogirişim/TÜBİTAK BİGG Desteği İle Kurulan Firma Sayısı	83	42
Proje Sayısı	663	137
Tamamlanan Proje Sayısı	389	48
Personel Sayısı	849	368

Kaynak: Konya Teknokent-Teknoloji Geliştirme Hizmetleri A.Ş.

Bilim, Sanayi ve Teknoloji Bakanlığı'nın 2015 yılında 8 milyon TL'nin üzerinde desteği bulunan Selçuk Üniversitesi Teknoloji Geliştirme Bölgesi'nde 2016 sonu itibariyle 135 patent almıştır. 2015 yılında Selçuk Üniversitesi Teknoloji Geliştirme Bölgesi 35 patent alınmıştır.

Selçuk Üniversitesi Teknoloji Geliştirme Bölgesi sektörlere göre firma dağılımı verilerine bakıldığında "Bilgisayar, Yazılım ve İletişim Teknolojileri" %42'lik bir oranla en büyük paya sahip sektör konumundadır. Makine ve teçhizat imalatı %15'lik oranla ikinci, elektronik sektörü %8'lik oranla üçüncü olmuştur. Ayrıca savunma sanayi ve çevre %2'lik oranla firma dağılımı içinde en az yer kaplayan sektörlerdir.

Selçuk Üniversitesi Teknoloji Geliştirme Bölgesi Sektörlere Göre Firma Dağılımı

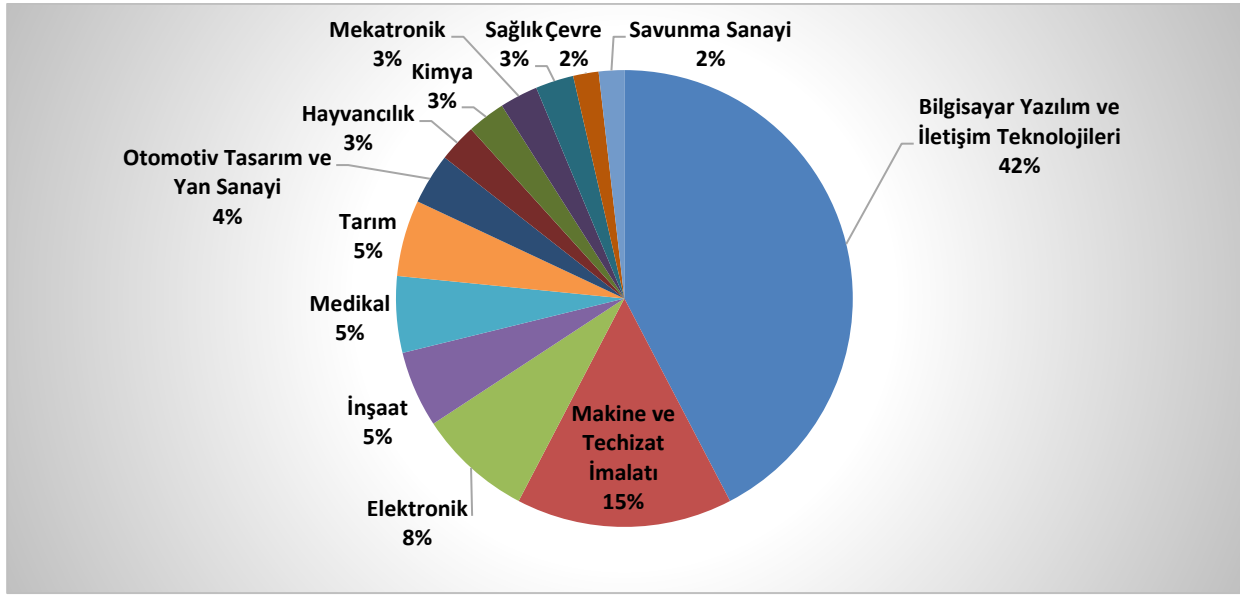

Kaynak: Konya Teknokent-Teknoloji Geliştirme Hizmetleri A.Ş.

Selçuk Üniversitesi Teknoloji Transfer Ofisi Modül Performans Göstergeleri'ne göre 2016 yılı içerisinde 71 eğitim (Modül 1) düzenlenmiştir.

Modül 1 Performans Göstergeleri

Performans Göstergesi	2016 Yılı İçinde Gerçekleşen
Düzenlenen Bilgilendirme Etkinliği Sayısı	13
Katılım Gösterilen Etkinlik Sayısı	25
Düzenlenen Eğitim Sayısı	71
Düzenlenen Eğitimlere Katılan Kişi Sayısı	1827
Düzenlenen Proje Pazarı-Proje Yarışması Sayısı	2

Kaynak: Konya Teknokent-Teknoloji Geliştirme Hizmetleri A.Ş.

Selçuk Üniversitesi Teknoloji Transfer Ofisi Modül 2 Performans Göstergeleri'ne göre 2016 yılında 214 Ulusal Proje, 36 Uluslararası Proje gerçekleştirilmiştir. Ayrıca 19 TÜBİTAK Destekli İkili İşbirliği gerçekleşmiştir.

Modül 2 Performans Göstergeleri

Performans Göstergesi	2016 Yılı İçinde Gerçekleşen Başvuru Sayısı
Ulusal Proje Sayısı	214
TÜBİTAK Akademik Destekler Proje Sayısı	206
Diğer Ulusal Proje Sayısı	8
Uluslararası Proje Sayısı (Toplam)	36
H2020 Bireysel	2

H2020 İşbirliği	4
COST	8
TÜBİTAK Destekli İkili İşbirlikleri	19
Diğer	3

Kaynak: Konya Teknokent-Teknoloji Geliştirme Hizmetleri A.Ş.

Selçuk Üniversitesi Teknoloji Transfer Ofisi Modül 3 Performans Göstergeleri'ne göre, sanayi ile üniversite arasında yapılan kontratlı Ar-Ge danışmanlık proje sayısı 75 iken, sadece sanayi tarafından finanse edilen Ar-Ge ve danışmanlık proje sayısı ise 35'tir.

Modül 3 Performans Göstergeleri

Performans Göstergesi	2016 Yılı İçinde Gerçekleşen
Sanayi ile Üniversite Arasında Yapılan Kontratlı Ar-Ge Danışmanlık Proje Sayısı	75
Sadece Sanayi Tarafından Finanse Edilen Ar-Ge Danışmanlık Proje Sayısı	35

Kaynak: Konya Teknokent-Teknoloji Geliştirme Hizmetleri A.Ş.

Selçuk Üniversitesi Teknoloji Transfer Ofisi Modül 4 Performans Göstergeleri'ne göre, buluş bildirim sayısı 118, patent başvuru sayısı 34 iken, tescil edilen toplam patent sayısı 28 olmuştur. Ayrıca lisanslanan fikri hak sayısı 4 ve yapılan lisans sözleşmesi sayısı 4 olmuştur.

Modül 4 Performans Göstergeleri

Performans Göstergesi	2016 Yılı İçinde Gerçekleşen
Buluş Bildirim Sayısı	118
Buluş Bildirimi Yapan Akademisyen Sayısı	80
Patent Araştırma Sayısı	123
Yapılan Patent Başvurusu Sayısı	34
a. Ulusal Başvuru	26
b. PCT Başvurusu	7
c. Diğer Uluslararası Başvurular	1
Tescil Edilen Toplam Patent Sayısı	28
a. Ulusal Başvuru	24
b. Uluslararası Başvurular	4
Lisanslanan Fikri Hak sayısı	4
Yapılan Lisans Sözleşmesi Sayısı	4

Kaynak: Konya Teknokent-Teknoloji Geliştirme Hizmetleri A.Ş.

TÜBİTAK ve HORIZON 2020 Destek Programı çerçevesinde Selçuk Üniversitesi'ne toplamda 151 milyon TL'lik destek sağlanmıştır.

TÜBİTAK ve HORIZON 2020 Destek Programı Göstergeleri

İlgili Olduğu Alan	Proje Adedi	Proje Bütçesi	Destek Programı
Mühendislik ve Mimarlık	45	12.898.237,00	TÜBİTAK VE HORIZON 2020 PROGRAMLARI
Fen Bilimleri	50	16.847.743,00	
Sağlık Bilimleri	13	2.037.307,00	
Tarım ve Gıda Bilimleri	35	9.267.364,36	
Sosyal Bilimler	9	105.627.666,00	
Veterinerlik	26	4.524.530,00	

Kaynak: Selçuk Üniversitesi

2014-2016 yılları arasında Bilim, Sanayi ve Teknoloji Bakanlığı SANTEZ Programı kapsamında Selçuk Üniversitesi'ne toplamda 1,3 milyon TL destek sağlanmıştır. 2006-2015 yılları arasında SANTEZ Programı kapsamında 95 proje başvurusu olmuş bunlardan 28 tanesi destek almaya hak kazanmıştır.

Gıda, Tarım ve Hayvancılık Bakanlığı TAGEM Projesi kapsamında Selçuk Üniversitesi'ne 1,7 milyon TL destek sağlanmıştır.

Selçuk Üniversitesi'ne Çalışma ve Sosyal Güvenlik Bakanlığı 213.389.74 €; AB Projesi 167.500.00 €; Kalkınma Bakanlığı KOP Projesi ise 750.000,00 TL destek sağlamıştır.

14.3.2. KTO Karatay Üniversitesi

KTO Karatay Üniversitesi de Ar-Ge çalışmalarına devam etmektedir. 2016 yılında KTO Karatay Üniversitesinin almış olduğu Ar-Ge Destekleri şu şekilde sıralanabilir:

KTO Karatay Üniversitesi 2016 Yılı Proje Verileri

DESTEK VEREN KURULUŞ	BÜTÇESİ
TÜBİTAK TTO-1513 612 0005	1.200.000 TL (yıllık)
TÜBİTAK 3001	58.668 TL
TÜBİTAK 3501	150.682 TL
TÜBİTAK 1001	152.799 TL
TÜBİTAK 1003	999.500 TL
TÜBİTAK 1003	1.414,719 TL
TÜBİTAK 1002	29.425 TL
TÜBİTAK 1512	150.000 TL
TÜBİTAK 1512	96.572 TL
TÜBİTAK 1601	97 200 TL
AB- 7. Çerçeve Programı	6.000.000 €
MEVKA- TR52/15/YNRKG1/0016 Kar Amacı Gütmeyen Kuruluşlar için Yenilenebilir Enerji Mali Destek Programı	643.000 TL
2015 Yenilenebilir Enerji MDP (Kar Amacı Gütmeyen Kurumlar için) Öncelik 1TR-52/15/YNR-KG-1/0022	659.001TL

KOSGEB ArGe ve İnovasyon	179.201 TL
KOSGEB	450.000 TL
Türkiye Atom Enerjisi Kurumu	438.589 TL
TÜBİTAK	30.000 \$
TÜBİTAK	7.700 TL
Türkiye Ulusal Ajansı	271.729 EU
TÜBİTAK-COST	295.220 TL

Kaynak: KTO Karatay Üniversitesi

14.3.3. Necmettin Erbakan Üniversitesi

2016 yılında Necmettin Erbakan Üniversitesi TÜBİTAK'dan toplamda 996.131 TL destek almıştır. Bu kapsamda Meram Tıp Fakültesi toplamda 669.637 TL destek almıştır.

Necmettin Erbakan Üniversitesi 2016 Yılı Proje Verileri

DESTEK VEREN	DESTEK ALAN	DESTEK MİKTARI (TL)
TÜBİTAK (BİDEB)	Meram Tıp Fakültesi	198.276
TÜBİTAK (SBAG)	Meram Tıp Fakültesi	471.361
TÜBİTAK (KBAG)	Ahmet Keleşoğlu Eğitim Fakültesi	326.494
TOPLAM	Necmettin Erbakan Üniversitesi	996.131

14.3.4. Konya Gıda ve Tarım Üniversitesi

2016 yılında Konya Gıda ve Tarım Üniversitesi TÜBİTAK'tan toplamda 111.826,66 TL destek almıştır. Gıda, Tarım ve Hayvancılık Bakanlığı TAGEM Projesi kapsamında 113.870,00 TL destek almıştır.

Gıda ve Tarım Üniversitesi 2016 Yılı Proje Verileri

Destek Veren	Destek Alan	Destek Miktarı (TL)
TÜBİTAK	Mühendislik ve Mimarlık Fakültesi	19.621,66
TÜBİTAK	Mühendislik ve Mimarlık Fakültesi	92.205,00
GTH Bakanlığı (TAGEM)	Mühendislik ve Mimarlık Fakültesi	113.870,00
Kalkınma Bakanlığı (KİT-ARGEM Projesi)	Rektörlük	4.500,000

Kaynak: Gıda ve Tarım Üniversitesi

KONYA
EKONOMİ
RAPORU
2016



**ULAŞIM VE
HABERLEŞME**

1. ULAŞIM

Konya, hem eski çağlardan beri yerleşim yeri olması, hem de Türk uygarlıklarının ekonomik kaynağını oluşturan ve Anadolu'yu baştanbaşa geçen dünyaca ünlü tarihi ipek yolu üzerindeki önemli duraklardan biri olması sebebiyle önem ve itibarını günümüze kadar taşımıştır. Konya, Asya ile Avrupa'yı birbirine bağlayan Anadolu Yarımadasının ortasında bulunan İç Anadolu Bölgesi'nin güneyindedir. Anadolu'nun kuzeyini güneye doğusunu batıya bağlayan kavşak noktasında olduğu için stratejik bir konumda bulunmaktadır. Konya'nın tarihinde "Ulaşım" ve "Lojistik" her zaman iki önemli kavram olmuştur. Bu doğrultuda Konya'nın karayolu, havayolu ve tren yolu üzerinden ulaşılabilirliği, malzeme taşımacılığındaki kapasitesi, şehir içi ve şehirlerarası yolların durumu önem arz etmektedir.

1.1. KARAYOLU ULAŞIMI

Konya ili, il ve devlet yolları içerisinde yol ağı sıralamasında uzunluk olarak ilk sırada yer almaktadır (Karayolları Genel Müdürlüğü). Ülke içindeki konumu itibarıyla ulaşılabilirliği en yüksek illerinden birisidir ve önemli bir kavşak noktasıdır. Konya, ülkenin doğu-batı ve kuzey-güney karayolu bağlantılarının kesiştiği bir noktadadır.

Son 5 yıla bakıldığında Konya'da ulaşım alanında önemli gelişmeler olduğu görülmektedir. 2005 yılında Konya'yı çevre illere bağlayan duble yolların yapımı henüz proje halindeyken, bugün bu projelerin çoğu tamamlanmıştır. Önümüzdeki 5 yıl içerisinde ise Konya'nın doğu-batı ve kuzey-güney hattının da otoyol ağına dâhil edilmesi hedeflenmektedir.

Konya Karayolları Yol Uzunlukları (Km)

Konya	Yol Çeşitleri			Toplam Uzunluk	Bölünmüş Yol
	Asfalt Beton	Sathi Kaplama	Diğer (Geçit Vermez vb.)		
Devlet Yolu	826	585	2	1.413	942.5
İl Yolu	106	1.438	142	1.729	63.5
Toplam	932	2.023	144	3.142	1.006

Kaynak: Karayolları Genel Müdürlüğü

Karayollarında 2016 Yılında Yapılan Çalışmalar

2016 yılında Konya'da;

- 133 km uzunluğundaki Konya-Seydişehir yolunun 116 km'si bölünmüş yol olarak trafiğe açılmıştır.
- 93 km uzunluğundaki Konya-Beyşehir yolunun 58 km'si bölünmüş yol olarak trafiğe açılmıştır.
- 122 km uzunluğundaki Konya Çevre Yolunun 71 km'lik kesimim Yatırım Programında bulunmaktadır. Yolun 2014 yılında Yatırım Programına alınan ve ihale edilen 22 km'lik kısmının 18 km'si bölünmüş yol olarak tamamlanmıştır.

- 109 km uzunluğundaki (Konya-Karaman) Ayr.-Dinek-Belören-Hadim-Taşkent-Alanya Ayr. Yolunun 60 km'si ve Belören-Hadim arasında Eyiste Viyadüğü ihale edilmiş olup 25 km'si bölünmüş yol olarak tamamlanmıştır.
- 94,4 km uzunluğundaki Polatlı-Yunak-Akşehir yolunun 52 km'si tamamlanmıştır. Ayrıca 2016 yılı içinde aynı ihale kapsamında (Akşehir-Yunak) Ayrımı-Tuzlukçu yolunun da 6 km'si BSK kaplamalı tek yol olarak tamamlanmıştır.
- 88 km uzunluğundaki Karaman-Ayrancı-Ereğli (Ayrancı Çevre Yolu dahil) yolunun 2016 yılı sonu itibariyle 75 km'lik kesimi (71,7 km'si Karaman ili sınırlarında) BSK kaplamalı bölünmüş yol olarak tamamlanmıştır.
- 55 km uzunluğundaki Hüyük-Argıthanı yolunun 2016 yılı sonu itibariyle kadar 49 km'si (6,5 km'si bölünmüş yol ve 43 km'si tek yol) sathi kaplama seviyesinde tamamlanarak trafiğe açılmıştır.
- 33 km uzunluğundaki Akşehir (Yalvaç-Şarkikaraağaç) Ayrımı yolunun 9 km'si (4km'si Konya ilinde, 5 km'si Isparta ilinde) sathi kaplamalı bölünmüş yol, 23 km'si tek yol olmak üzere toplam 32 km'si tamamlanarak trafiğe açılmıştır.
- 126 km uzunluğundaki Konya-Akşehir yolunun 121,5 km'si BSK kaplamalı, 4,5 km'si sathi kaplamalı olmak üzere tamamı bölünmüş yol olarak tamamlanarak trafiğe açılmıştır.
- 173 km uzunluğundaki Konya-Ereğli-Ulukışla Ayr. yolunun 126 km'si BSK kaplamalı, 47 km'si sathi kaplamalı olmak üzere tamamı bölünmüş yol olarak tamamlanarak trafiğe açılmıştır.



KARAYOLLARI DEVAM EDEN PROJELER

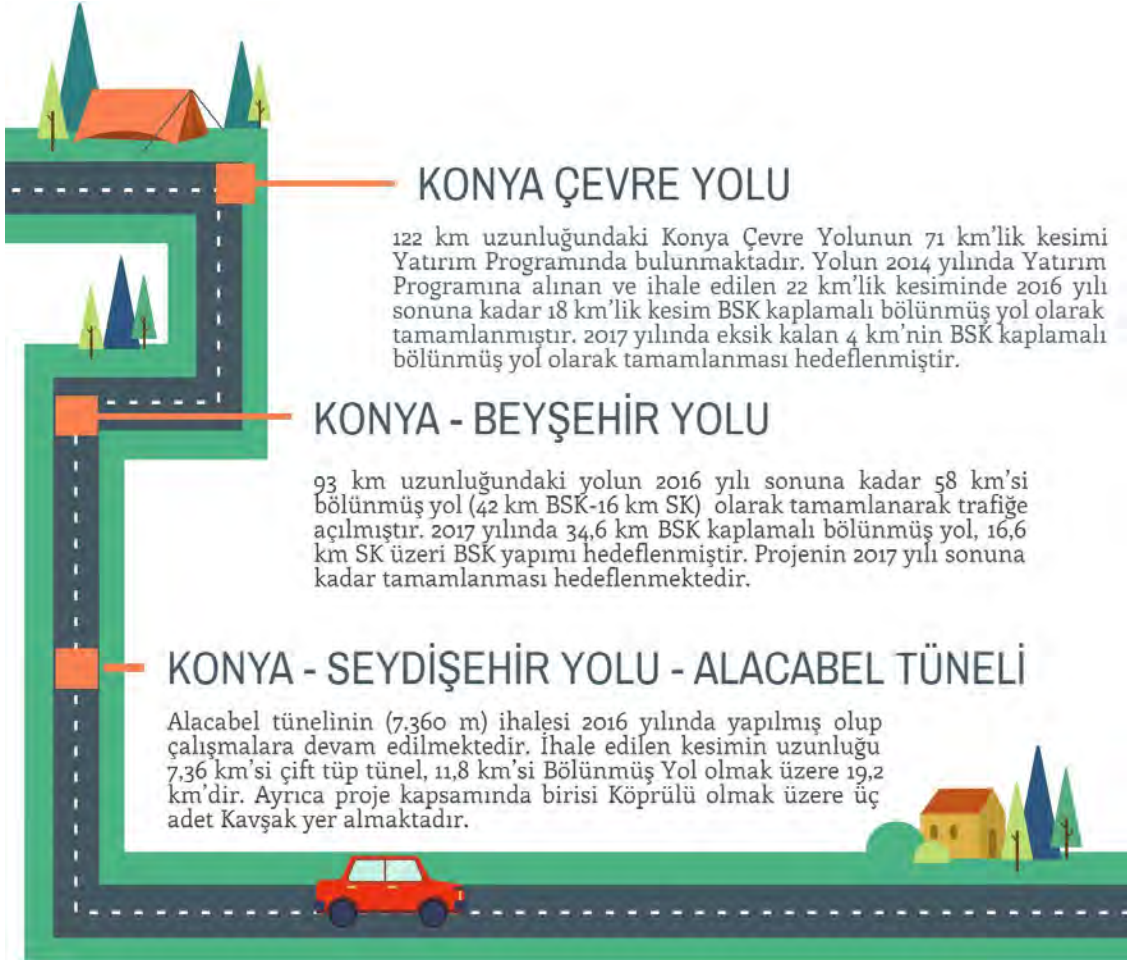

HADİM - TAŞKENT - ALANYA YOLU

109 km uzunluğundaki adim-Taşkent-Alanya Yolunun 60 km'si ve Belören-Hadim arasında Eyiste Viyadüğü ihale edilmiş olup 2016 yılı sonuna kadar 25 km'si BSK kaplamalı bölünmüş yol tamamlanmıştır. 2017 Yılında yol ihalesi kapsamında 10 km BSK kaplamalı bölünmüş yol yapımı hedeflenmektedir. Ayrıca Eyiste Viyadüğünde çalışmalara başlanacaktır.

AKŞEHİR - YUNAK - POLATLI

94,4 km uzunluğundaki Polatlı-Yunak-Akşehir yolunun 2016 yılı sonuna kadar 52 km'si (22 km BY, 30 km TY) tamamlanmıştır. Ayrıca 2016 yılı içinde aynı ihale kapsamında (Akşehir-Yunak)Ayr.-Tuzlukçu yolunda 6 km BSK kaplamalı tek yol tamamlanmıştır. 2017 yılında 2,5 km BSK kaplamalı bölünmüş yol yapımı hedeflenmiştir.

KARAMAN - AYRANCI - EREĞLİ YOLU

88 km uzunluğundaki yolun 2016 yılı sonu itibariyle 75 km'lik kesimi (71,7 km'si Karaman ili sınırlarında) BSK kaplamalı bölünmüş yol olarak tamamlanmıştır. 2017 yılında 10 km BSK kaplamalı bölünmüş yol (7,7 km'si Konya ili sınırlarında, 2,3 km'si Karaman ili sınırlarında) yapılması hedeflenmektedir.

BEYŞEHİR - ŞARKIKARAAĞAÇ YOLU

44 Km uzunluğundaki yolun 19 Km'lik kesimi Bölünmüş Yol yapılmak üzere 2015 yılında ihale edilmiştir. 2017 yılında 1,5 km sathi kaplamalı bölünmüş yol yapılması hedeflenmiştir. Projenin 2018 yılı sonuna kadar tamamlanması hedeflenmektedir.



Konya'da Yapımı Devam Eden Ara Yolların 2016 Sonu Durumu ve 2017 Hedefleri (Km)

Yol Mevki	Toplam Proje Uzunluğu	2016 Yıl Sonu Tamamlanan	2017 Hedefi
Konya-Seydişehir-13. Bölge Hududu	133	116	17
Konya-Beyşehir	93	58	35
Konya Çevre Yolu	122	18	4
(Konya-Karaman) Ayr.-Dinek-Belören-Hadim-Taşkent-Alanya Ayr. Yol	109	25	10
Polatlı-Yunak-Akşehir ve Ayr-Tuzlukçu Yolu	94,4	52	38
Karaman-Ayrancı-Ereğli Yolu (Ayrancı Çevre Yolu dahil)	88	75	10
Beyşehir-Şarkikaraağaç Yolu	44	19	1,5
(Beyşehir-Şarkikaraağaç)Ayr.- Hüyük - Argıthanı Yolu	55	49	1
(Konya-Karaman)Ayr-Çumra	20	---	3
Akşehir (Yalvaç-Şarkikaraağaç)Ayr.	33	32	1
Konya-Akşehir	126	126	---
Konya-Ereğli-Ulukışla Ayr	173	126	12

(Konya-Cihanbeyli)Ayr-Sarayönü Yolu	38	5	33
Karaman-Kılbasan Yolu	61	---	3
Karapınar-Ereğli Ayrımı - Emirgazi İl Yolu	36	26	3
(Yunak-Polatlı)Ayr-Çeltik-Gökpınar-4.Bl. Hd.	36	14	4,5
(Konya-Seydişehir)Ayr-Akören-Bozkır Yolu	91	35,4	2
(Konya-Beyşehir)Ayr-Ilgın-Aşağıçiğil	50	18	5
(Konya-Karaman)Ayr-Çumra	24	17,5	4
(Belören-Hadim)Ayr-Aladağ-Kızılyaka-Karaman	93	8	1,7
Yerköprü Şelalesi Yolu	19	12	4
Akören-Akkise	41	4,5	3
Bozkır-Hadim	42	16,5	3
Seydişehir-Bozkır	48	---	6

Kaynak: Karayolları 3. Bölge Müdürlüğü

1.2. DEMİRYOLU ULAŞIMI

Konya demiryolu ulaşımı; 6. Bölge Müdürlüğü (Ankara ve Doğu demiryolu bağlantısı) ve 7. Bölge Müdürlüğü (Afyon bağlantısı) sorumluluğu altında sağlanmaktadır. 1898'den beri Konya'nın demiryolu bağlantısı faaldir ve il sınırları içerisinde 590 km'lik demiryolu ağı mevcuttur.

Demiryolu ulaşımında Konya'da, son 5 yıl içerisinde önemli gelişmeler kaydedilmiştir. Ankara'nın Konya üzerinden Çukurova'ya, oradan da Güney Doğu Anadolu'ya erişimini sağlamak amacıyla geliştirilen Ankara-Konya Yüksek Hızlı Tren Projesi 24 Ağustos 2011 tarihinde işletmeye açılmıştır. Ankara-Konya arasında günde karşılıklı 14 seferle Yüksek Hızlı Tren (YHT) işletmeciliği yapılmaktadır. Ankara-Konya arasındaki seyahat süresi 1 saat 45 dakikadır. 24 Ağustos 2011 tarihinden bugüne kadar 9,4 milyon yolcu seyahat etmiştir.

Eskişehir-Konya YHT, 24 Mart 2013 tarihi itibarıyla işletilmeye başlanmış olup, Eskişehir-Konya arasında günde toplam 3 sefer yapılmaktadır. 17 Aralık 2014 tarihinden sonra seferler İstanbul'a (Pendik) kadar uzatılmıştır. Konya-İstanbul arasında daha önce konvansiyonel trenlerle seyahat süresi 13 saat sürmekteyken, Konya-İstanbul (Pendik) YHT hizmete girdikten sonra 4 saat 15 dakika olmuştur. Konya-Eskişehir-İstanbul arasında bugüne kadar 1,9 milyon yolcu seyahat etmiştir.

YHT hatlarına ilave olarak, Konya'dan geçen trenler; Toros Ekspresi, İç Anadolu Mavi Treni ve Meram Ekspresi'dir.

TCDD 2003 yılından bu yana Konya iline yönelik 1.6 milyar TL'lik yatırım yapmıştır. 2016 yılında ayrılan 138.7 milyon TL'lik ödeneğin %73'ü kullanılarak 101 milyon TL yatırım yapılmıştır.

Demiryollarında Taşınan Yolcu Sayısı / Konya (2011-2016)

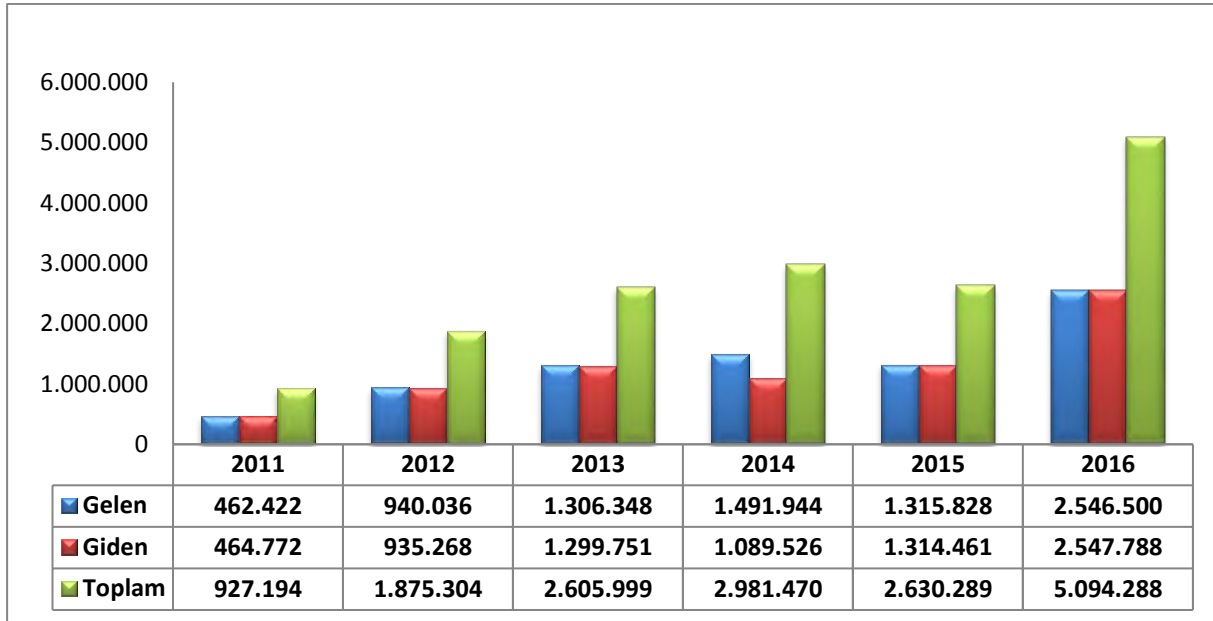

Kaynak: Devlet Demiryolları (DDY) İşletmesi Genel Müdürlüğü

Konya iline ait istasyonlardan taşınan yolcu sayısı; 2011 yılına kadar 500 bin civarında iken, Yüksek Hızlı Tren (YHT) hattının hizmete girmesi sonucu kayda değer bir artış yaşanmış ve 2016 yılı sonunda yıllık 5 milyon yolcu rakamına ulaşılmıştır.

Konya Garı, Hızlı Tren Garı olarak yapılandırıldığından ve çalışmaları yürütülen “**Konya (Kayacık) Lojistik Merkezi**” henüz faaliyete geçirilmediğinden, Konya ve çevresindeki yükleme-boşaltma işlemleri Horozluhan’a kaydırılmıştır. 2011-2016 yılları arasında Konya demiryolu istasyonlarında taşınan yük miktarı aşağıdaki şekildedir:

Konya Demiryolu Taşınan Yük Miktarı (2011-2016)

Yıllar	Taşınan Yük (Net ton)
2011	738.406
2012	1.069.528
2013	1.452.697
2014	1.208.823
2015	1.371.279
2016	1.175.842
TOPLAM	7.016.575

Kaynak: DDY İşletmesi Genel Müdürlüğü

2016 Yılı Ankara-Konya-Ankara / İstanbul-Konya-İstanbul Tarifeli Yolcu Sayıları

	Ankara - Konya - Ankara	İstanbul - Konya - İstanbul
Tarife türü	Yolcu Sayısı	Yolcu Sayısı
Tam	1.007.617	358.081
Genç (13-26)	442.400	168.176
60-64 yaş (%20)	33.703	16.206
Basın	1.496	332
Gazi	6.432	4.172
65+ yaş (%50)	78.223	39.107
Çocuk (7-12)	50.652	23.790
Öğretmen	60.644	24.464
Personel	3.716	2.451
TSK (çalışan)	38.332	11.712
Engelli	49.406	26.173
Diğer	2.006	8.927
TOPLAM	1.774.627	683.591

Kaynak: DDD İşletmesi Genel Müdürlüğü

2023 yılına kadar **Konya-Mersin Demiryolu Hattı ve Antalya-Konya-Aksaray-Nevşehir-Kayseri Hızlandırılmış Tren Hattının** tamamlanması planlanmaktadır. Özellikle yük taşımacılığında bu hatların tamamlanması, bölgedeki ticaret hacminin artması ve bölgesel gelişmenin ivme kazanmasında önem arz etmektedir. Çünkü Konyalı ihracatçıların büyük bir kısmı, ihracatını deniz yolu ile gerçekleştirmektedir. Bu hattın tamamlanması ile Konya'nın limanlara uzaklığı sorun olmaktan çıkacaktır.

Demiryolu Ulaşımına İlişkin Projeler

- Konya – Karaman Hızlı Demiryolu Projesi

- Projenin Başlangıç Tarihi : 2012
- Projenin Planlanan Bitiş Tarihi : 2018
- Proje Bedeli : 737 Milyon TL
- Toplam Harcama : 456 Milyon TL

102 km'lik Konya – Karaman arası demiryolu 200 km/sa hıza uygun, çift hatlı, elektrikli ve sinyalli hale getirilmektedir. 2. hat altyapı ve üstyapı işleri tamamlandıktan sonra mevcut hattın hızlı tren standardına getirilmesi amacıyla altyapı ve üstyapısı yenilenecektir.

Projenin tamamlanmasıyla Konya-Karaman arası seyahat süresi 1 saat 13 dakikadan 40 dakikaya düşecektir. Yılda 1,9 milyon yolcunun seyahat etmesi hedeflenmektedir.

Konya-Karaman altyapı ve üstyapı işlerinin genelinde %100 fiziki ilerleme sağlanmıştır. Proje genelinin geçici kabulü 11 Mayıs 2016 tarihinde yapılmıştır. Konya–Karaman Hızlı Tren Projesi kapsamında yapılan hat kesiminde bulunan 5 adet istasyonlara ait tevsiatların yapım işi için ihaleyi

kazanan firmaya 22.02.2017 tarihinde yer teslimi yapılmış olup aplikasyon çalışmaları devam etmektedir. Tevsiatların yapım işinin 2017 yılı ilk yarısında tamamlanması hedeflenmektedir.

Sinyalizasyon ve Telekomünikasyon:

Sinyalizasyon işinde yüklenici firmaya 21.11.2016 tarihinde yer teslimi yapılmış olup çalışmalara başlanmıştır.

Elektrifikasyon:

Yüklenici firmaya 01.07.2016 tarihinde yer teslimi yapılmıştır. Fiziki ilerleme %2'dir. Çalışmalar devam etmekte iken isteklilerden bir tanesi konuyu mahkemeye taşımıştır. Mahkeme düzeltici karar vermiştir. Mevcut yüklenici ile tasfiye işlemi yapılmasını takiben yeni yüklenici ile sözleşme imzalanacaktır.



- Karaman--Ulukışla-Yenice Yeni Demiryolu ve 2. Hat Yapımı Projesi

- Projenin Başlangıç Tarihi : 2014
- Projenin Planlanan Bitiş Tarihi : 2021
- Proje Bedeli : 2,6 Milyar TL

Yaklaşık 244 km güzergâh uzunluğuna sahip Karaman-Niğde(Ulukışla)-Yenice hızlı tren projesi 200 km/sa hıza uygun çift hatlı, elektrikli ve sinyalli olarak planlanmıştır. Bu hatta hem yük hem de yolcu taşımacılığı yapılacaktır.

Karaman-Ulukışla(135 km); kesiminde altyapı ve üstyapı yapım işleri için firmaya 22.09.2016 tarihinde yer teslimi yapılmış olup çalışmalar devam etmektedir. %7 fiziki ilerleme sağlanmıştır. Böğecik (T1) Tüneli ve yarmalarda kazı çalışmaları devam etmektedir.

Ulukışla-Yenice(109 km); kesiminde proje işinde yükleniciye 12.10.2015 tarihinde yer teslimi yapılmıştır. Sondaj çalışmaları tamamlanmış olup sanat yapılarının tasarımları devam etmektedir. Proje Çalışmalarının Ağustos ayında tamamlanması planlanmaktadır.

- Yüksek Hızlı Tren (YHT) Garı

- Projenin Başlangıç Tarihi : 2016
- Projenin Planlanan Bitiş Tarihi : 2017
- İhale Bedeli : 72 Milyon TL

Konya Buğdaypazarı mevkiinde Konya Büyükşehir Belediyesinin hafif raylı sistem projesiyle entegre olacak şekilde YHT garı yapılması planlanmıştır. Uygulama projeleri hazırlanmıştır. 11.07.2016 tarihinde sözleşme imzalanmış, 11.10.2016 tarihinde yüklenici firmaya yer teslimi yapılmış ve çalışmalara başlanmıştır. Temel atma törenine hazır haldedir.

Toplam alanı 75.000 m², 29.500 m² alanda bina inşaatı bulunan projede İdari alanlar (TCDD ofisleri, yemekhane, toplantı ve eğitim salonu, gişeler, teknik depolar), ticari alanlar (restoran, kafe, banka, PTT, dükkan, acenta, büro...), VIP ve CIP salonları, kapalı otopark, (117 araçlık), servis alanları bulunacaktır.

Yapım çalışmalarında %5 fiziki ilerleme sağlanmıştır. Yeni YHT Garının 2018 yılında tamamlanması hedeflenmektedir.

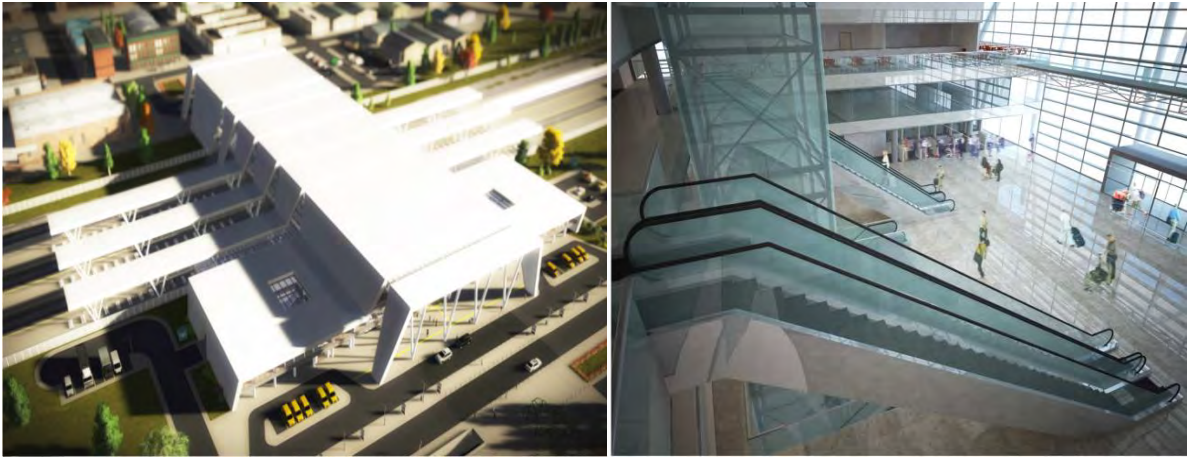

- **Konya Kayacık Lojistik Merkezi**

- Projenin Başlangıç Tarihi : 2016
- Projenin Planlanan Bitiş Tarihi : 2018
- Proje Bedeli : 177 Milyon TL

Konya (Kayacık) Lojistik Merkezi ile Türkiye Lojistik Sektörüne 1,7 milyon ton taşıma kapasitesi sağlanacak, Ülkemize 1 milyon m² lojistik alan kazandırılacaktır.

Kayacık Lojistik Merkezinin yapım ihalesi 15 Aralık 2016 tarihinde yapılmıştır. İhale komisyon kararı imzaya sunulmuştur.

Kent merkezi içinde kalmış olan yük garlarının şehir dışına alınması projesi kapsamında, daha modern bir şekilde yük taşıma hizmeti verilebilmesi amacıyla, Kayacık mevkiinde lojistik merkez kurulması çalışmaları başlanmıştır.

Lojistik Merkezi'nin devreye girmesi ile verilecek hizmetler şu şekilde özetlenebilir:

- Taşıma modları arasında geçiş,
- Intermodal transfer ve operasyonları,
- Yükleme, boşaltma, elleçleme ve tartı hizmetleri,
- Depolama ve ambarlama hizmetleri,
- Gümrük hizmetleri,
- Park hizmetleri.

- **Antalya – Konya – Aksaray – Nevşehir – Kayseri Demiryolu Etüd Projesi**

- Projenin Başlangıç Tarihi : 2015
- Projenin Planlanan Bitiş Tarihi : 2017
- Etüt Proje Hazırlama Bedeli : 28 Milyon TL

Ülkemizin turizm merkezleri olan Antalya, Konya ve Kapadokya bölgesini Kayseri'ye ve dolayısıyla hızlı demiryolu ağına bağlayacak proje 4 kesimden oluşmaktadır.

Yaklaşık 488 km uzunluğa sahip Kayseri-Nevşehir-Aksaray-Konya-Antalya hızlı tren projesiyle hem yük hem de yolcu taşımacılığı yapılacak şekilde 200 km/sa hıza uygun çift hatlı, elektrikli ve sinyalli olarak planlanmıştır.

Kayseri-Aksaray(151 km); kesimi için 06.04.2016 tarihinde yüklenici firmaya yer teslimi yapılmış olup 1/5000 ölçekli plan profil çalışmaları devam etmektedir.

Aksaray-Konya(148 km); kesimi için 15.12.2015 tarihinde yüklenici firmaya yer teslimi yapılmıştır. 1/5000 ölçekli plan profil onaylanmış olup 1/2000 ölçekli plan profil çalışmaları devam etmektedir.

Konya-Seydişehir(91 km); kesimi için 15.02.2016 tarihinde yüklenici firmaya yer teslimi yapılmıştır. 1/2000 ölçekli plan profil onaya sunulma aşamasındadır. Konya Bağlantısı kesimindeki yaklaşık 15 km'lik kısma Konya Büyükşehir Belediyesi tarafından itiraz edilmesi sonucu 15km'lik kesim için 1/5000'lik ve 1/2000'lik projelendirme çalışmaları yenilenecektir.

Seydişehir-Manavgat(98 km); kesimi için 07.04.2016 tarihinde yüklenici firmaya yer teslimi yapılmış olup 1/5000 ölçekli plan profil çalışmaları ve sondaj çalışmaları devam etmektedir.

- **Kampüs-Beyhekim-Yeni YHT Gar-Meram Belediyesi Hafif Raylı Sistem Hattı**

Bu proje ile mevcut Üniversite-Alaaddin arasındaki tramvay hattında ilerleyen yıllarda oluşacak talep karşılanacaktır. Bu hat; yeni yapılacak YHT Garını geçerek mevcut gara, Meram Belediyesine ve Beyhekim Hastaneler bölgesine hizmet etmesi planlanan 23,9 km'lik hafif raylı sistem hattıdır.

Hafif raylı sistem hattının öncelikle etüt ve projelerinin yaptırılmasını teminen projenin 2015 yılı yatırım programına dahil edilmesi için Kalkınma Bakanlığı'na başvuruda bulunulmuştur. Proje etüt-proje işi olarak 2015 yılı yatırım programına dahil edilmiştir. Konya Büyükşehir Belediyesi ile projenin devir protokolü imzalanmıştır.

26.01.2016 tarihinde 17.700.000,00 TL bedelli etüt-proje sözleşmesi imzalanmıştır. İşin süresi 18 aydır. Etüt proje sözleşmesi kampüs, Meram Bld. HRS ve Necmettin Erbakan Üniversitesi Meram Bld. HRS projelerini kapsamaktadır.

Projenin toplam bedeli 1.3 milyar TL olup 2019 yılında tamamlanması hedeflenmektedir.



- Necmettin Erbakan Üni. Yeni YHT Garı-Fetih Cd.- Meram Belediyesi Hafif Raylı Sistem Hattı

20,7 km uzunluğundaki hat, Kampüs-Beyhekim-Yeni YHT Gar-Gar-Meram Bld. HRS hattı, mevcut Alaaddin-Adliye tramvay hattıyla ve gelecekte öngörülen Karatay ve Güney HRS (TCDD) hatlarıyla entegre olarak raylı sistem hatlarını birbirine bağlamaktadır.

Hafif raylı sistem hattının öncelikle etüt ve projelerinin yaptırılmasını teminen projenin 2015 yılı yatırım programına dahil edilmesi için Kalkınma Bakanlığı'na başvuruda bulunulmuştur.

Proje etüt-proje işi olarak 2015 yılı yatırım programına dahil edilmiştir. Konya Büyükşehir Belediyesi ile projenin devir protokolü imzalanmıştır.

Projenin toplam bedeli 1.3 milyar TL olup 2019 yılında tamamlanması hedeflenmektedir.

Yüksek Hızlı Tren Kullanım İstatistikleri (Konya-Ankara, Konya-İstanbul, Konya-Eskişehir)

Ankara-Konya Yüksek Hızlı Treni ile 24 Ağustos 2011 tarihinden bugüne kadar 5,8 milyon yolcu seyahat etmiştir. 2012 yılı % 63 olan doluluk oranı; 2013 yılında %73'e ve Şubat-2015 itibariyle % 87'ye yükselmiştir.

Ankara-Konya arasında YHT'lerle günlük ortalama 5.100 yolcu seyahat etmektedir. YHT hattı açıldıktan sonra Ankara-Konya arasındaki YHT taşıma payı % 66 olmuştur.

Eskişehir - Konya YHT, 24 Mart 2013 tarihi itibariyle işletilmeye başlamış olup, 17 Aralık 2014 tarihinden sonra seferler İstanbul'a (Pendik) kadar uzatılmıştır. Konya-İstanbul arasında açıldığı günden bugüne kadar 166 bin yolcu seyahat etmiştir. Şubat 2015 itibariyle Konya-İstanbul arası doluluk oranı % 74'dür.

1.3. HAVAYOLU ULAŞIMI

Konya'nın havayolu ulaşımı, 3.Ana Jet Üs Komutanlığı'na ait askeri havaalanına ilave edilen sivil tesislerle sağlanmaktadır. Bu tesis 29.10.2000 tarihinde hizmete girmiş, 17 Nisan 2001 Tarihli 2001/2332 Sayılı Bakanlar Kurulu Kararı ile dış hatlar yolcu trafiğine açılmış olup, yıllık uçak kapasitesi 17.520'dir. Havaalanı 196.000 m² alan üzerine kurulmuştur.

Türk Hava Yolları ve Atlas Jet ile İstanbul Atatürk Havalimanı'na, Pegasus ve Anadolu Jet ile İstanbul Sabiha Gökçen Havalimanı'na ve Sun Express ile İzmir Adnan Menderes Havalimanı'na karşılıklı seferler düzenlenmektedir.

Konya Havalimanı, 2016 yılsonu istatistiklerine göre; Türkiye'deki sivil hava ulaşımına açık 55 Havalimanı arasında, **1.093.440 yolcu** ve **8.962 uçak trafiği** ile (iç-dış hat toplamı) **17. sırada** bulunmaktadır.

Konya Havalimanı Yolcu Trafiği (2006-2016) (Kişi)

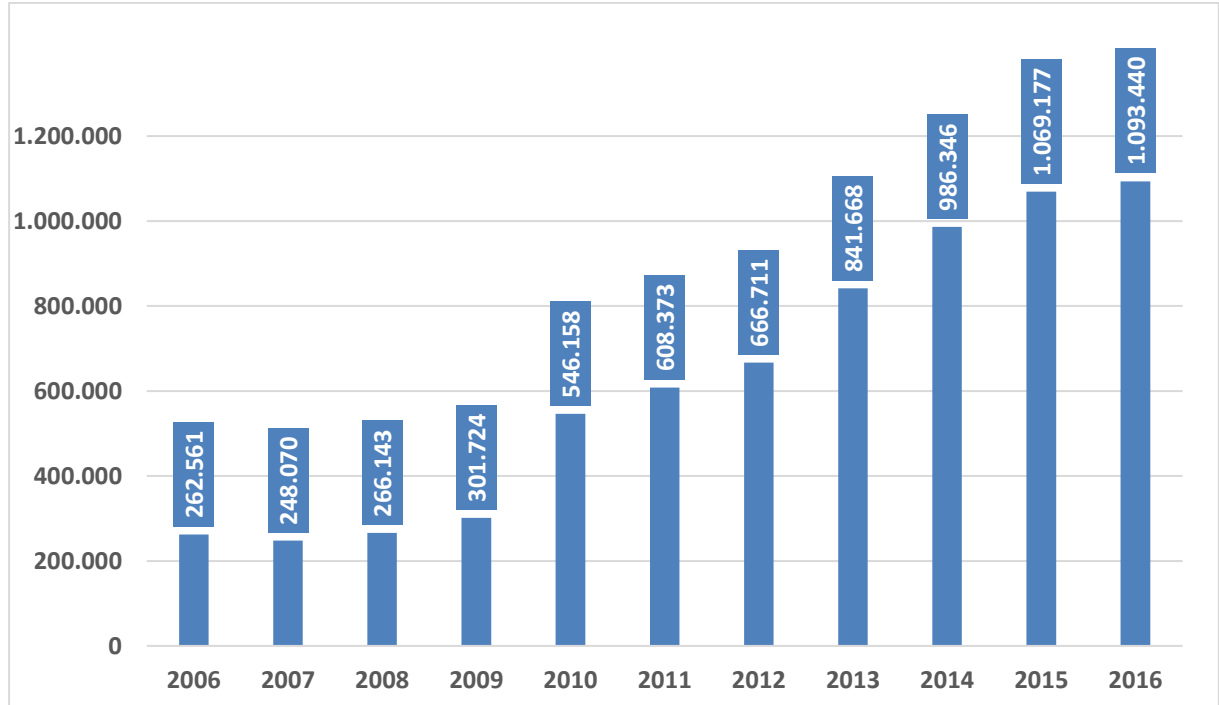

Kaynak: Devlet Hava Meydanları İşletmesi

2006-2016 yılları arasında Konya Havalimanı'nda yolcu trafiği **%416** artarken, uçak sefer sayısı da **%322** artış göstermiştir. Son bir yıla bakıldığında ise, uçuş sayısı **%3** artarken, yolcu trafiği **%2,2** artmış ve iç-dış hatlar toplamı **1.093.440'a** yükselmiştir.

Konya Havalimanı Uçak Trafiği (2006-2016) (Uçuş)

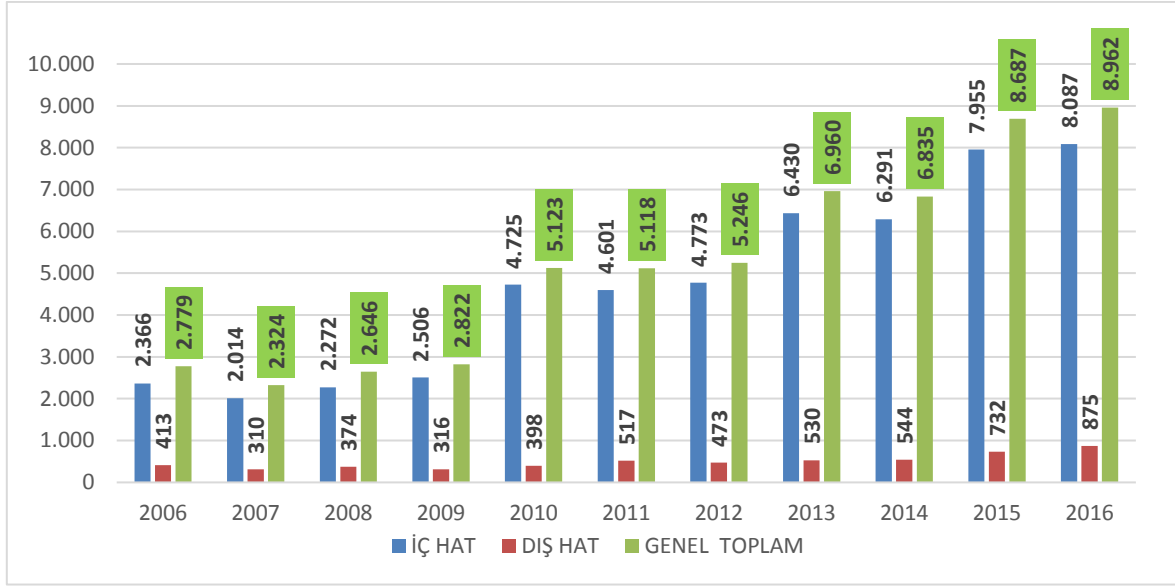

Kaynak: Devlet Hava Meydanları İşletmesi

Konya Havalimanı, 2016 yılsonu istatistiklerine göre; Türkiye'deki sivil hava ulaşımına açık 55 havalimanı arasında 1.093.440 yolcu ve 8.962 uçak trafiği ile 17. sırada bulunmaktadır

Konya Havalimanı'nda 2011-2016 yıllarında yapılan kargo ve yük taşımacılığına ait bilgiler aşağıdaki grafikte verilmiştir:

Konya Havalimanı Yük [Kargo+Posta+Bagaj] Trafiği (2011-2016) (Ton)

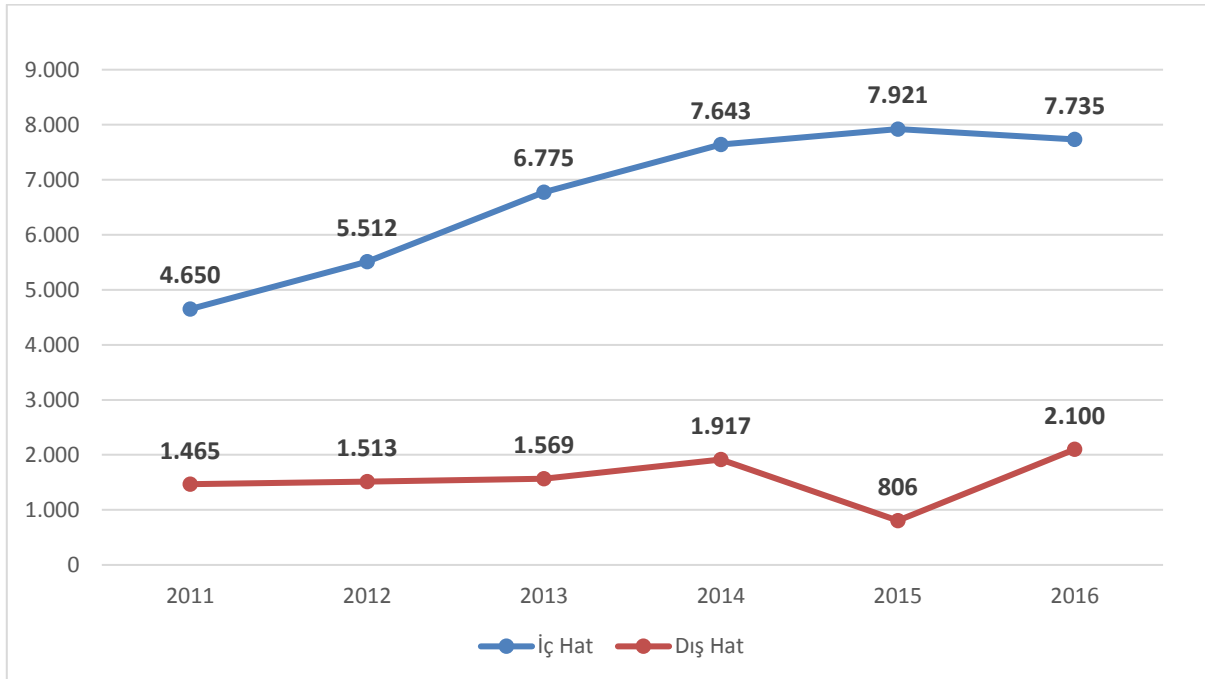

Kaynak: Devlet Hava Meydanları İşletmesi

Konya’da kargo terminali olmamasına rağmen, dış hatlarda 2011 yılında 1.465 ton olan yük trafiği, **2016** yılında **2.100 tona** yükselmiştir. Kargo+Posta+Bagaj toplamı olarak nitelendirilen “**Yük Trafiği**” 2011’den 2016’ye iç hatlarda ise **%66,3’lük bir artış** ile **7.735** tona yükselmiştir.

Yıllardır 5 bin 166 metrekare gibi dar bir alanda hizmet veren Konya Hava Limanı Terminal Binasının Konya ekonomisi için yetersiz kalmaya başlaması üzerine 46 milyon lira harcanarak 23 bin 650 metrekareye alana sahip Yeni Terminal Binası yapılmış ve 2014 yılında faaliyete geçmiştir. Apron, 8 uçak park kapasitelidir. Yeni terminal binası ile yılda 1 milyon olan yolcu kapasitesinin 3 milyona çıkması, yurtiçi uçuş güzergâhlarının çeşitlenmesi ve yurtdışı uçuşların başlaması öngörülmektedir.

Konya Havalimanı Eski-Yeni Terminal Karşılaştırması

Konya Hava Alanı	Eski	Yeni Terminal
Kapalı Alan	5.166 m ²	23.650 m ²
Yolcu Kapasitesi	1.000.000	3.500.000 (Yaklaşık)
Otopark	280 Araç	520 Araç
CHECK-IN Kontuarı	6	13
Bagaj Konveyörü	2	4
EDS Sistemi	Yok	Var
Kafeterya	1 Büfe	1 Kafeterya
Satış Mahali	Yok	2 Adet
Restoran	Yok	Var
VIP	Var	Var
CIP	Yok	Var

Eski hava terminalinin 1 milyonluk yolcu kapasitesi, yeni terminalle birlikte 3,5 milyona yaklaşmıştır.

Otopark yaklaşık iki kat büyümüş, Check-in kontuar adedi de 6’dan 13’e yükselmiştir.

Kaynak: Devlet Hava Meydanları İşletmesi

2. TRAFİK TESCİL İSTATİSTİKLERİ

TÜİK verilerine göre, 2003-2016 yılları arasında trafiğe tescilli araç sayısı, Türkiye genelindeki artış ile aynı doğrultuda Konya’da da yükselmiştir. Türkiye’deki trafiğe tescilli araçlardan %3,1’i Konya’da yer almaktadır.

2003-2016 Türkiye Ve Konya (İlçeler Dahil) Tescilli Araç Sayıları

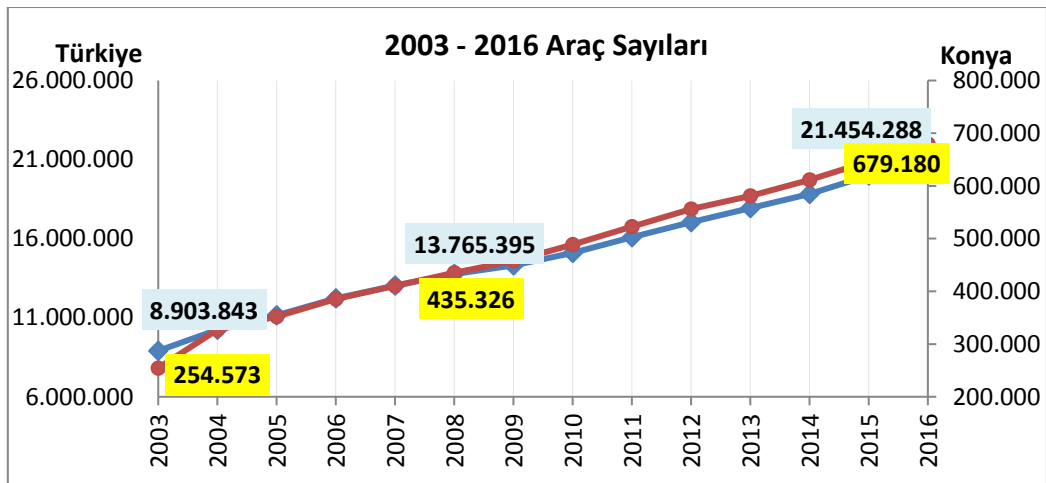

Kaynak: Emniyet Genel Müdürlüğü

Konya'da; Karatay merkezli 1, ilçelerde 7, 1 adet mobil ve 1 adet de traktörler için olmak üzere 10 araç muayene istasyonu hizmet vermektedir

2016 yılı verilerine göre; Konya ilindeki Karatay'da bulunan araç muayene istasyonu %118 kapasite ile hizmet vermiştir.

2011-2016 Konya İli Araç Muayene Sayıları (adet)

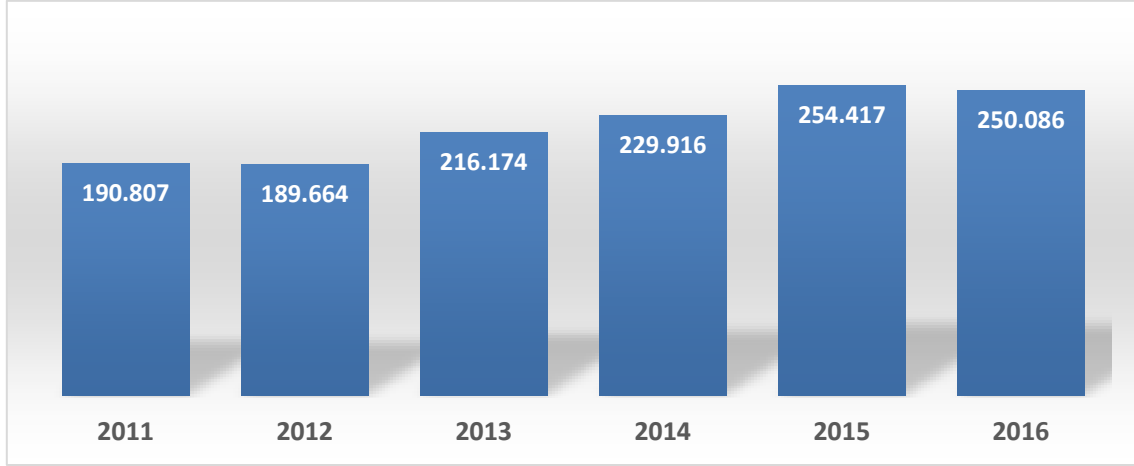

Kaynak: Karayolu Düzenleme Müdürlüğü

Türkiye'de her üç kişiden birinin sürücü belgesi bulunmaktadır. Konya'da sürücü sayısı 2015 yılına göre %3 artarak 821.001 adet olmuştur.

Yıllara Göre Konya İli Sürücü Sayıları

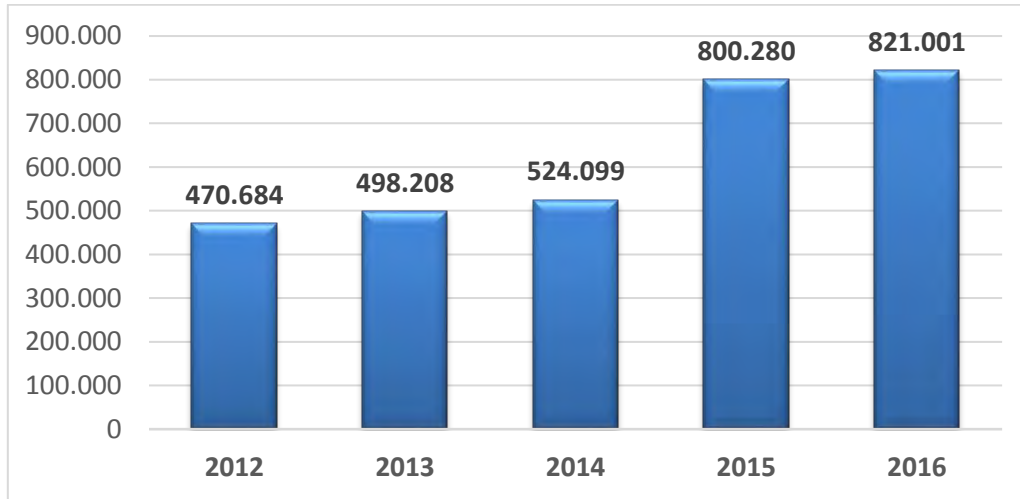

Kaynak: Emniyet Genel Müdürlüğü

Konya, il geneli ölümlü ve yaralanmalı trafik kazalarında Türkiye geneline göre;

- Toplam kaza ve yaralanmalı kaza sayısında 5'inci,
- Ölümlü kaza ve yaralı sayısında 5'inci,
- Ölü sayısında 4'üncü sırada yer almaktadır.

Ölümlü ve Yaralanmalı Trafik Kazaları (2016)

SN	İLLER	Toplam Kaza	Maddi Has. Kaza	Ölü Sayısı	Yaralı Sayısı
	TOPLAM	185.128	228.038	7.300	303.812
1	İSTANBUL	16.102	31.933	551	22.679
2	ANKARA	12.187	37.463	387	19.613
3	İZMİR	10.902	22.559	333	15.075
4	ANTALYA	7.615	6.553	317	11.356
5	KONYA	7.485	7.510	333	12.363
6	BURSA	6.633	11.972	212	10.259
7	MERSİN	6.345	4.954	256	9.452
8	ADANA	5.263	5.925	211	8.069
9	MANİSA	4.675	3.140	239	7.624
10	MUĞLA	4.469	2.926	159	6.529

Kaynak: Emniyet Genel Müdürlüğü

3. HABERLEŞME VE İLETİŞİM TEKNOLOJİLERİ

Konya’da, il merkezinde 5, Beyşehir’de 1 ve Ereğli’de 2 adet olmak üzere toplam **8 adet** özel televizyon kuruluşu hizmet vermektedir.

Konya ve ilçelerinde faaliyette bulunan “Radyo Kanalı” adedi 31’dir. Radyolardan 18’i Konya il merkezinde, diğerleri ise 8 farklı ilçede hizmet göstermektedir. 31 radyodan 30’u yerelde yayın yapmakta, 1’i ise bölgesel olarak yayın hayatına devam etmektedir.

Yerel basın incelendiğinde, Konya ve ilçelerinde faaliyet gösteren gazete adedi 2015 yılında 60 iken 2016 yılında 58’e düşmüştür. Konya il merkezinde (Karatay, Meram, Selçuklu) 21 farklı gazete kuruluşu hizmet gösterirken, diğer 16 ilçedeki gazete sayısı 37 olarak görülmektedir. Konya’nın 8 ilçesinde toplamda 30 gazetenin ise günlük basımı bulunmamaktadır.

Konya’da toplam 83 adet dergi çıkmaktadır. Karatay’da 14, Meram’da 20, Selçuklu’da 45 dergi çıkarılır iken Akşehir, Doğanhisar, Akkise ve Ereğli ilçelerinde de 1’er dergi çıkmaktadır.

2013 yılında Konya’da 280 bin olan sabit telefon kullanıcısı, 2016 yılı sonunda 45 bin azalarak 235 bine inmiştir.

Türkiye ve Konya Elektronik Haberleşme Verileri (2012-2015)

Bilgi Teknolojileri Ve İletişim Kurumu	2013		2014		2015		2016		
	Abone Sayısı / Fiber Uzunluğu	Türkiye Oranı	Abone Sayısı / Fiber Uzunluğu	Türkiye Oranı	Abone Sayısı / Fiber Uzunluğu	Türkiye Oranı	Abone Sayısı / Fiber Uzunluğu	Türkiye Oranı	
Sabit Telefon Erişim Hat Sayısı	Türkiye Konya	13.551.705 280.115	100,0 2,1	12.528.865 252.112	100,0 2,0	11.493.057 230.067	100,0 2,0	11.077.559 235.874	100,0 2,1
Mobil Telefon Abone Sayısı	Türkiye Konya	69.661.108 1.710.591	100,0 2,5	71.888.416 1.743.869	100,0 2,4	73.639.261 1.764.066	100,0 2,3	75.061.559 1.846.432	100,0 2,4

Geniřbant İnternet Abone Sayısı	Türkiye	32.566.534	100,0	41.227.022	100,0	48.572.148	100,0	62.236.606	100,0
	Konya	729.062	2,2	942.649	2,3	1.121.637	2,3	1.489.187	2,3
Fiber-Optik Kablo Uzunluęu-km	Türkiye	227.413	100,0	244.847	100,0	268.119	100,0	290.974	100,0
	Konya	6.004	2,6	5.989	2,4	6.853	2,5	7.317	2,5

Kaynak: Bilgi Teknolojileri Ve İletişim Kurumu

Not: İlk üç maddede veri olarak “Abone Sayısı” kullanılmış, son maddede ise “fiber uzunluęu” baz alınmıştır.

İletişim teknolojilerindeki gelişmelerle aynı oranda ilerleme gösteren “Mobil Telefon” abonelięi, 2013-2016 yılları arasında Türkiye genelinde yaklaşık 5,5 milyon artış göstermiş, bu artış Konya’da ise 136 bin olarak gerçekleşmiştir. Geniřbant internet abonelięinde ise 2013 yılında Konya’da 729.062 olan rakam, 2016 sonunda iki katından fazla artarak 1.489.187’ye ulaşmıştır.

KONYA
EKONOMİ
RAPORU
2016



**KONYA'NIN
PROJELERİ**

1

KTO MESLEKİ EĞİTİM MERKEZİ



KTO MEM,
Merkezin inşaat faaliyeti tamamlanmış ve iç tefrişat çalışmaları devam etmektedir.
Merkezde, eğitim binasının yanı sıra 150 kişilik yurt binası da hizmet verecektir.

- Merkezde, sanayi sektöründe 8, Hizmetler sektöründe 6 dalda eğitim verilmesi planlanmaktadır.

2

KONYA METROSU

Konya Büyükşehir Belediyesinin Konya Ulaşım Ana Planı, Ağustos 2014'te Bakanlık tarafından onaylanmıştır.

Konya Metrosu, iki ana hat üzerine kurulacak:

1. Kampüs Hattı: Kampüs-Yeni YHT Gar-Gar-Meram
2. Ring Hattı: NEÜ-Yeni YHT Gar-Meram

Bu iki hattın uzunluğu 44,6 km, 132,9 km'lik entegre hat ile birlikte toplamda 177,5 km'lik metro ağı.

2017 Yatırım Programına alınmış ve çalışmalar devam etmektedir.



3

BUĞDAY PAZARI YHT GAR PROJESİ

Buğday Pazarı Mevkiinde Konya Büyükşehir Belediyesi tarafından hafif raylı sistemle entegre YHT Garı planlanmıştır.

- 75.000 m² toplam alan (29.500 m² bina),

- 24.06.2016'da ihalesi yapılmış olup 11.07.2016'da 66,8 milyon TL bedelle sözleşme imzalanmış ve 11.10.2016 tarihinde ilgili firmaya yer teslimi yapılmıştır.

- Projenin 2018 yılı ilk çeyreğinde bitirilmesi planlanmaktadır.



4

KONYA ŞEHİR HASTANESİ PROJESİ



Kamu-Özel ortaklığıyla Konya Şehir Hastanesi, 420 yataklı Bölge hastanesi ve 418 yataklı Kadın doğum ve çocuk hastanesi olmak üzere toplamda 838 yatak kapasitesine sahip olacak.

- 616.000 m²'lik alan yüklenici firmaya 28 yıllığına tahsis edilmiş,
- İnşaat alanında şantiye kurulmuş olup işe başlanılmıştır.
- İnşaatın tamamlanma süresi 3 yıldır.

5

KONYA DIŞ ÇEVRE YOLU PROJESİ

122 km uzunluğundaki Konya Çevre Yolu, Konya'yı tam çember şeklinde çevreleyerek çevre illeri yolları ile şehir içi yollarını birbirine bağlayacaktır. Çevre yolu bölünmüş yol olarak 3'er şeritli olarak yapılacaktır.

- 2014 yılında Yatırım Programına alınan proje kapsamında 22 km'lik kısmının 2016 sonunda 18 km'lik kısmı BSK kaplamalı bölünmüş yol olarak tamamlanmıştır.

-2017 yılında kalan 4 km'lik kısmın bitirilmesi planlanmaktadır.



6

KONYA NUMUNE HASTANESİ



Konya Numune Hastanesinin mevcut arsası üzerine 122.875 m² kapalı alana sahip 500 yataklı yeni hastane binası yapılmıştır.

- 22.09.2014 tarihinde ihalesi yapılan projenin bitme aşamasına gelmiştir.

- Projenin maliyeti 142,7 milyon TL olup projenin fiziki gerçekleşme oranı %88'dir.

7

KONYA-KARAMAN HIZLI TREN PROJESİ

Projeye, 102 km uzunluğundaki Konya-Karaman demiryolu 200 km/sa hıza uygun, çift hatlı, elektrikli ve sinyalli hale getirilmesi planlanmaktadır.

- Proje genelinin geçici kabulü 11.05.2016'da yapılmıştır.

- Projenin tamamlanmasıyla Konya-Karaman arası seyahat süresi 1 saat 13 dakikadan 40 dakikaya düşürülmesi ve yılda 1,9 milyon yolcu taşınması hedeflenmektedir.



8

KAYSERİ-NEVŞEHİR-AKSARAY-KONYA-ANTALYA DEMİRYOLU ETÜD PROJESİ



Antalya, Konya ve Kapadokya bölgesini Kayseri'ye bağlayacak proje 4 kısımdan oluşmaktadır:

1. Kayseri-Aksaray,
2. Aksaray-Konya
3. Konya-Seydişehir,
4. Seydişehir-Manavgat

488 km uzunluğundaki projeye hem yük hem yolcu taşımacılığı yapılacak şekilde 200 km/sa hıza uygun çift hatlı, elektrikli ve sinyalli olması planlanmaktadır.

9

KONYA LOJİSTİK MERKEZİ



Konya (Kayacık) Lojistik Merkezi ile 1,7 milyon ton kapasitene ve 1 milyon m² toplam alana sahip olacaktır. Alan üzerinde kamulaştırma çalışmaları tamamlanmıştır.

Proje kapsamında; toplam 320.000 m² beton saha, 13.600 m² yüksek yük boşaltma platformu, 83.000 m² araç park alanı ve birçok hizmet binasını kapsamaktadır.

Merkezin yapım ihalesi 15 Aralık 2016 tarihinde yapılmış ve ihale süreci devam etmektedir.

KONYA
EKONOMİ
RAPORU
2016



RAKAMLARLA
KONYA TİCARET ODASI

1882 yılında kurulan Konya Ticaret Odası, Anadolu'nun ilk ticaret odasıdır. Bugün **19 bine yakın** faal üyesi ile Türkiye'nin en büyük 6. Odası olan Konya Ticaret Odası, kuruluşundan itibaren edindiği misyon ile Konya ekonomisine yön veren çalışmalarına devam etmektedir. Odamız, **135 yıllık** köklü geçmişiyle, şehrin sorunlarına çözüm bulmak, şehrin imaj ve itibarını yükseltmek için kendine yeni misyonlar belirlemektedir.

1. KAYIT YAPTIRAN, SİLDİREN VE FAAL ÜYE SAYILARI

2006-2016 yılları arasında Konya Ticaret Odası'na kayıt yaptıran ve kayıt sildiren firma verileri incelendiğinde; 2008 yılında Türkiye'de de hissedilen **küresel krizin etkileri** kendisini göstermekte ve 2007 yılında 622 olan kayıt sildiren firma sayısı, 2008'de %298'lik bir artışla 2.481 gibi oldukça yüksek bir rakama ulaşmaktadır. İlerleyen yıllarda kayıt silinen firma rakamları yıllık ortalama 900-1.100 aralığında seyretmektedir.

Kayıt yaptıran firma sayısına bakıldığında; 2006-2009 yılları arasında 650'li rakamlar ortalaması var iken, 2010'dan itibaren bir yükselişe geçildiği görülmüş ve 2014 yılında (2008 krizinde açılan 636 firmaya oranla) yaklaşık **4 kat artışla 2.267** firma kayıt yaptırmıştır. 2016 yılında ise **1.975** firma kaydı gerçekleşmiştir. Son üç yılın kayıt yaptıran firma sayısı ortalaması 2.129 olmuştur.

Kayıt Yaptıran/Sildiren Firma Sayısı (2006-2016)

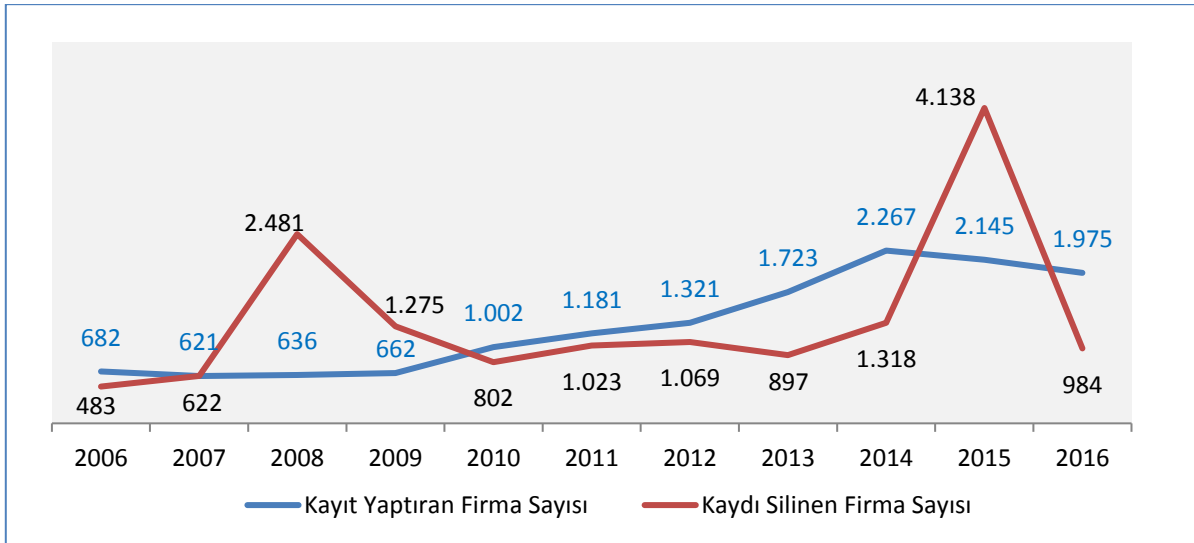

2014 ve 2015 yıllarında **Türk Ticaret Kanunu'nun geçici 7. maddesi gereği münfesihi duruma düşmüş olan tüzel kişilikler ile 6552 sayılı Af Yasası gereği Vergi Dairesi kapanmış olan şahıs firmalarının silinmesi** maddelerine istinaden, üyeler içerisinde toplu bir terkin işlemi gerçekleştirilmiştir. 2016 yılında kayıt silinen firma sayısı 984'de kalmıştır.

Türlerine Göre Kayıt YAPTIRAN Firmalar (2006-2016)

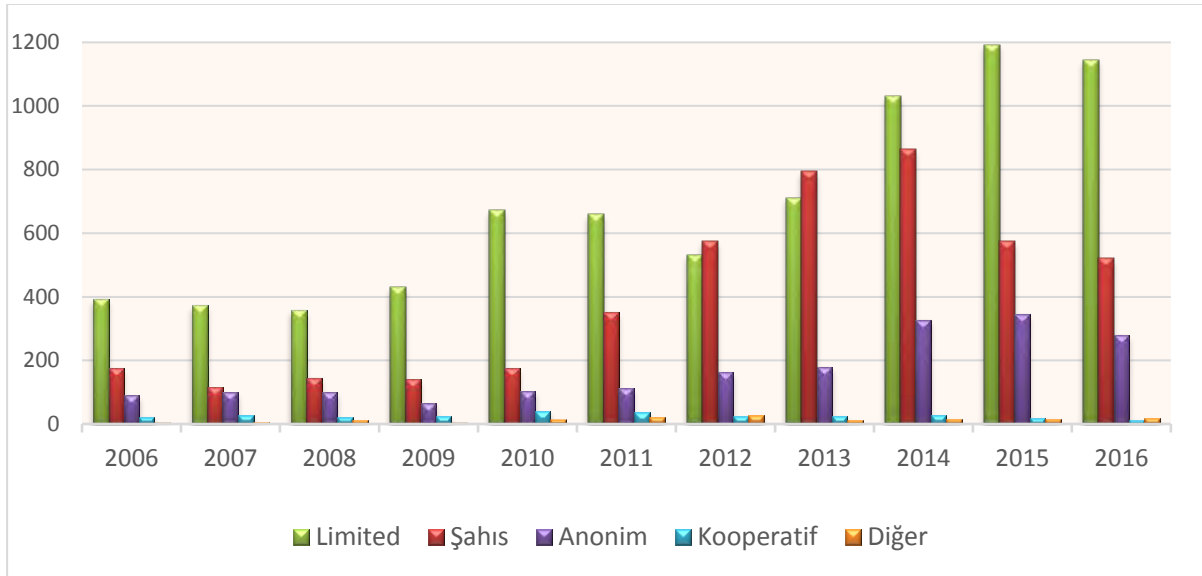

Konya Ticaret Odası'na kayıt yaptıran ve sildiren firmalar türlerine göre incelendiğinde “Şahıs, Limited ve Anonim” firmaların çoğunluğu oluşturduğu görülecektir. Kooperatif ve diğer (Kollektif, Müessese ve Bankalar) firmaların rakamları ise daha düşük seviyelerde gerçekleşmiştir.

Türlerine Göre Kayıt SİLDİREN Firmalar (2006-2016)

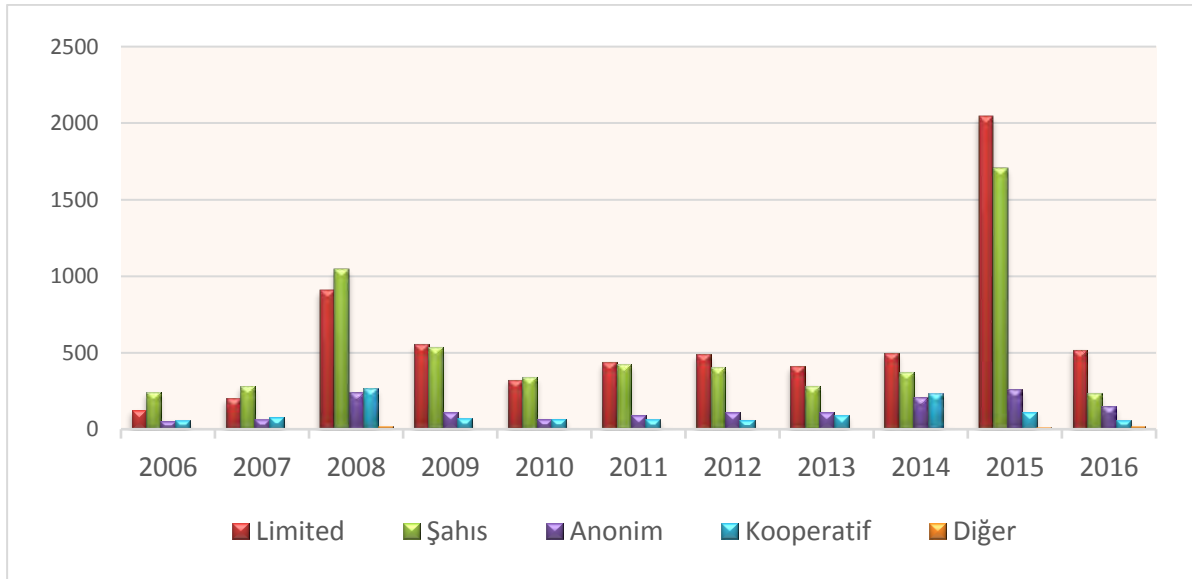

Oda Sicil birimi verileri ile “KTO Faal Üye Sayısı”na bakıldığında; 2006 yılında **13.553** olan faal üye sayısının **%40** artarak **2016 yılsonu** itibarıyla **18.973**'e yükseldiği görülmektedir. Faal üye sayısı, 11 yıllık dönemde 2009 ve 2013 yıllarında azalmış, diğer yıllarda sürekli bir artış göstermiştir.

Konya Ticaret Odası Faal Üye Sayısı (2006-2016)

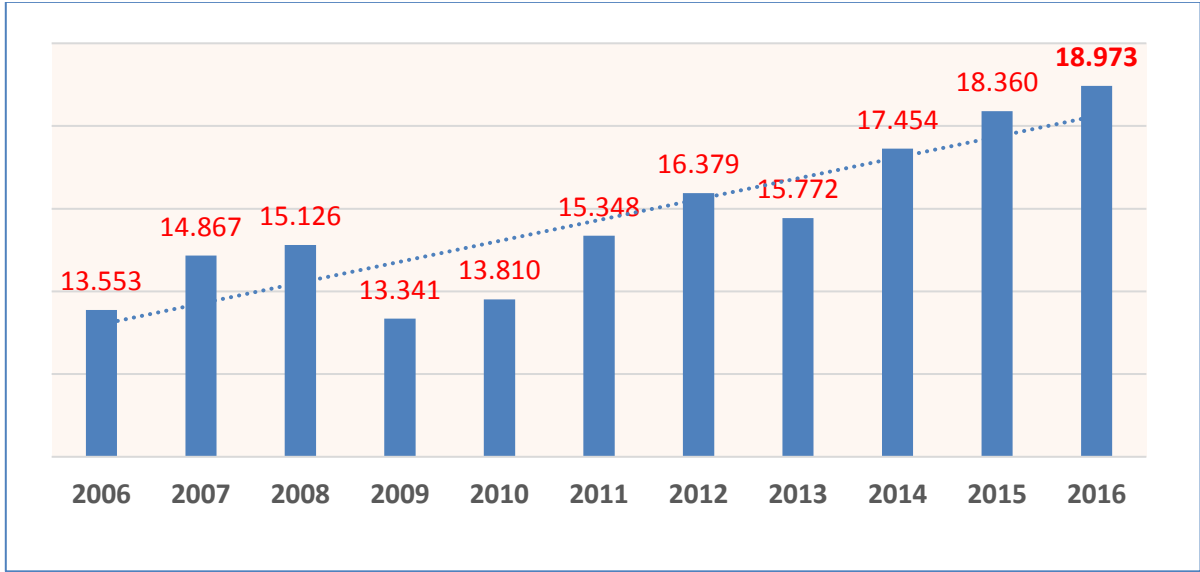

2. KTO BELGELENDİRME HİZMETLERİ

2.1. İÇ TİCARET MÜDÜRLÜĞÜ

İç Ticaret biriminin faaliyetlerinin yaklaşık **%79'unu** "K Belgesi" ve "K Belgesi Taşıt Kartı" işlemleri oluşturmaktadır. 2016 yılında İç Ticaret Birimi tarafından verilen 20.240 belgenin 11.083'ü (%55) K belgesi taşıt kartıdır. 2014 yılında "**K Belgeleri**" kalemindeki azalmanın sebebi, kanun gereği K belgelerinin Odalar tarafından (ilk 4 ay) verilememesi olmuştur.

İç Ticaret K Belgesi Faaliyetleri (2013-2016)

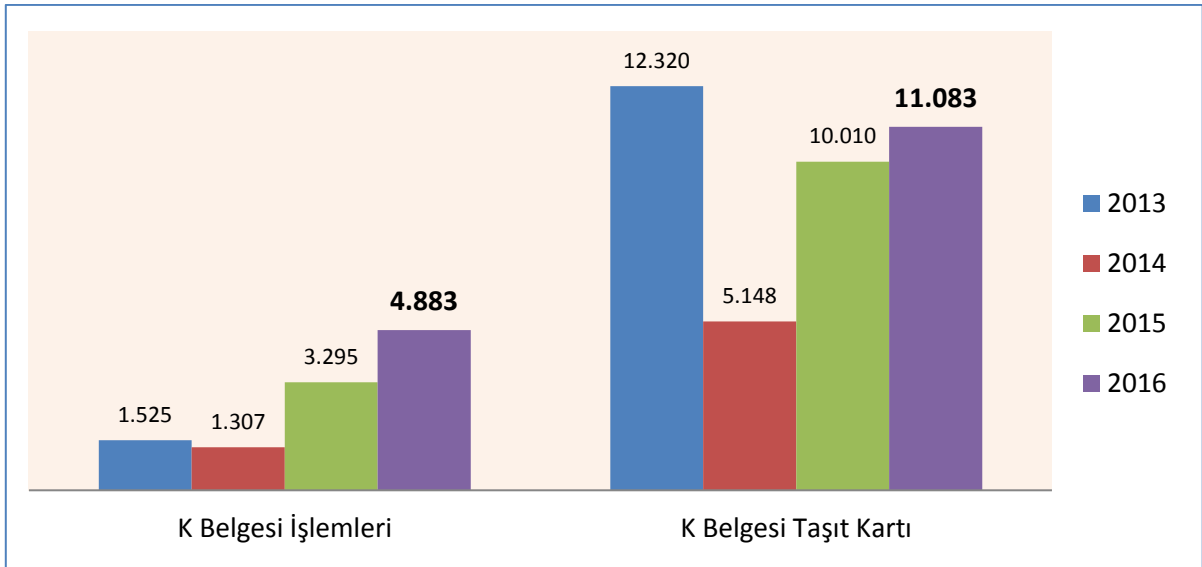

K Belgesi dışındaki diğer İç ticaret birimi faaliyetlerine bakıldığında, İş Makinası İşlemlerinin 2016 yılında 2015'e kıyasla üç kattan fazla artarak 2.586 rakamına ulaştığı dikkat çekmektedir. Bu veri ile iş makinası işlemlerinin toplam birim faaliyetlerindeki oranı da %5'den %13'e yükselmiştir.

İç Ticaret Diğer Faaliyetler (2013-2016)

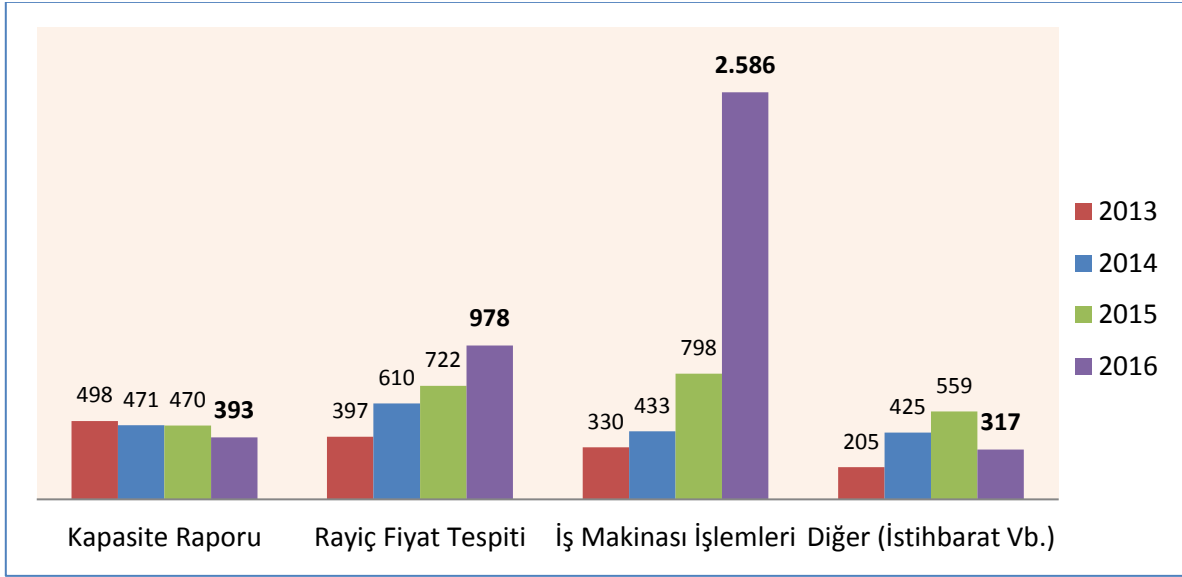

2.2. DIŞ TİCARET MÜDÜRLÜĞÜ

“İhracat Belge Tasdiki” (%38) ve “Dolaşım Belgeleri” (%37) işlemleri 2016 yılında Dış Ticaret birimi tarafından en fazla gerçekleştirilen belge faaliyetleri olmuşlardır. Bu iki işlemi “Tır Karneleri” (%11) ve “Sayısal Takograf Kartı” (%9) takip etmiştir.

Dış Ticaret Belgeleri (2013 -2016)

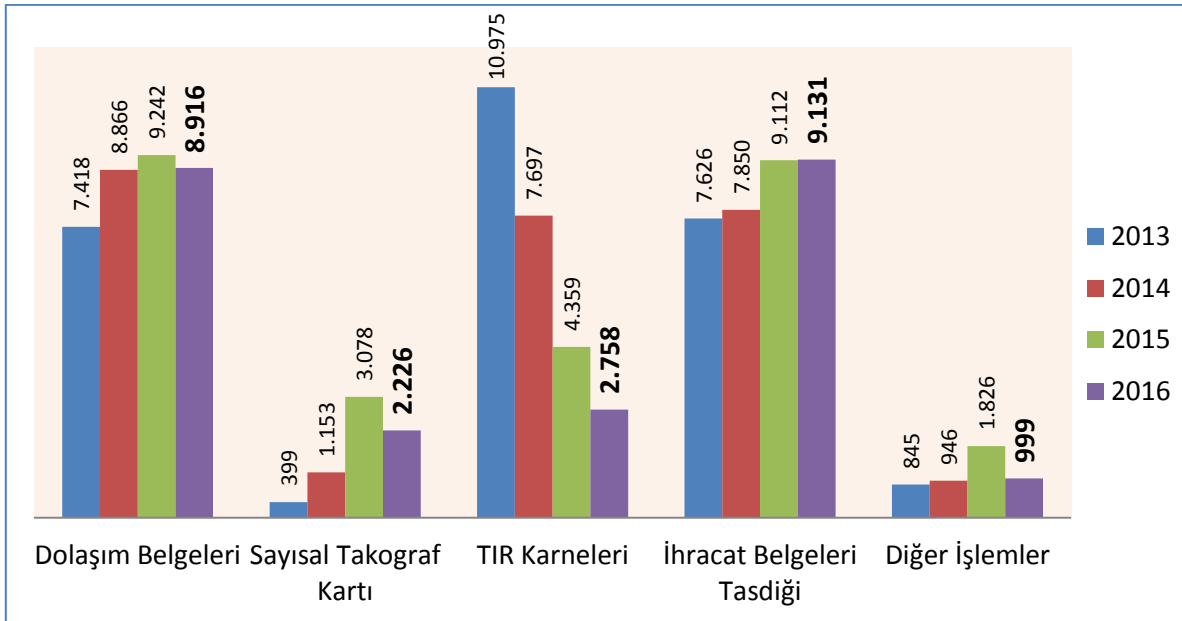

TIR Karnesi verme işlemi, 2013 ve 2014 yıllarında sırasıyla %40 ve %29'luk paylar ile üst sıralarda yer alırken 2015 ve 2016 yıllarında toplam içindeki payı düşerek toplam içindeki payı sırasıyla %16 ve %11'e gerilemiştir. Bu düşüşteki en büyük etmen de gümrük geçişinde birçok firmanın Tır karnesi yerine **T1 Belgesi** (teminat ödeyerek internetten elde edilebilen bir belge) kullanmasıdır.

2.3. ODA SİCİL MÜDÜRLÜĞÜ

“Belge Hizmetleri” ve “Onay İşlemleri”, Oda sicil faaliyetlerinin %57’sini oluşturmaktadır. Sicil işlemleri, yazışmalar ve arşivleme kalemleri ise %13-15 aralığında değişen oranlar ile birbirine yakın değerler almıştır.

Oda Sicil Aylık Faaliyetler (2013-2016)

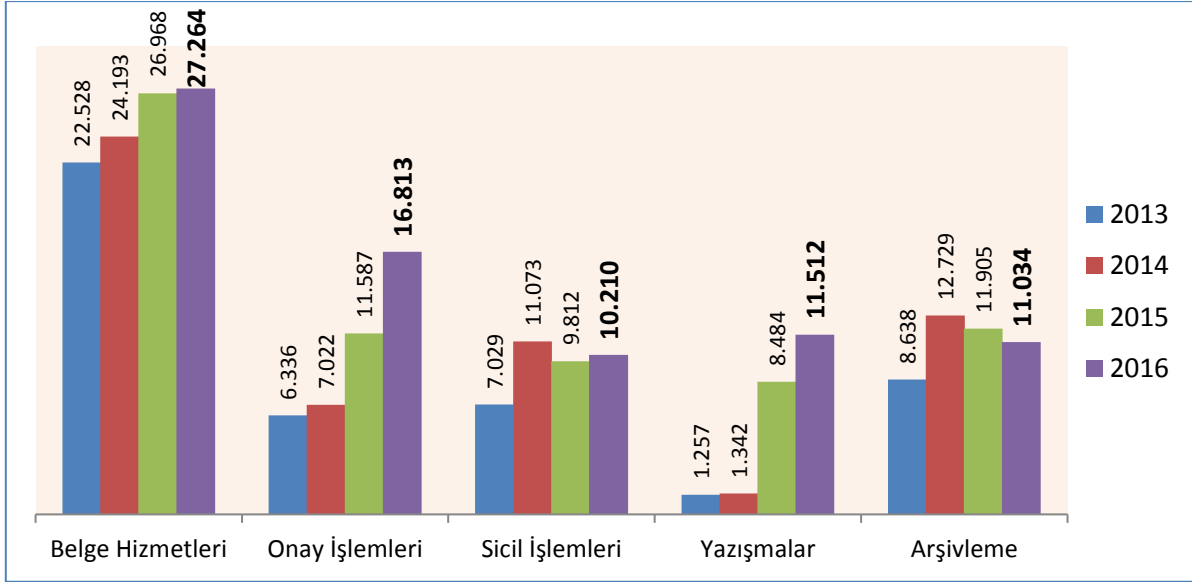

2.4. TİCARET SİCİL MÜDÜRLÜĞÜ

Ticaret sicil işlemleri içerisinde “Arşivleme”, son üç yıldır olduğu gibi 2016’da da ana hizmet kalemini oluşturmuştur. 2016 yılında Ticaret Sicil birimi tarafından yapılan yaklaşık her iki işlemin birisi arşivleme olmuştur.

Ticaret Sicil Faaliyetleri (2013 -2016)

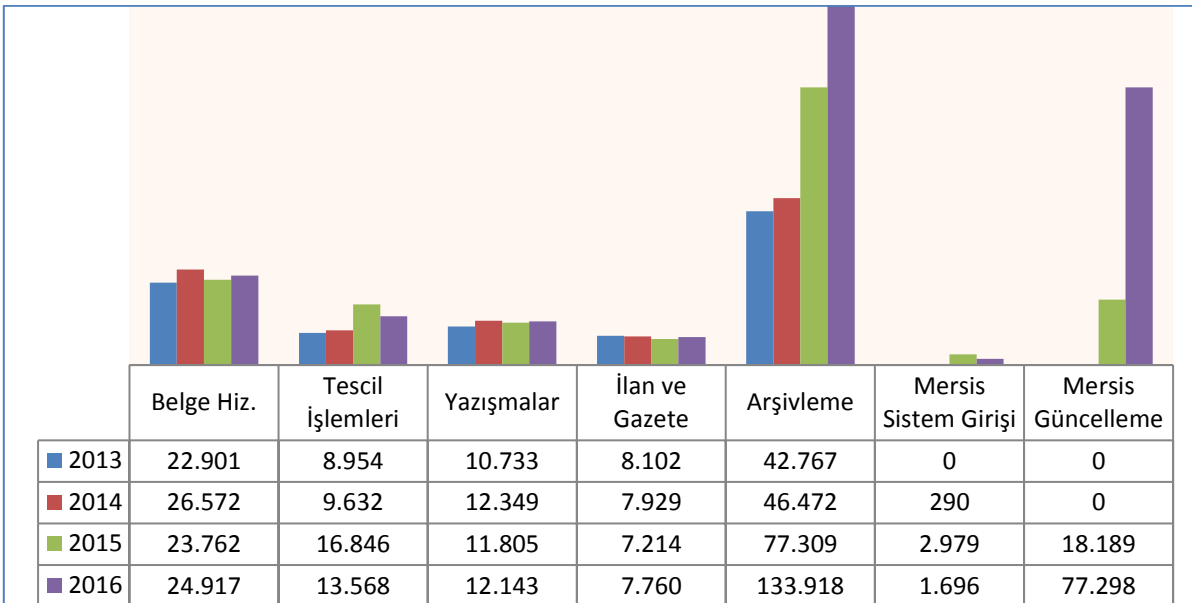

2013 yılında aktif olmayan “Mersis Dosya Aktarımı” 2014’de uygulanmaya başlanmış, 2015 sonunda 10 kat artışla 2.979 rakamına ulaşılmıştır. Bununla birlikte 2015 yılında başlayan “Mersis Güncelleme” işlemleri ise bir yılda dört kattan fazla artış göstermiştir.

2.5. MUHASEBE MÜDÜRLÜĞÜ

Oda gelirlerindeki dağılım incelendiğinde; 2012 yılında %71 olan “Faaliyet Gelirleri” oranının, 2016 yılsonu itibarıyla **yüzde 86’ya** yükseldiği görülmektedir.

Gelirlerin Dağılımında Faaliyetlerin Oranı

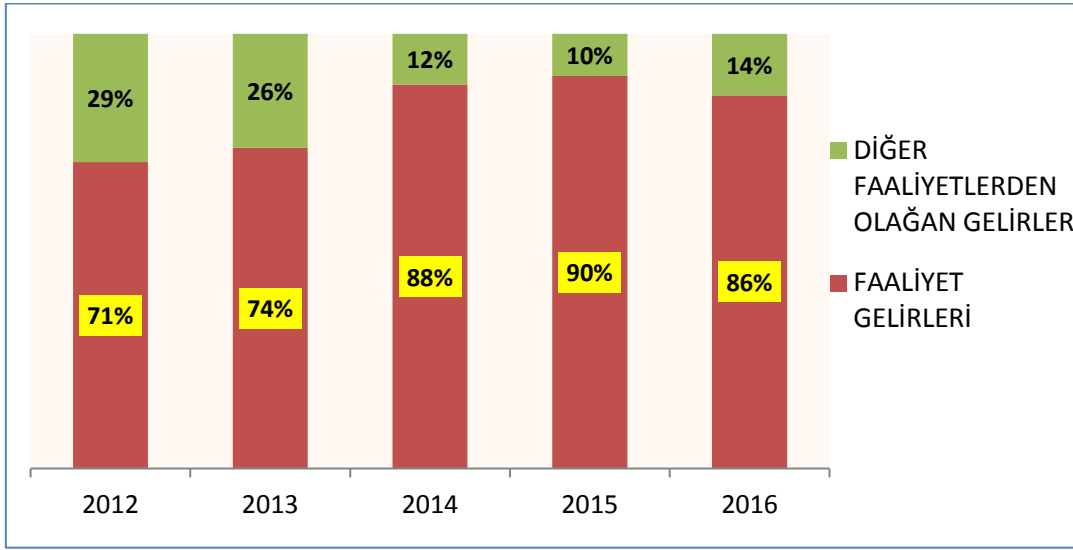

2.6. BASIN VE HALKLA İLİŞKİLER MÜDÜRLÜĞÜ

Basın ve Halkla İlişkiler Müdürlüğü faaliyetleri, grafikten de görüleceği üzere hızla artmaya devam etmektedir. Odamız tarafından çıkarılan yayın adedi de yıllık 35 ortalamasının üzerinde olmuştur. 2013’de 47 adet “konuşma metni” hazırlanmış iken bu rakam 2016’da yaklaşık beş kat artarak 217’ye ulaşmıştır.

Basın ve Halkla İlişkiler Servisi Faaliyetleri (2013- 2016)

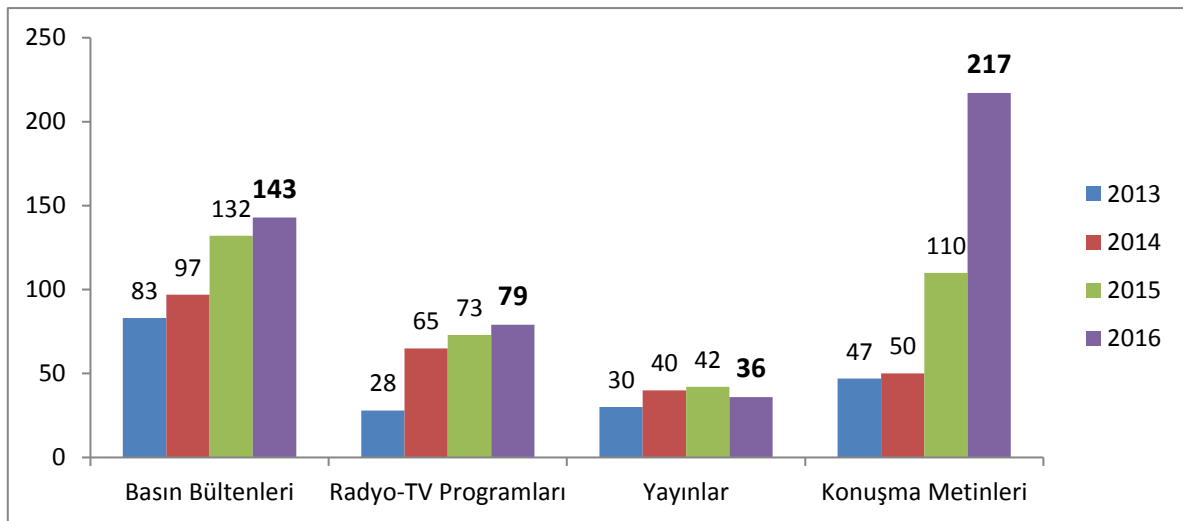

KONYA
EKONOMİ
RAPORU
2016



**KTO KARATAY
ÜNİVERSİTESİ**

1. KTO KARATAY ÜNİVERSİTESİ HAKKINDA

İsmi, Selçuklular tarafından 1251 yılında kurulan ve ilk Vakıf Yükseköğretim Kurumu niteliğinde olan **Karatay Medresesi**'nden alan KTO Karatay Üniversitesi, Konya Ticaret Odası tarafından 2009 yılında kurulmuş, 2010-2011 döneminde eğitime başlamış ve 2014 yılında ilk mezunlarını vermiştir. 2016-2017 döneminde üniversitemizin 695 öğrencisi diplomalarını almıştır. KTO Karatay Üniversitesi, 367 akademisyen kadrosuna sahiptir. Şu an itibari ile toplam öğrenci sayısı ise 6.100'dür.



Konya'nın tarihi birikimini, bilimini, sanayisini ve ticaretini aynı çatı altında buluşturan KTO Karatay Üniversitesi'nin hedefi; öncelikle bölgesinde sanayi ve ticaret kesiminin sorunlarını çözmeye yönelik eğitim ve araştırmalar yapmak, nitelikli ve kolay iş bulan mezunlar vermek, daha sonra da ulusal ve uluslararası çapta ön plana çıkan bir üniversite olmaktır.

Konya Ticaret Odası'nın sosyal sorumluluk anlayışının bir gereği olarak hayata geçirdiği KTO Karatay Üniversitesi; öğrenci, öğretim üyesi, tüccar ve sanayiciyi hatta tüm halkı buluşturarak uygulamaya yönelik bu iş birliğini en üst seviyeye çıkaracak teknolojik üretim merkezi görevini üstlenerek Konya ve bölgemizin önemli bir ihtiyacını karşılamaktadır.

"Medeniyette Devamlılık" vurgusuyla kısa sürede Türk yükseköğretim sisteminde kendine ayrı bir yer edinen KTO Karatay Üniversitesi, akademik olanakları ve başarılarıyla adından söz ettirmektedir. Sadece altı yıl önce kurulmuş olmasına rağmen 2016 LYS sonuçlarına ilk 100'den öğrenci alabilen ender üniversiteler arasına giren KTO Karatay Üniversitesi, %99,63 oranında doluluğa ulaşarak bir başka başarıya da imza atmıştır.

ÜNİVERSİTEMİZİN SAĞLADIĞI İMKANLAR

➤ Yüksek Burs İmkânı

Üniversiteye Giriş Yüksek Başarı Bursu

ÖSYM başarı sıralaması ile yerleştiği puan türüne göre aşağıda ayrıntıları belirtilen başarı sıralamasına sahip olan öğrencilere sağlanan bursdur.

Bu burs, lisans mezunu olup da Üniversitemizi kazanan öğrencilere uygulanmaz.

GYBB bursunu kazanan bir öğrenci akademik yıl boyunca **sekiz ay olmak üzere**, Türkiye genelinde;

TS ve DİL Puanı hariç olmak üzere;

- 1-100 arası derece yapan öğrenciler aylık: 3.000,00 TL
- 101-1000 arası derece yapan öğrenciler aylık: 2.500,00 TL
- 1001-2500 arası derece yapan öğrenciler aylık: 2.000,00 TL
- 2501-5000 arası derece yapan öğrenciler aylık: 1.500,00 TL
- 5001-10000 arası derece yapan öğrenciler aylık: 1.000,00 TL

TS (Türkçe- Sosyal) puan türünden;

- 1-100 arası derece yapan öğrenciler aylık: 2.000,00 TL
- 101-1000 arası derece yapan öğrenciler aylık: 1.500,00 TL
- 1001-2500 arası derece yapan öğrenciler aylık: 1.000,00 TL
- 2501-5000 arası derece yapan öğrenciler aylık: 500,00 TL

DİL puan türünden;

- 0-100 arası derece yapan öğrenciler aylık: 1.500,00 TL
- 101-1000 arası derece yapan öğrenciler aylık: 1.000,00 TL ödeme yapılır.

Yukarıdaki bursların yanısıra; Tercih bursu, Ticaret odası destek bursu, Kardeş bursu, Üstün başarı bursu, Sporcu Bursu, Şehit – Gazi Bursu, Dil Okulu bursu, Barınma Bursu, Mezun Bursu, Asistan öğrenci bursu, yurtdışı yaz ve kış okulu bursu, yurtdışı yüksek lisans burs, barınma bursu da verilmektedir.

➤ Çift Anadal Programları (ÇAP)

KTO Karatay Üniversitesi; Makine Mühendisliğinden Uluslararası Ticarete, Sosyolojiden Çocuk Gelişimine, Mimarlıktan Odyolojiye kadar birçok bölümde çift anadal yapma imkânı sunmaktadır. Ön lisans programları için de çift anadal yapma imkanı 2017-2018 akademik yılında verilecektir.

➤ Konforlu ve Rahat Öğrenci Konukevleri

Konukevleri üniversitemizin yanında kampüse yürüme mesafesindedir. 1+1 ve 2+1 stüdyo dairelerden oluşan kız ve erkek konukevlerimiz tek, çift, dört kişilik oda alternatifleri sunmaktadır.

➤ **Yedi Dilde Eğitim İmkânı**

İngilizcenin yanı sıra ÇİNCE, JAPONCA, FRANSIZCA, ARAPÇA, RUSÇA VE ALMANCA seçmeli ders olarak eğitim verilmektedir.

➤ **Kariyer ve Gelişim Ofisi**

KTO Karatay Üniversitesi öğrenci ve mezunlarına “Kariyer ve Gelişim Ofisi” ile profesyonel iş yaşamlarına destek olacak fırsatlar sunmaktadır. Kariyer ve Gelişim Ofisinin iş dünyasıyla geliştirdiği iş birlikleri ile üniversite öğrencileri akademik programlarının uygunluğuna bağlı olarak eğitimlerini sürdürürken iş birliği olan firmalarla kısmi zamanlı olarak çalışma veya staj yapma imkânına da sahip oluyorlar.

➤ **İngilizce Hazırlık Koordinatörlüğü**

İngilizce hazırlık, haftalık 27 saat yoğun İngilizce eğitiminin verildiği, lisans öncesi 1 yıllık eğitim öğretim programıdır.



2. AKADEMİK YAPI

2010 yılında 3 fakülte ve 6 bölüm ile eğitim-öğretime başlayan KTO Karatay Üniversite'nde, bugün 3 enstitü, 6 fakülte, 1 yüksekokul ve 2 meslek yüksekokulunda toplam 7 ön lisans, 32 lisans, 16 yüksek lisans ve 3 doktora programı bulunmaktadır.

Akademik Birimler

AKADEMİK BİRİM	BÖLÜM	ÖĞRENCİ SAYISI
HUKUK FAKÜLTESİ	Hukuk	1.013
İŞLETME VE YÖNETİM BİLİMLERİ FAKÜLTESİ	İşletme	233
	Uluslararası Ticaret	387
	Sigortacılık ve Sosyal Güvenlik	125
	Enerji Yönetimi	88
	Lojistik Yönetimi	46
	İslam Ekonomisi ve Finans	31
	TIP FAKÜLTESİ	Tıp
GÜZEL SANATLAR VE TASARIM FAKÜLTESİ	Mimarlık	267
	İç Mimarlık	192
	Grafik Tasarım	112
	Geleneksel Türk Sanatları	22
	Resim	27
	MÜHENDİSLİK FAKÜLTESİ	Bilgisayar Mühendisliği
Elektrik- Elektronik Mühendisliği		269
Mekatronik Mühendisliği		221
Makine Mühendisliği		235
İnşaat Mühendisliği		311
Malzeme Bilimi ve Nano Teknoloji Mühendisliği		47
Endüstri Mühendisliği		36
SOSYAL VE BEŞERİ BİLİMLER FAKÜLTESİ		Sosyal Hizmet
Psikoloji	60	
Mütercim Tercümanlık (Arapça)	40	
İletişim Tasarımı ve Yönetimi	-	
Tarih	43	
Sosyoloji	59	
SAĞLIK BİLİMLERİ YÜKSEKOKULU	Hemşirelik	157
	Çocuk Gelişimi (4 Yıllık)	124
	Odyoloji	147
	Fizyoterapi ve Rehabilitasyon	65
	Beslenme ve Diyetetik	63
	Ebelik	61
ADALET MYO	Adalet	160

SAĞLIK HİZMETLERİ MYO	Fizyoterapi	58
	Diyaliz	58
	İlk ve Acil Yardım	-
	Anestezi	-
	Tıbbi Görüntülenme Teknikleri	-
	Çocuk Bakımı ve Gençlik Hizmetleri	59
FEN BİLİMLERİ ENSTİTÜSÜ	Elektrik-Bilgisayar Mühendisliği Tezli Yüksek Lisans	43
	Elektrik-Bilgisayar Mühendisliği Tezsiz Yüksek Lisans	1
	İnşaat Mühendisliği Tezli Yüksek Lisans	35
	İnşaat Mühendisliği Tezsiz Yüksek Lisans	34
	İnşaat Mühendisliği Doktora	1
	Mimarlık Tezli Yüksek Lisans	46
	Mimarlık Tezsiz Yüksek Lisans	6
	Mimarlık Doktora	7
	Adli Bilişim Mühendisliği Tezli Yüksek Lisans	5
SOSYAL BİLİMLER ENSTİTÜSÜ	İşletme Tezli Yüksek Lisans	196
	İşletme Tezsiz Yüksek Lisans	81
	Muhasebe ve Denetim Tezsiz Yüksek Lisans	4
	Özel Hukuk Anabilim Dalı Tezli Yüksek Lisans	77
	Kamu Hukuku Tezli Yüksek Lisans	25
	Uluslararası Ticaret Tezli Yüksek Lisans	16
	İnsan Kaynakları ve Sosyal Güvenlik Tezli Y. Lisans	6
	Grafik Tasarım Tezli	-
SAĞLIK BİLİMLERİ ENSTİTÜSÜ	Odyoloji Tezli Yüksek Lisans	21

Kaynak: KTO-Karatay Üniversitesi

Milli büyümeye ve bilimsel gelişime katkı sağlamayı amaçlayan KTO Karatay Üniversitesi, üreten ve hayata şekil veren mezunlar yetiştirebilmek için Malzeme Bilimi ve Nanoteknoloji Mühendisliği, Odyoloji, Enerji Yönetimi ve Sosyal Hizmetler alanlarında dört yıllık lisans düzeyinde bölümler açarak bu alanlarda söz sahibi olacak bireyler yetiştirmektedir.

KTO Karatay Üniversitesi 2016 yılında 4 yeni bölüm açmıştır. Bunlar:

- İletişim Tasarımı ve Yönetimi (4 yıllık),
- İlk ve Acil Yardım (2 yıllık),
- Anestezi (2 yıllık),
- Tıbbi Görüntüleme Teknikleri (2 yıllık).

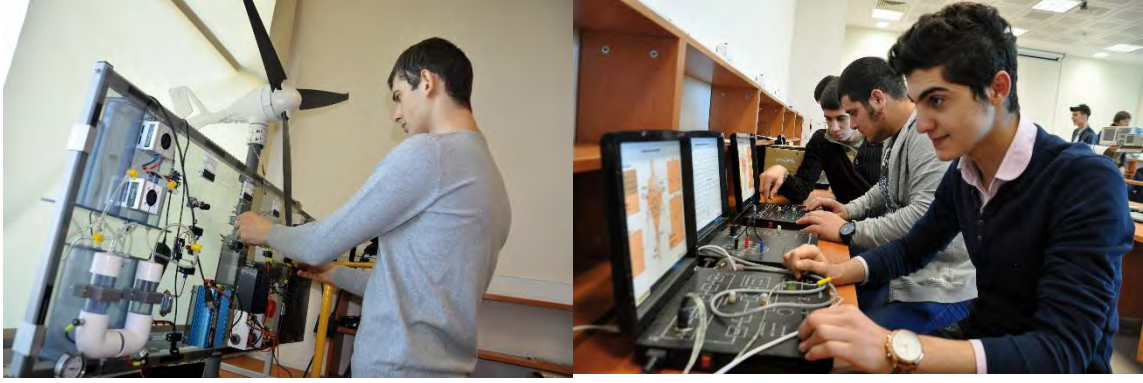

Önümüzdeki dönemde üniversitemizde Konya ticaret ve sanayisinin ihtiyaç duyduğu alanlarda bölümler açılmaya devam edilecektir. Bu kapsamda önümüzdeki yıllarda KTO Karatay Üniversitesi'nde açılması/kurulması planlanan fakülte/bölümler şu şekildedir:

- Eğitim Fakültesi
- İslami İlimler Fakültesi
- Sağlık Hizmetleri Meslek Yüksekokulu
 - Optisyenlik
 - Ameliyat Hizmetleri
 - Ağız ve Diş Sağlığı
- Güzel Sanatlar ve Tasarım Fakültesi bünyesinde
 - Endüstri Ürünleri Tasarımı
- Sosyal ve Beşeri Bilimler Fakültesi bünyesinde
 - Halkla İlişkiler ve Reklamcılık
- Sağlık Bilimleri Yüksekokulu bünyesinde
 - Dil ve Konuşma Terapisi
 - Acil Yardım ve Afet Yönetimi
- Mühendislik Fakültesi bünyesinde
 - Pilotaj
 - Biyomedikal Mühendisliği

3. İŞ DÜNYASI – KTO KARATAY ÜNİVERSİTESİ İŞBİRLİĞİ

KTO Karatay Üniversitesi, Konya Ticaret Odası'nın üniversitesidir. Bu nedenle öğrencilerimiz sanayi ve ticaret dünyası ile iç içe eğitim görmektedirler. Öğrenim süresi boyunca stajlarını tamamlayan öğrencilerimiz, sektörde aranan özelliklere sahip bireyler olarak eğitimlerini tamamlamaktadırlar.

Üniversite bünyesinde kurulan Kariyer Merkezi ile tüm öğrencilerine 20.000'den fazla üyesi olan Konya Ticaret Odası üyesi iş yerlerinde staj imkanı sunulmaktadır. Öğrencileri iş dünyasına yaklaştıran staj olanakları ile yetinmeyen KTO Karatay Üniversitesi her bir öğrenciye sektörel danışmanlar atayarak mezun olmadan önce onların iş dünyasını tanınmasına ve alanının gerekliliklerini önceden bilmesine olanak sağlamaktadır.

4. SEKTÖR DANIŞMANLIĞI

Sektör Danışmanlığı "iş arayan değil, işte aranan mezunlar yetiştirme" ilkesini hayata geçirme amacıyla hazırlanan bir projedir. "Sektör Danışmanlığı" projesi ile birinci sınıfa başlayan her öğrenciye, öğrenim görmekte olduğu alanla ilişkili, KTO üyesi bir sektör danışmanı belirlenir. Sektör danışmanlığının temel amacı, mezun olduğunda iş kuracağı, çalışacağı sektörle ilgili temel verilere sahip, çalışacağı kurumun taleplerini karşılayabilecek donanımda, çalışacağı kuruma neler katabileceğini bilen, "işte aranan" mezunlar yetiştirmektir.

Yükseköğretim sisteminin teori odaklı öğretim metoduna eklenen bu sistem sayesinde öğrenciler, derslerde elde ettikleri bilgiyi uygulama alanı bulur ve aynı zamanda kitaplarda yer almayan ve hayati önem taşıyan bilgiyi sektörde öğrenip sektörel beceri de kazanarak iş dünyasının aradığı niteliğe sahip olup iş bulma sürecinde doğru aday seviyesine yükselir.

Öğrenci İçin Önemi

Yükseköğretim sisteminin teori odaklı öğretim metoduna eklenecek bu sistem sayesinde öğrenciler, derslerde elde ettikleri bilgiyi uygulama alanı bulacak ve aynı zamanda kitaplarda yer almayan ve hayati önem taşıyan bilgiyi sektörde öğrenip sektörel beceri de kazanarak iş dünyasının aradığı niteliğe sahip olup iş bulma sürecinde doğru aday seviyesine yükselebilecektir. Öğrencilerimiz, akademik bilgilerinin yanında Sektör Danışmanlığı projesi sayesinde bir iş ahlakına sahip mezunlar olacaklardır.

İş Dünyası İçin Önemi

Sanayi ve ticaret dünyasına yön veren iş adamlarımız sahip oldukları sektörel bilgiyi ve alanlarında uzun yıllar boyunca kazandıkları tecrübeyi, bu konuda öğrenmeye açık, istekli üniversite öğrencilerine aktararak bir anlamda geleneksel yolla çırak ve kalfa yetiştirerek parçası oldukları iş dünyasının ihtiyaç duyduğu nitelikteki personeli kendi eliyle eğitir.

2015 yılında faaliyete geçen projemiz sayesinde akademik kadromuz ile sanayi dünyası da bir araya gelmiştir. 2015 yılından bugüne kadar toplam 195 firma sektör danışmanı olarak projemizde bizlere destek vermektedir. Projemiz başladığı günden bugüne kadar hız kaybetmeden devam etmektedir. 26 akademik danışman ve 836 öğrenci ile günden güne büyüyerek ilerleyen bir projedir.

Projenin Meyveleri

Alanında uzman sektör danışmanlarıyla buluşturulan öğrencilerimiz, sektör danışmanlarının teşvikiyle TÜBİTAK Uluslararası İHA 2016 (İnsansız Hava Araçları) Yarışması'na katılmıştır. TÜBİTAK tarafından, İHA (İnsansız Hava Araçları) özellikle yangın, kaza gibi acil durumlarda insanlara yardım edecek sivil uygulamalarda kullanılabilir olduğunu göstermek amacıyla düzenlenen uluslararası yarışmada Yerli Malzeme Kullanımı ve Özgün Tasarım Ödülüne layık görülmüş Mühendislik öğrencilerimizin projeleri, gelecek için umut vadetmektedir.

Diğer yandan KTO Karatay Üniversitesi Robot Topluluğu (KAROT), 24-25 Mart 2016 tarihlerinde Erciyes Üniversitesi'nde düzenlenen Mekatron Robot Yarışması, Mini Sumo kategorisinde ilk üç derecenin birden sahibi olarak büyük bir başarıya imza atmıştır.

Ayrıca Konya’da düzenlenen 11. Uluslararası MEB Robot Yarışmasında Mühendislik öğrencilerimizin yapmış olduğu projeler ve robotlar 15 kişilik bir ekiple yarışmış olup çeyrek finale (son 15 robot arasına kalmış) ilerlemişlerdir. Düzenlenen 11. Uluslararası MEB Robot Yarışmasına KTO Karatay Üniversitesi ev sahipliği yapmış olup 13 kişilik hakem heyetinde görev almışlardır.

Staj konusunda ise her öğrencimiz ilgili sektör danışmanı ile staj sürecine başlamıştır.

5. CERN-ALICE’TE BİLİM ÜRETEK TEK TÜRK ÜNİVERSİTESİ

Türkiye’nin kadim üniversitesi KTO Karatay, Türkiye’de olduğu gibi uluslararası arenada da başarılarından söz ettirmektedir. Üniversitemizin bilim ve teknoloji alanına yaptığı yatırımlar ve yürüttüğü çalışmalar, bilim dünyasının kalbinin attığı Avrupa Nükleer Araştırma Merkezi’ne (CERN) kadar uzanmaktadır.

Maddenin yapıtaşlarının incelendiği ve dünyanın en büyük deneylerinden biri olan CERN-Alice Deneyi sürecine Türkiye’den üniversite düzeyinde ilk ve tek üye olan KTO Karatay Üniversitesi hassas hesaplama ve analiz konularında deney sürecine önemli katkı sağlamaktadır. KTO Karatay Üniversitesi’ne mensup bilim insanları dünya çapında saygın bir kariyere sahip bilim insanları ile evrenin temel yapıtaşlarını araştırarak KTO Karatay Üniversitesi’nin bilim üreten üniversite niteliğine uluslararası boyutta katkı sağlamaktadır.

CERN ALICE deney grubuna oy birliğiyle kabul edilen KTO Karatay Üniversitesi ekibi, antimadde, Higgs Bozonu, Kuark-Gluon Plazması ve Büyük Patlama, karanlık madde ve karanlık enerji konularının aydınlanması için çalışmaktadır. Bu kapsamda dünyanın en büyük parçacık fiziği laboratuvarı CERN’deki veriler, KTO Karatay üniversitesinde kurulan laboratuvarında izlenmeye başlamıştır. Yani bir anlamda CERN Konya’ya taşınmıştır.



KONYA
EKONOMİ
RAPORU
2016



**SİVİL TOPLUM
KURULUŞLARI**

1. VAKIFLAR

Vakıflar Genel Müdürlüğü'nden alınan verilere göre, Türkiye genelinde 2016 yılı itibari ile yeni vakıf sayısı 5.075 olarak gerçekleşmiştir. Türkiye sıralamasında 1.640 vakıf ile İstanbul ilk sırada yer almaktadır. İstanbul'u 812 vakıf ile Ankara, 233 vakıf ile İzmir ve 160 vakıf sayısı ile Konya izlemektedir.

5737 sayılı Vakıflar Kanunu'na göre, Medeni kanunun yürürlük tarihinden önce kurulmuş ve yönetimi vakfedenlerin soyundan gelenlere şart edilmiş vakıflara mülhak vakıf denilmektedir. 2016 yılının 8. Ayı itibariyle Türkiye genelinde 265 mülhak vakıf bulunmaktadır. Mülhak vakıf Türkiye sıralamasına bakıldığında 34 mülhak vakıf ile İstanbul birinci sırada yer almaktadır. İstanbul'u 30 mülhak vakıf sayısı ile Gaziantep izlerken onu 24 mülhak vakıf sayısı ile Aydın takip etmiştir. Mülhak vakıf sıralamasında Konya, 13 vakıf sayısı ile 7. Sırada yer almaktadır.

Mülhak Vakıf ve Yeni Vakıf İstatistikleri

Sıra	İl Adı	Mülhak Vakıf Sayısı	Sıra	İl Adı	Yeni Vakıf Sayısı
1	İstanbul	34	1	İstanbul	1.640
2	Gaziantep	30	2	Ankara	812
3	Aydın	24	3	İzmir	233
4	Erzurum	21	4	Konya	160
5	İzmir	20	5	Bursa	91
6	Diyarbakır	18	6	Antalya	90
7	Konya	13	7	Kayseri	75
8	Balıkesir	12	8	Balıkesir	69
9	Şanlıurfa	10	9	Adana	57
10	Adana	8	10	Denizli	56
Toplam		190	Toplam		3.283

Kaynak: Vakıflar Genel Müdürlüğü

2. DERNEKLER

2016 yılında kurulan 112 yeni dernek ile birlikte Konya'da bulunan dernek sayısı 2.792'ye yükselmiştir. 2016 yılı sonu itibari ile Konya'da faaliyet gösteren derneklerde, 1.022 tam zamanlı, 83 yarım zamanlı, 84 proje bazlı çalışan görev yapmıştır. Konya'da özellikle dini, yardımlaşma ve kalkınma içerikli dernekler ön plana çıkmaktadır. Konya, sahip olduğu dernek sayısı ile ülke sıralamasında 7. sırada yer almaktadır.

3. MESLEK KURULUŞLARI

3.1. KONYA TİCARET ODASI (KTO)

Konya Ticaret Odası 2016 yılı sonu itibari ile 70 komitesi ve 18.574 aktif üyesi ile bölgenin ve Türkiye'nin en büyük ve etkin meslek kuruluşları arasında yer almaktadır. Konya Ticaret Odası'nın meslek grupları ve hizmet verdiği üye sayıları aşağıdaki şekildedir:

KTO Meslek Grupları ve Üye Sayıları

GRUP	MESLEK GRUBU AÇIKLAMASI	ŞAHİS FİRMA	ŞİRKET	TOPLAM
1	Bitkisel üretim ile hayvansal-bitkisel gübrelerin ve kimyasalların toptan-perakende ticareti	52	197	249
2	Tarımsal ve hayvansal ürünlerin yetiştirilmesi ve işlenmesi, toptan-perakende ticareti	67	151	218
3	Tahıl, hububat ve bakliyat ürünlerinin yetiştirilmesi, toptan-perakende ticareti	65	182	247
4	Un ve unlu mamuller ile fırın ürünlerinin imalatı, toptan-perakende ticareti	85	154	239
5	Her türlü hayvan yetiştiriciliği ile toptan-perakende ticareti ve veterinerlik hizmetleri	23	271	294
6	Et ve tavuk ürünleri imalatı, toptan-perakende tic.	53	191	244
7	Bitkisel ve hayvansal yağ, süt ürünleri ile dondurulmuş ürünlerin toptan ticareti	49	125	174
8	Gıda ve içeceklerin toptan ticareti	36	105	141
9	Alışveriş merkezleri, süpermarket, bakkaliye, pazar yerlerinde ve internet, TV yoluyla yapılan perakende ticareti	318	493	811
10	Baharat, Kahve, Kakao ve içeceklerin imalatı ile işlenmiş kuruyemiş toptan-perakende ticareti	47	86	133
11	Süt, süt ürünleri, çikolata, şekerleme, hazır yemek ve diğer gıda ürünlerinin imalatı	47	158	205
12	Deri, deri ürünleri ile plastik ve kauçuktan ayakkabı, bot, terlik, ayakkabı malzemeleri İmalatı, toptan- perakende ticareti	35	127	162
13	Deriden ayakkabı imalatı ile spor malzemeleri., müzik alet., oyun ve oyuncakların imal, toptan- perakende ticareti	45	140	185
14	Ev tekstili ürünleri İmal., toptan- perakende ticareti. ve kuru temizleme hizmetleri	74	59	133
15	Tekstil ürünlerinin imalatı, tuhafiyeye, kumaş, iplik ve diğer tekstil ürünlerinin imalatı ve toptan tic.	49	66	115
16	Giyim eşyası imalatı ve toptan ticareti	44	112	156
17	Giyim eşyası ve tekstil ürünleri perakende ticareti	65	162	227
18	Mobilya imalatı ve mobilya ile halı toptan-perakende tic.	105	242	347
19	İletişim ekipmanları ile elektrikli ev aletlerinin imalatı, toptan-perakende ticareti	54	129	183
20	Altın, mücevherat ve saat imalatı toptan-perakende tic.	102	97	199
21	Fotoğrafçılık hizmetleri, züccaciye, attariye, hediyelik eşya imalat, toptan-perakende ticareti	72	94	166
22	Bilgisayar ve çevre birimleri imalatı, büro ekipmanları kitap, kırtasiye ürünleri toptan-perakende ticareti	50	128	178
23	Kâğıt, karton, mukavva ve ürünleri ile basım-yayın ürün. İmalatı, toptan-perak. tic., matb. ve yayın hizmetleri	39	130	169
24	Reklamcılık, teknik test, anadiliz, araştırma ve mesleki-bilimsel faaliyetler	39	216	255
25	Elektronik ve iletişim teçhizatı imalat, toptan-perakende ticareti ile radyo yayıncılığı faaliyetleri	69	137	206
26	Elektrik ve aydınlatma malzemeleri ile ölçme araçları cihazlar imalatı toptan perakende ticareti	34	148	182
27	Bilgi, iletişim, medya, müşavirlik ve danış. hizmetleri	55	199	254

28	Dış ticaret şirketleri	51	290	341
29	Madencilik ve taş ocakçılığı faaliyetleri, inşaat malzemeleri ve cam ürünleri imalatı	26	277	303
30	Ana Metal ve döküm sanayi	22	206	228
31	Makine ve teçhizat hariç fabrikasyon metal ürünleri imalatı	155	380	535
32	Metal cevherleri ve demir, çelik, yassı metal ür. Topt. Tic.	40	205	245
33	Hırdavat malzemelerinin toptan-perakende ticareti	61	116	177
34	Tarım Makinaları İmalatı	67	216	283
35	Takım tezgâhları ve hizmete yönelik makine imalatı	55	271	326
36	Asansör ve genel makine ekipmanları imalatı	41	240	281
37	Her türlü makine toptan ticareti ve kiralanması faaliyetleri	40	173	213
38	Plastik kapı, pencere vb. ile kauçuktan lastik ürünler imalatı toptan-perakende ticareti	28	154	182
39	Genel amaçlı diğer plastik ve kauçuk ürünlerin imalatı ve toptan ticareti	50	177	227
40	Kimyasallar ve kimyasal ürünlerin imalatı, toptan-perakende ticareti	42	133	175
41	İkamet Amaçlı Binaların İnşaatı	414	935	1349
42	İkamet amaçlı olmayan binalar ile diğer yapıların inşaatı	68	197	265
43	Yapı Kooperatifleri	8	217	225
44	Özel Amaçlı İnşaat Faaliyetleri	86	185	271
45	Boya ve malzemeleri imalatı, toptan-perakende ticareti	57	121	178
46	İnşaat malzemeleri toptan-perakende ticareti	66	160	226
47	Sıhhi tesisat, ısıtma-soğutma, havalandırma faaliyetleri	51	149	200
48	Ağaç ürünleri imalatı, toptan-perakende ticareti	35	98	133
49	Mimarlık ve şehir bölge planlama	42	141	183
50	İnşaat mühendisliği ve yapı denetim faaliyetleri	53	219	272
51	Elektrik enerjisi üretimi-iletimi ve mühendislik hizmetleri	53	431	484
52	Motorlu kara taşıtları için diğer parça ve aksesuar. imal.	40	258	298
53	Motorlu taşıt parçaları imalatı	40	248	288
54	Oto galericiler, oto acenteleri ve motosiklet satıcıları	70	128	198
55	Motorlu taşıt parçaları ve aksesuarları topt.-perakende tic.	130	349	479
56	Petrol ve petrol ürünleri ile gaz, imalat, toptan-perakende ticareti	43	360	403
57	Kömür madenciliği, odun-kömür ve tüpgaz topt.-per. tic.	26	115	141
58	Yolcu taşımacılığı faaliyetleri	20	175	195
59	Kara yolu ile şehirler arası yük taşımacılığı (gaz ve petrol ürünleri hariç)	56	268	324
60	Uluslararası Karayolu ile diğer yük taşımacılığı ve hava, demir, deniz yolu ile yük taşımacılığı faal.	22	119	141
61	Taşımacılık için depolama ve destekleyici faaliyetler ile kargo-kurye hizmetleri	44	137	181
62	Konaklama ve gayrimenkul faaliyetleri	88	236	324

63	Seyahat acentesi faaliyetleri ve motorlu kara taşıtlarının kiralanması hizmetleri	23	188	211
64	Yiyecek ve içecek hizmetleri	145	268	413
65	Bankacılık ve finans hizmetleri	6	275	281
66	Sigortacılık Faaliyetleri	90	154	244
67	İdari destek faaliyet ve hizmetleri	33	210	243
68	Eğitim, kültürel ve sportif faaliyetler	60	240	300
69	Her türlü sağlık hizmetleri	44	223	267
70	Medikal ürünlerin imalatı, toptan-perakende ticareti	108	159	267
Toplam Komite:70		4.473	14.101	18.574

Kaynak: Konya Ticaret Odası

3.2. KONYA SANAYİ ODASI (KSO)

Konya Sanayi Odası 24 komitesi ve 1.922 üyesi ile Konya'da hizmet vermektedir. Komite meslek grubu üye sayıları aşağıdaki gibidir:

KSO Meslek Grupları ve Üye Sayıları

Komite Adı	Meslek Grubu Üye Sayısı
1.Komite	82
2.Komite	50
3.Komite	92
4.Komite	50
5.Komite	89
6.Komite	53
7.Komite	57
8.Komite	82
9.Komite	48
10.Komite	91
11.Komite	64
12.Komite	87
13.Komite	50
14.Komite	151
15.Komite	230
16.Komite	47
17.Komite	55
18.Komite	131
19.Komite	65
20.Komite	134
21.Komite	47
22.Komite	71
23.Komite	49
24.Komite	47
Toplam Komite:24	Toplam üye sayısı: 1.922

Kaynak: Konya Sanayi Odası

3.3. KONYA TİCARET BORSASI (KTB)

Konya Ticaret Borsası toplam 10 meslek grubunda 1.177 üye ile hizmet vermektedir. Grup üye sayısı dağılımı aşağıdaki gibidir:

KTB Meslek Grupları ve Üye Sayıları

Meslek Grubu Kodu	Üye Sayısı
1. Meslek Grubu	286
2. Meslek Grubu	87
3. Meslek Grubu	111
4. Meslek Grubu	248
5. Meslek Grubu	53
6. Meslek Grubu	40
7. Meslek Grubu	83
8. Meslek Grubu	60
9. Meslek Grubu	90
10. Meslek Grubu	119
Toplam Komite : 10	Toplam Üye Sayısı: 1.177

Kaynak: Konya Ticaret Borsası

3.4. KONYA ESNAF VE SANATKÂRLAR ODALARI BİRLİĞİ (KONESOB)

Konya Esnaf ve Sanatkârlar Odaları Birliği, T.C Anayasa'sının 135. Maddesinde belirlenen esaslara ve 5362 sayılı Esnaf ve Sanatkârlar Meslek Kuruluşları Kanunu'na göre 21 Temmuz 1966'da kurulup faaliyetlerini sürdüren kamu kurumu niteliğindeki mesleki bir kuruluştur. 2016 yılı itibariyle bünyesinde 84 oda bulunan KONESOB toplam 51.366 üyeye hizmet vermektedir.

KONESOB Meslek Grupları ve Üye Sayıları

Oda Unvanı	Aktif Üye Sayısı
1 Akşehir Bakkallar Odası	519
2 Akşehir Berberler Odası	179
3 Akşehir Kahveciler Odası	256
4 Akşehir Lokantacılar Odası	547
5 Akşehir Madeni İşler Sanatkarları Odası	649
6 Akşehir Marangozlar Odası	160
7 Akşehir Saraçlar Odası	198
8 Akşehir Şoförler Odası	677
9 Akşehir Terziler Odası	269
10 Altınekin Şoförler Odası	308
11 Beyşehir Esnaf Odası	1872
12 Beyşehir Şoförler Odası	346

13	Bozkır Esnaf Odası	700
14	Bozkır Şoförler Odası	251
15	Cihanbeyli Esnaf Odası	1118
16	Cihanbeyli Şoförler Odası	772
17	Çeltik Esnaf Odası	249
18	Çumra Esnaf Odası	1165
19	Çumra Şoförler Odası	232
20	Derbent Esnaf Odası	115
21	Derebucak Esnaf Odası	111
22	Doğanhisar Esnaf Odası	334
23	Doğanhisar Şoförler Odası	121
24	Emirgazi Esnaf Odası	424
25	Ereğli Bakkallar Odası	829
26	Ereğli Berberler Odası	260
27	Ereğli Marangozlar Odası	219
28	Ereğli Kahveciler Odası	253
29	Ereğli Kunduracılar Odası	93
30	Ereğli Madeni Sanatkârlar Odası	1059
31	Ereğli Sebzeciler Odası	313
32	Ereğli Şoförler Odası	1379
33	Ereğli Terziler Odası	253
34	Güneysınır Esnaf Odası	245
35	Hadim Esnaf Odası	381
36	Hüyük Esnaf Odası	443
37	İlgın Esnaf Odası	1223
38	İlgın Şoförler Odası	434
39	Kadınhanı Esnaf Odası	667
40	Kadınhanı Şoförler Odası	352
41	Karapınar Esnaf Odası	1487
42	Karapınar Şoförler Odası	575
43	Konya Ayakkabıcılar Odası	620
44	Konya Bakırcılar Kalaycılar Odası	529
45	Konya Bakkallar Odası	1883
46	Konya Berberler Odası	1569
47	Konya Boyacılar Odası	116
48	Konya Demirciler Odası	654
49	Konya Elektrikçiler Odası	634
50	Konya Emlakçılar Odası	1042
51	Konya Fırıncılar Odası	628
52	Konya Saatçiler Odası	383

53	Konya Hurdacılar Odası	166
54	Konya İnşaatçılar Odası	633
55	Konya Kahveciler Odası	1127
56	Konya Kasaplar Odası	508
57	Konya Kırtasiyeciler Odası	590
58	Konya Lokantacılar Odası	873
59	Konya Marangozlar Odası	296
60	Konya Minibüsçüler Odası	974
61	Konya Mobilyacılar Odası	439
62	Konya Bisikletçiler Odası	225
63	Konya Oto Lastikçiler Odası	683
64	Konya Pastacılar Odası	281
65	Konya Pazarcılar Odası	1356
66	Konya Sıhhi Tesisatçılar Odası	408
67	Konya Şoförler Odası	2407
68	Konya TV. Radyo Tamirciler Odası	309
69	Konya Tenekeçiler Odası	139
70	Konya Terziler Odası	1097
71	Konya Tornacılar Odası	3094
72	Konya Tüp Bayii Ve Satıcılar Odası	138
73	Konya Yorgancılar Odası	569
74	Kulu Esnaf Odası	1131
75	Kulu Şoförler Odası	299
76	Sarayönü Esnaf Odası	474
77	Sarayönü Şoförler Odası	171
78	Seydişehir Esnaf Odası	1399
79	Seydişehir Şoförler Odası	332
80	Tuzlukçu Esnaf Ve Sanatkârlar Odası	120
81	Üzümlü Esnaf Ve Sanatkârlar Odası	231
82	Yunak Bakkallar Esnaf Odası	143
83	Yunak Esnaf Ve Sanatkârlar Odası	314
84	Yunak Şoförler Odası	252
Toplam Üye Sayısı		51.366

Kaynak: Konya Esnaf ve Sanatkârlar Odaları Birliği

Konya’da iş dünyasına hizmet veren bu üç meslek kuruluşu haricinde faaliyet gösteren diğer meslek kuruluşları ve üye sayıları şu şekildedir:

Konya’da Bulunan Diğer Mesleki Kuruluşlar ve Üye Sayıları

Oda Unvanı	Aktif Üye Sayısı
Konya Barosu	2.002
Diş Hekimleri Odası	420
Eczacı Odası	922
Elektrik Mühendisleri Odası	813
Gıda Mühendisleri Odası	564
Serbest Muhasebeciler ve Mali Müşavirler Odası	2.197
Harita Kadastro ve Mühendisleri Odası	741
İnşaat Mühendisleri Odası	2.565
Jeoloji Mühendisleri Odası	692
Veteriner Hekimler Odası	1.435
Makine Mühendisleri Odası	2.035
Mimarlar Odası	1.534
Tabipler Odası	1.204
Ziraat Mühendisleri Odası	1.824

Kaynak: İlgili Kurumlar

KAYNAKLAR

KURUM VE KURULUŞLAR

- ABD Enerji Bilgi Yönetim Dairesi
- Adalet Bakanlığı Adli Sicil ve İstatistik Genel Müdürlüğü
- Adalet Bakanlığı Ceza ve Tevkifevleri Genel Müdürlüğü
- Aile ve Sosyal Politikalar İl Müdürlüğü
- Avrupa Birliği Bakanlığı Sosyal, Bölgesel ve Yenilikçi Politikalar Başkanlığı
- Bankacılık Düzenleme ve Denetleme Kurumu (BDDK)
- Başbakanlık Özelleştirme Dairesi Başkanlığı
- Bilgi Teknolojileri Ve İletişim Kurumu (BTİK)
- Bilim, Sanayi ve Teknoloji Bakanlığı Girişimci Bilgi Sistemi
- Bilim, Sanayi ve Teknoloji Bakanlığı Sanayi Bölgeleri Genel Müdürlüğü
- Bilim, Sanayi ve Teknoloji Bakanlığı Strateji Geliştirme Başkanlığı
- BÜSAN Özel Organize Sanayi Bölgesi Yöneticiliği
- Çalışma ve Sosyal Güvenlik Bakanlığı Çalışma İstatistikleri Bilgi Sistemi
- Çevre ve Şehircilik Bakanlığı ÇED İzin ve Denetim Genel Müdürlüğü
- Çevre ve Şehircilik Bakanlığı Çevre Yönetimi Genel Müdürlüğü
- Devlet Demiryolları 6. Bölge Müdürlüğü
- Devlet Demiryolları 7. Bölge Müdürlüğü
- Devlet Demiryolları Araştırma Planlama ve Koordinasyon Dairesi Başkanlığı
- Devlet Demiryolları İşletmesi Genel Müdürlüğü
- Devlet Hava Meydanları İşletmesi (DHMI)
- Devlet Hava Meydanları İşletmesi Konya Havalimanı Müdürlüğü
- Devlet Su İşleri Genel Müdürlüğü
- Devlet Su İşleri Genel Müdürlüğü 4. Bölge Müdürlüğü
- Dünya Ekonomik Forumu
- Ekonomi Bakanlığı
- Ekonomi Bakanlığı Teşvik Uygulama ve Yabancı Sermaye Genel Müdürlüğü
- Emniyet Genel Müdürlüğü Trafik Hizmetleri Başkanlığı
- Enerya Gaz Dağıtım A.Ş.
- Gelir İdaresi Başkanlığı
- Gençlik ve Spor Bakanlığı Spor Genel Müdürlüğü
- Gıda, Tarım ve Hayvancılık İl Müdürlüğü
- Hazine Müsteşarlığı
- IMF ve OECD
- İçişleri Bakanlığı Dernekler Daire Başkanlığı
- İçişleri Bakanlığı Mahalli İdareler Genel Müdürlüğü
- İş Bankası
- Kalkınma Bakanlığı
- Kalkınma Bakanlığı Bölgesel Gelişme ve Yapısal Uyum Genel Müdürlüğü
- Kamu İhale Kurumu

- Karatay Belediyesi Başkanlığı Fen İşleri Müdürlüğü
- Karatay Belediyesi Başkanlığı Plan ve Proje Müdürlüğü
- Karatay Belediyesi Başkanlığı Yazı İşleri Müdürlüğü
- Karayolları Düzenleme Müdürlüğü
- Karayolları Genel Müdürlüğü 3.Bölge Müdürlüğü
- Konya Barosu
- Konya Belediyeleri (Merkez ve İlçe)
- Konya Bilim, Sanayi ve Teknoloji İl Müdürlüğü
- Konya Büyükşehir Belediyesi
- Konya Büyükşehir Belediyesi İmar ve Şehircilik Dairesi Başkanlığı
- Konya Büyükşehir Belediyesi Mali Hizmetler Dairesi Başkanlığı
- Konya Çalışma ve İş Kurumu İl Müdürlüğü
- Konya Çalışma Ve Sosyal Güvenlik İl Müdürlüğü
- Konya Diş Hekimleri Odası
- Konya Eczacı Odası
- Konya Elektrik Mühendisleri Odası
- Konya Emniyet İl Müdürlüğü
- Konya Esnaf ve Sanatkarları Odaları Birliği
- Konya Gelir İdaresi Başkanlığı
- Konya Gençlik Hizmetleri ve Spor İl Müdürlüğü
- Konya Gıda Mühendisleri Odası
- Konya Harita Kadastro ve Mühendisleri Odası
- Konya İl Kültür ve Turizm Müdürlüğü
- Konya İl Milli Eğitim Müdürlüğü
- Konya İl Planlama ve Koordinasyon Müdürlüğü
- Konya İl Jandarma Komutanlığı
- Konya İl Sağlık Müdürlüğü
- Konya İl Tarım, Gıda ve Hayvancılık Müdürlüğü
- Konya İnşaat Mühendisleri Odası
- Konya Jeoloji Mühendisleri Odası
- Konya Makine Mühendisleri Odası
- Konya Mimarlar Odası
- Konya Organize Sanayi Bölgesi Müdürlüğü
- Konya Orman Bölge Müdürlüğü
- Konya Ovası Projesi (KOP) Bölge Kalkınma İdaresi Başkanlığı
- Konya Sanayi Odası (KSO)
- Konya Serbest Muhasebeciler ve Mali Müşavirler Odası
- Konya Sosyal Güvenlik İl Müdürlüğü
- Konya Su ve Kanalizasyon İdaresi (KOSKİ)
- Konya Tabipler Odası
- Konya Teknokent - Teknoloji Geliştirme Hizmetleri A.Ş.
- Konya Ticaret Borsası (KTB)
- Konya Ticaret Odası (KTO)

- Konya Trafik Platformu
- Konya Turizm Platformu
- Konya Valiliği İl Dernekler Müdürlüğü
- Konya Valiliği İl Mahalli İdareler Müdürlüğü
- Konya Valiliği İl Planlama ve Koordinasyon Müdürlüğü
- Konya Valiliği İl Basın-Yayın ve Enformasyon İl Müdürlüğü
- Konya Vergi Dairesi Başkanlığı
- Konya Vergi Dairesi Başkanlığı Strateji Grup Müdürlüğü
- Konya Veteriner Hekimler Odası
- Konya Ziraat Mühendisleri Odası
- KOSGEB Konya Hizmet Merkezi Müdürlüğü
- KTO Karatay Üniversitesi Rektörlüğü
- Kültür ve Turizm Bakanlığı Strateji Geliştirme Başkanlığı
- Maden Tetkik ve Arama Genel Müdürlüğü MTA Orta Anadolu II. Bölge Müdürlüğü
- Maliye Bakanlığı Bütçe ve Mali Kontrol Genel Müdürlüğü
- Maliye Bakanlığı Muhasebat Genel Müdürlüğü
- Meram Belediyesi Ruhsat ve Denetim Müdürlüğü
- Meram Elektrik Dağıtım A.Ş. (MEDAŞ)
- Mevlana Kalkınma Ajansı
- Milli Eğitim Bakanlığı Özel Öğretim Kurumlar Genel Müdürlüğü
- Müstakil İşadamları Derneği (MÜSiAD)
- Necmettin Erbakan Üniversitesi
- Sağlık Bakanlığı Sağlık Araştırmaları Genel Müdürlüğü
- Savunma Sanayi Müsteşarlığı
- Selçuk Üniversitesi Strateji Geliştirme Daire Başkanlığı
- Selçuk Üniversitesi Yazı İşleri Müdürlüğü
- Selçuklu Belediyesi Ruhsat ve Denetim Müdürlüğü
- Selçuklu Belediyesi Yazı İşleri Müdürlüğü
- Siyaset, Ekonomi ve Toplum Araştırmaları Vakfı (SETA)
- Sosyal Güvenlik Kurumu (SGK)
- Tarım Kredi Kooperatifleri Konya Bölge Birliği
- Tarım ve Kırsal Kalkınmayı Destekleme Kurumu (TKDK)
- Trading Economics
- Türk Patent Enstitüsü
- Türk Standartları Enstitüsü (TSE) Konya İl Koordinatörlüğü
- Türkiye Bankalar Birliği Kredi Risk Merkezi
- Türkiye Cumhuriyeti Merkez Bankası (TCMB)
- Türkiye Esnaf ve Sanatkar Odaları Birliği (TESK)
- Türkiye İhracatçılar Meclisi (TİM)
- Türkiye İstatistik Kurumu (TÜİK)
- Türkiye Odalar ve Borsalar Birliği (TOBB)
- Türkiye Sermaye Piyasaları Birliği
- Türkiye Tarım Kredi Kooperatifleri

- Tü yap Konya Fuarcılık A.Ş.
- Ulaştırma Denizcilik ve Haberleşme Bakanlığı
- Ulaştırma Denizcilik ve Haberleşme Bakanlığı Karayolları Düzenleme Genel Müdürlüğü
- Ulaştırma Denizcilik ve Haberleşme Bakanlığı Karayolları Genel Müdürlüğü
- Uluslararası Para Fonu (IMF)
- Vakıflar Genel Müdürlüğü Konya Vakıflar Bölge Müdürlüğü
- World Economic Forum
- Yükseköğretim Kurulu Başkanlığı
- YUM-BİR – Yumurta Üreticileri Birliği