



1882

KONYA TİCARET ODASI  
KONYA CHAMBER OF COMMERCE

# KONYA EKONOMİ RAPORU 2015

Eylül 2016 - Konya

**KONYA  
EKONOMİ RAPORU  
2015**

**İmtiyaz Sahibi:**

Selçuk ÖZTÜRK  
Yönetim Kurulu Başkanı

**Hazırlayanlar:**

**Ekonomik Araştırmalar ve Proje Müdürlüğü**

Nazlı ÜSTÜN  
Fezullah ALTAY  
Hacı Dede Hakan KARAGÖZ  
Burçin KABAKCI  
Mehmet ÖZÇELİK  
Ahmet ÇELİK

**Grafik Tasarım & Kapak:**

M. Fatih ÖZSOY

**Baskı:**

OLGUN ÇELİK Ambalaj Yayın Reklam  
İnş. San. Tic. Ltd. Şti.  
Büsan Özel OSB Fevzi Çakmak Mh.  
10670 Sk. 26/D Karatay – KONYA  
Tel: 0332 342 32 20

**Baskı Yeri ve Yılı:**

Konya – Eylül 2016

**ISBN:**

978-605-137-574-8

**KONYA TİCARET ODASI**

Vatan caddesi No:1  
Selçuklu – KONYA  
Santral: 0332 221 52 52  
Faks: 0332 353 05 46  
Email: [kto@kto.org.tr](mailto:kto@kto.org.tr)



Bu yayının elektronik kopyasına  
[www.kto.org.tr](http://www.kto.org.tr) adresinden ulaşabilirsiniz.

# SUNUŞ

Konya Ticaret Odası, 134 yıllık köklü geçmiřiyle řehirimiz ve ölkemizin ekonomik, sosyal ve kùltür alanlarda gelişimine katkı sağlamak için canla başla hizmet etmektedir. Odamız, sorumluluk almaktan kaçınmadan řehrimize ve ölkemize hizmet eden üreticilerimize değer vererek, değer üretenleri ise yücelterek tüm imkânlarını halkımız için seferber etmektedir.

Konya Ticaret Odası olarak, Konya'yı, Türkiye'nin merkez řehirlerinden biri yaparak, ticarete rekabet gücü yüksek, sanayisi gelişmiş, yaşam kalitesi yüksek bir kent haline getirmeyi hedefliyoruz. Bu hedef çerçevesinde; programlı olarak yürüteceğimiz projelerimizle, Konya'nın ihracatını artırmak, iş dünyamızın başta nitelikli ara eleman sorunu olmak üzere tüm sorunlarına çözüm olmak, üyelerimizin ticaret hayatında yaşadığı sıkıntıları gidererek özel sektörün ölk ekonomisine maksimum katkıyı sağlaması için çalışacağız.

Odamız, řehrimize dair başta ekonomik olmak üzere sosyal, kültürel ve birçok alanda yaptığı çalışmalarla veri üretmektedir. Konya ekonomisinin faydalanacağı kaynak niteliğindeki çalışmalara önem vermekteyiz. Bu kapsamda, ölkemizin en önemli sanayi ve ticaret merkezlerinden birisi olan Konya'nın sosyo-ekonomik hayatına ışık tutacak **"Konya Ekonomi Raporu 2015"** adlı çalışmayı sizlerle paylaşmaktan mutluluk duyuyoruz. Bu çalışmanın řehirimizin ve ölkemizin ileriye dönük strateji ve hedeflerine ulaşması noktasında temel oluşturacağına inanıyoruz.

Konya Ticaret Odası olarak daima gelecek için çalışmakta ve yeni nesillere daha yaşanılabilir bir Konya ve Türkiye bırakmak için gayret etmekteyiz. Bir önceki yılın Dünya, Türkiye ve Konya ekonomilerinin değerlendirilmesi ve gelecek beklentilerinin ne olacağına dair öngörülerimizin yer aldığı bu çalışmamız da kaynak eser niteliği taşıyacak ve gelecek yıllarda Konya ekonomisinin gelişim sürecini yansıtacak bir arşiv olacaktır.

Bu bağlamda, "Konya Ekonomi Raporu 2015" adlı eserimize katkı sağlayan bütün kurum ve kuruluşlara, kitabın hazırlanmasında yoğun emek sarf eden ekip arkadaşlarıma teşekkür eder, bu ve bunun gibi birçok çalışmayla tekrar karşınızda olma temennisiyle saygılarımı sunarım.

**Selçuk ÖZTÜRK**

**Konya Ticaret Odası  
Yönetim Kurulu Başkanı**



# İÇİNDEKİLER

<b>I. DÜNYA EKONOMİSİNDEKİ GELİŞMELER .....</b>	<b>1</b>
<b>II. TÜRKİYE EKONOMİSİNDEKİ GELİŞMELER .....</b>	<b>13</b>
<b>III. KONYA'YA GENEL BAKIŞ .....</b>	<b>25</b>
<b>IV. DEMOGRAFİK YAPI VE SOSYAL KALKINMA .....</b>	<b>28</b>
1. NÜFUS.....	28
2. GÖÇ.....	30
3. EĞİTİM.....	32
4. SAĞLIK .....	38
5. TURİZM.....	41
6. KÜLTÜR.....	45
<b>V. MAKROEKONOMİK GÖSTERGELER .....</b>	<b>48</b>
1. TARIM.....	48
2. SANAYİ.....	63
3. DIŞ TİCARET .....	70
4. İÇ TİCARET .....	77
5. TİCARİ HAYAT .....	80
6. İSTİHDAM .....	85
7. BÜTÇE VE VERGİLENDİRME .....	90
8. FİNANSAL GÖSTERGELER.....	96
9. YABANCI SERMAYE .....	100
10. YATIRIM TEŞVİK .....	102
11. KAMU YATIRIMLARI.....	104
12. MARKA-PATENT .....	105
13. ENERJİ.....	108
14. HİBE VE DESTEKLER.....	114
<b>VI. ULAŞIM VE HABERLEŞME .....</b>	<b>124</b>
1. ULAŞIM.....	124
2. TRAFİK TESCİL İSTATİSTİKLERİ .....	136
3. HABERLEŞME VE İLETİŞİM TEKNOLOJİLERİ .....	140
<b>VII. KONYA'NIN PROJELERİ.....</b>	<b>141</b>
<b>VIII. RAKAMLARLA KONYA TİCARET ODASI .....</b>	<b>143</b>
<b>IX. KTO-KARATAY ÜNİVERSİTESİ.....</b>	<b>149</b>
<b>X. SİVİL TOPLUM KURULUŞLARI.....</b>	<b>156</b>
<b>XI. KONYA YAŞAM ENDEKSİ .....</b>	<b>163</b>
<b>KAYNAKLAR.....</b>	<b>167</b>





**DÜNYA  
EKONOMİSİNDEKİ  
GELİŞMELER**



## 1. GENEL GÖRÜNÜM

2015 yılı küresel ekonomi açısından olumlu gelişmelerin sınırlı, olumsuz gelişmelerin ise bir hayli fazla olduğu bir yıl olarak geride kalmıştır. 2008 küresel ekonomik kriziyle birlikte dünyada ekonomiye yön veren birçok Merkez Bankası, parasal genişleme paketlerini ileri sürerek, likidite arttırma yoluna gitmiş ve piyasalara ucuz likidite sağlamıştır. Ancak bu hamleler dahi, özellikle gelişmiş ekonomi piyasalarında beklenen hareketliliği bir türlü oluşturamamıştır. Sermaye akışları yoluyla bol ve ucuz likiditeyle karşılaşan gelişmekte olan ekonomiler, küresel ekonominin büyümesine en önemli katkıyı veren blok olmuştur.

2013 yılına kadar küresel ekonomik toparlanmanın itici gücü olan gelişmekte olan ekonomilerin 2013 sonrasında ekonomilerinde meydana gelen yavaşlama, küresel ekonomik büyümeyi de olumsuz etkilemeye başlamıştır. Azalan talep, emtia fiyatlarının düşük seyretmesi özellikle de petrol fiyatlarının tarihi seviyelere gerilemesi ve finans piyasalarında meydana gelen hareketliliklerin küresel ekonomik büyümedeki yavaşlamayla birleşmesi, 2015 yılında dünya ekonomisinin çerçevesini ortaya koymuştur.

Gelişmekte olan ekonomilerden gelen olumsuz ekonomik veriler 2015 yılında küresel piyasalarda tedirginlikler meydana getirmiş olsa da, gelişmiş ekonomilerin bu dönemde toparlanma eğilimleri “özellikle ABD ve Avrupa’da işlerin bir miktar daha iyi gittiğini göstermiştir”. ABD’de iç piyasada meydana gelen talep artışı, bu iyileşmenin tetikleyicisi olmuştur. 2015 yılı boyunca Amerikan Merkez Bankası’nın (FED) faiz arttırıp arttırmayacağına yönelik gelişmeler, küresel piyasalarda sürekli bir tedirginlik yaşanmasına neden olmuştur. FED’in yılsonuna doğru faiz arttırmasıyla küresel piyasalardaki belirsizlikler ortadan kalkmış ve piyasalar rahatlamıştır. 2008 yılından beri, Amerikan bankalarına faizsiz para veren FED’in faizleri 0.25’e yükseltmesi, piyasalarda beklenen bir durum olduğu için özellikle gelişmekte olan ekonomiler açısından 2016 yılında olumsuz bir durum oluşturmayacağı kanaati hâkimdir.

Bu dönemde Euro Bölgesi açısından işsizlik oranlarının azalması, kredi koşullarının iyileşmesi ve tüketici güveninin artması dikkat çekici gelişmeler olmuştur. 2015 yılında Yunanistan’ın yaşamış olduğu borç sorunu, Avrupa’daki ekonomik gündemi meşgul eden diğer bir konu olmuştur. Yunanistan’ın IMF’ye olan borcunu ödeyememesi, temerrüde düşen ilk gelişmiş ülke olarak tarih sayfalarında yer almasına neden olmuştur.

Gelişmekte olan ülkelerin ekonomik büyümelerinden gelen verilerin yavaşlama göstermesi, Çin Borsası’nın yaz aylarında çökmesi ve aynı dönemde ABD’de faizlerle ilgili belirsizlikler bu piyasalardaki dalgalanmaları hızlandırmıştır. Çin’de özellikle üretim ve emlak sektörlerinde hissedilen yavaşlama, Çin ekonomisi açısından çok da ciddi sorunlar oluşturmamıştır. Yabancı rezervlerin fazla oluşu ve hizmet sektöründeki büyüme, Çin ekonomisini bu dönemde güçlü tutan etmenler olmuştur.

Hızlı bir gelişim içerisinde olan ve gelecekte küresel manada önemli bir konuma erişecek olmaları tahmin edilen BRICS (Brezilya, Rusya, Hindistan ve Çin) ülkelerinden Brezilya ve Rusya’nın yaşamış olduğu ekonomik daralma, bu ülkelerin ithalat taleplerinin azalmasına neden olmuştur. Diğer yandan küreselde düşük seyreden petrol fiyatları nedeniyle, bu ülkelerin ihracat gelirlerinde de ciddi gerilemeler meydana gelmiştir.

Diğer yandan petrol fiyatlarının 2015 yılında tarihi düşük seviyelerde seyretmesi, petrol ihraç eden ülkelerin ekonomilerini oldukça olumsuz etkilemiştir. Suudi Arabistan'da döviz rezervleri erimeye başlamış, bütçede meydana gelen açıklar ülke açısından tehlike sinyalleri vermiştir. Venezuela gibi ekonomisi yalnızca petrol ihracatına bağlı ülkeler, iflasla karşı karşıya kalmıştır. 2015 yılında düşük seyreden petrol fiyatları Nijerya, Cezayir, Libya ve Irak gibi ülkeleri olumsuz olarak etkilerken; Avrupa Birliği, Çin, Hindistan ve Türkiye gibi ülkelerde ise olumlu bir etkiye neden olmuştur.

Küresel ekonomiyi bu dönemde etkileyen diğer bir hadise ise; Ortadoğu'daki belirsizlik ortamının devam etmesi, özellikle Suriye'de yaşanan iç savaş nedeniyle halkın önemli bir kısmının Batı'ya doğru göç etmesi ve yaşanan mülteci sorunudur. Batılı ülkeler arasında farklı görüşlerin ortaya çıkmasına neden olan bu durumun, samimi adımlar atılmadan 2016 yılında da çözüme kavuşması beklenmemektedir. Öte yandan DAESH terör örgütünün 2015 yılında Fransa gibi ülkelerde sansasyonel eylemlerde bulunması, terörizm ve güvenlik meselelerini yeniden dünya gündemine taşımıştır.

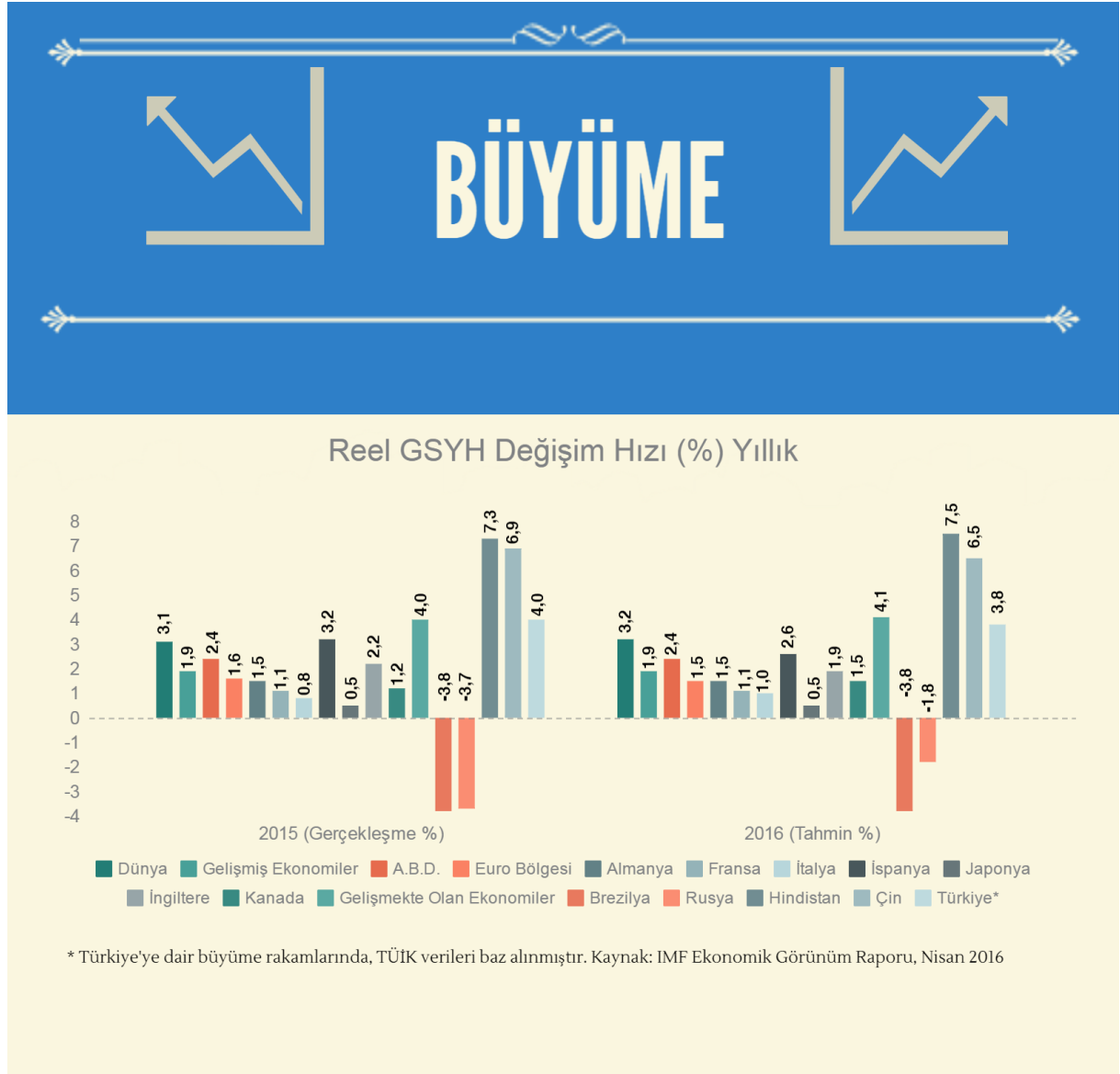

	Gerçekleşme (%)		Tahmin (%)
	2014	2015	2016
Dünya	3,4	3,1	3,2
Gelişmiş Ekonomiler	1,8	1,9	1,9
A.B.D.	2,4	2,4	2,4
Euro Bölgesi	0,9	1,6	1,5
Almanya	1,6	1,5	1,5
Fransa	0,2	1,1	1,1
İtalya	-0,3	0,8	1,0
İspanya	1,4	3,2	2,6
Japonya	0,0	0,5	0,5
İngiltere	2,9	2,2	1,9
Kanada	2,5	1,2	1,5
Gelişmekte Olan Ekonomiler	4,6	4,0	4,1
Brezilya	0,1	-3,8	-3,8
Rusya	0,7	-3,7	-1,8
Hindistan	7,2	7,3	7,5
Çin	7,3	6,9	6,5
Türkiye	2,9	4,0	3,8



Dünya ekonomisi, 2015 yılında bir önceki yıla göre 0,3 daha az büyüme kaydetmiştir. Gelişmiş ekonomilerde büyüme bu dönemde az da olsa ivme kazanırken, gelişmekte olan ekonomiler 0,6 puan kaybederek %4 ciddi bir büyüme kaybı yaşamıştır. Bu dönemde Brezilya, Rusya ve Çin ekonomilerinin büyüme hızlarını kaybetmesi, küresel ekonomiyi frenleyen bir etken olmuştur.



Küresel ekonomide meydana gelen dalgalanmalara rağmen ABD ekonomisi 2015 yılında, bir önceki yıl da olduğu gibi %2,4 büyüme kaydetmiştir.



2014 yılında 0,9 puan büyüyen Euro Bölgesi ekonomileri, 2015 yılında önemli bir toparlanma göstererek %1,6 büyüme göstermiştir. Bölgedeki kırılganlıklar devam etmekle birlikte, kamu borçları gibi konularda iyileşmelere ihtiyaç duyulmaktadır.



2015 yılında ekonomisi ciddi derecede zarar gören ülkelerden birisi Rusya olmuştur. 2011 yılından beri ekonomisi sürekli bir düşüş eğilimi gösteren Rusya, 2015 yılında %3,7 küçülmüştür. Özellikle Rusya'nın bütçe gelirlerinin önemli bir kalemini oluşturan petrol ve doğal gaz gelirlerinin bu dönemde azalması ve Ukrayna ile yaşanan gerginlikler sonucunda uygulanan ticari kısıtlamalar, Rus ekonomisinin küçülmesinin temel nedenlerini oluşturmaktadır.



Çin ekonomisinin 2015 yılında bir önceki yıla göre 0,4 puan küçülerek %6,9 oranında büyümesi, küresel ekonominin büyümesini de frenleyen bir gelişme olmuştur. Bu dönemde Çin Borsasının çökmesi ve ülkede yaşanan yapısal sorunlar, büyümenin önündeki en önemli engeller olmuştur.



Rekabet gücünün zayıf seyretmesi, piyasaya olan güvenin azalması, uygulanan sıkı mali koşullar ve petrol gelirlerinin azalması; Brezilya ekonomisinin %3,8 küçülmesine neden olmuştur.

# ENFLASYON

## Seçilmiş Ülkelerde Enflasyon Oranları



ABD %0,8



Euro Bölgesi %0,2



Japonya %0,3



İngiltere %0,1



Çin %1,6



Rusya %12,9



Brezilya %10,7



Türkiye %8,8

2015 yılında küresel ekonomide yaşanan durgunluk ve talep yetersizliği, fiyat hareketlerini sınırlamıştır. Gelişmiş ülkelerde enflasyon bir önceki yıla göre 0,1 puan gerileyerek %0,6 oranında gerçekleşmiş ve bu ülkeler açısından hala bir risk faktörü olduğunu göstermiştir. Euro Bölgesi'nde ise enflasyon 0,4 puan artış göstererek %0,2 olmuştur. Ancak Avrupa'da enflasyonun hedeflerin altında gerçekleşmesi, Avrupa Merkez Bankası'nın parasal genişleme politikasını Mart 2017'ye kadar uzatmasına neden olmuştur. Gelişmekte olan ekonomilerde enflasyon, bir önceki yıla aynı seviyelerde kalırken özellikle Brezilya ve Rusya gibi ülkelerde enflasyonun çift haneli rakamlara çıkması, bu ülkeler açısından ciddi risk oluşturmaktadır.

# FAİZ 2015

Seçilmiş Bölgelerde Merkez Bankası Faiz Oranları (%)

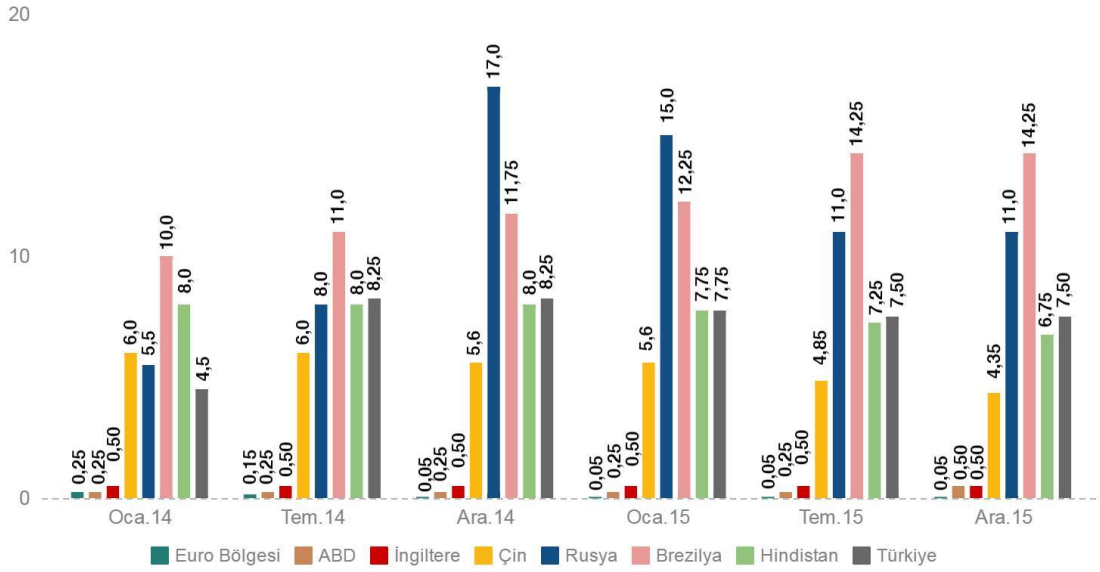

2014 yılında tahvil alım programını sonlandıran ABD'de, faizlerin akıbeti 2015 yılı için küresel ekonomide tedirginlikler meydana getirmiştir. FED'in Aralık ayında faizleri 0,25'ten 0,50 seviyesine arttırmasıyla birlikte piyasalar oldukça rahat bir nefes almıştır.

Avrupa Merkez Bankası (ECB) 2015 yılında faiz oranlarında herhangi bir değişikliğe gitmemiştir. Özellikle düşük enflasyonla mücadele açısından, varlık alım programlarına yönelik ECB'nin 2016 yılında da bu yönde politikalar yürüteceği beklenmektedir.



# KAMU MALİYESİ



## Gelişmiş ve Gelişmekte Olan Ekonomilerde Bütçe Dengesi (GSYH %)

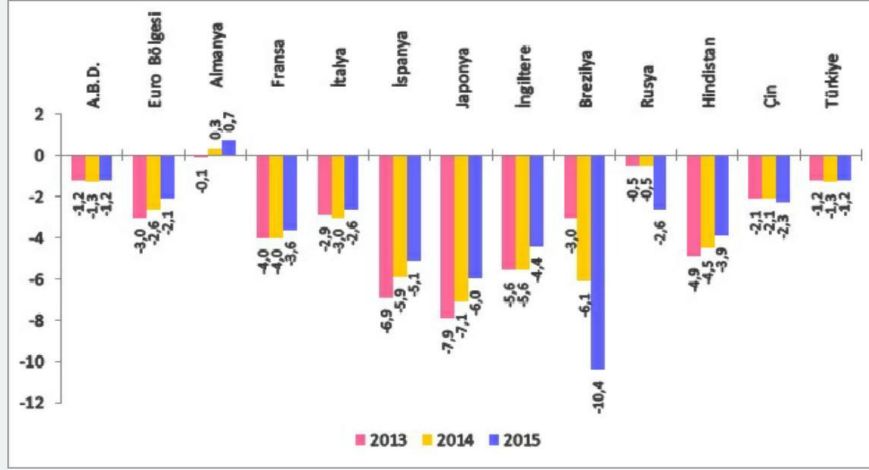

Küresel ekonomik krizle birlikte bozulan bütçe dengeleri, 2015 yılında toparlanma eğilimi göstermiştir.

Ancak ekonomilerin en önemli göstergeleri niteliğinde olan, devlet bütçelerinde istikrar bir türlü sağlanamamaktadır. Seçilmiş bölgeler ele alındığında Almanya hariç her ülke ve bölgenin bütçe açığı verdiği görülmektedir. Öte yandan Merkez Bankaları tarafından uygulamaya konulan genişletici para politikaları da bütçe dengelerini olumsuz yönde etkileyerek kamu finansman maliyetlerini artırmaktadır.

## Gelişmiş ve Gelişmekte Olan Ekonomilerde Kamu Kesim Borç Yükü (GSYH %)

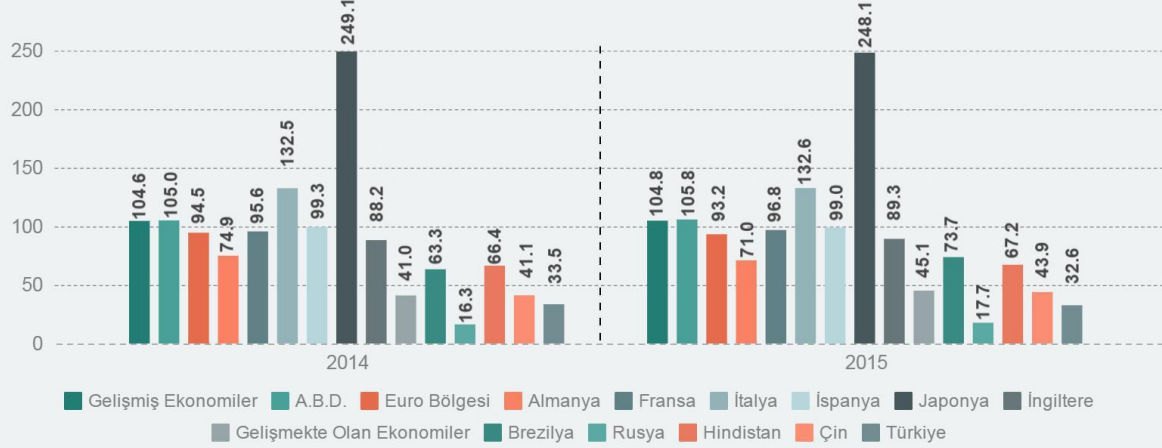

Kamu kesimi borç stoku bir ülkede Kamu İktisadi Teşebbüsleri (KİT) haricindeki birimlerin iç ve dış borçlarının toplamının ifade etmektedir. Kamu kesimi borç yükü ise bir ülkenin kamu borç stokunun o dönemdeki GSYH'ye oranıdır. Euro Bölgesi'ne girebilmekte ölçü olarak kabul edilen Maastricht kamu kesimi borç yükü kriterinin, tavan ölçüt oranı %60'dır. Bu bağlamda gelişmiş ekonomilerden ziyade, gelişmekte olan ekonomilerde bu kriterin daha başarılı olduğu görülmektedir. 2015 yılında bu oran Euro Bölgesi'nde bir düşüş eğilimi göstermişken, Brezilya'da ise yaklaşık 10 puanlık artış görülmüştür.



# CARİ İŞLEMLER DENGESİ



Cari işlemler dengesi, ekonomik performansın önemli göstergelerinden biridir. Bir ülkenin başka ülkeler karşısında, ekonomik işlemlerini gösteren ödemeler dengesinin en önemli alt dengesidir. İhracat ve döviz kazandırıcı işlemler sonucunda elde ettiği gelir, ithalat ve diğer döviz kaybettirici işlemleri sonucunda ödemiş olduğu giderlere eşitse cari denge söz konusudur.

## CARİ İŞLEMLER AÇIĞI

(milyon dolar)

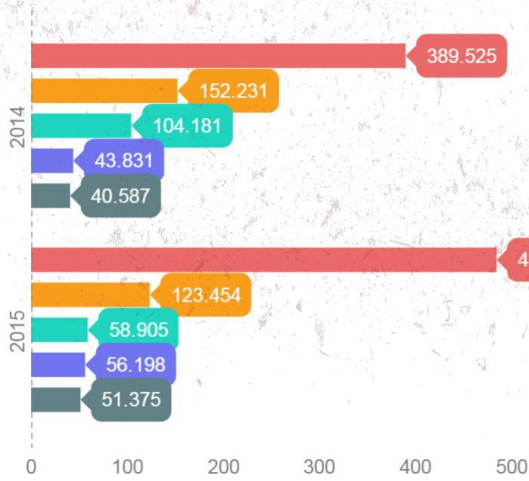

En Fazla Cari Açık Veren 5 Ülke



2014 yılında olduğu gibi 2015 yılında da dünyada en fazla cari açık veren ülke ABD olmuştur. Bu dönemde cari açığı yaklaşık 95 milyar dolar artarak 484 milyar dolara ulaşmıştır. İngiltere ve Brezilya'da cari açık bir önceki yıla göre önemli miktarda azalırken, Avustralya ve Kanada da ise artış eğilimi göstermiştir. Geçen yıl en fazla cari açık veren ilk 5 ülke arasında yer alan Türkiye'nin yerine, bu dönemde listeye Avustralya dahil olmuştur. İlk 5 ülke arasında bir önceki yıla göre cari açığında en sert düşüş yaşanan ülke Brezilya olmuştur. Brezilya Reali'nin Dolar karşısındaki değer kaybıyla bağlantılı olarak artan ticaret fazlası ile Brezilyalıların azalan yurt dışı seyahatleri ve ülkede süregelen ekonomik kriz, cari açığa meydana gelen düşüş üzerinde etkili olan başlıca faktörler olmuştur.

Bir ekonomi açısından risk teşkil eden faktörlerden birisi, cari açığın miktarından ziyade cari açığın milli gelire oranının yüksek seviyelerde olmasıdır. Ekonomistler bu oranının genelde %4, %5 ve %6'nın üzerinde olması durumunda, yavaş gelir büyümesi ve önemli bir reel döviz kuru aşınmasıyla sonuçlanacağını düşünmektedir. İlk 5 ülke açısından bu oranının kısa ve orta vadede bir sorun teşkil etmeyeceği düşünülmektedir.

## CARİ İŞLEMLER FAZLASI (milyon dolar)

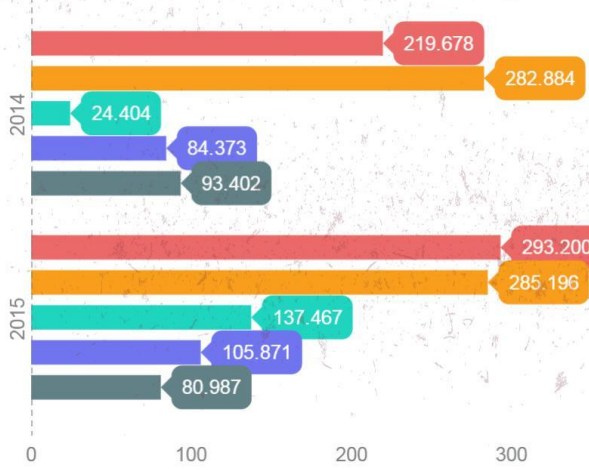

En Fazla Cari Fazla Veren 5 Ülke

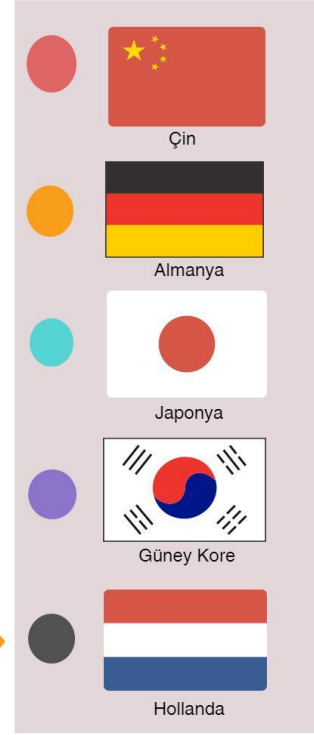

2014 yılında en fazla cari fazla veren ülke olan Almanya, bu unvanını 2015'te Çin'e kaptırmıştır.

Suudi Arabistan azalan petrol gelirleri nedeniyle 2015 yılında listede yer alamamış ve yaklaşık 40 milyar dolar cari açık vermiştir.

Bir önceki yıl 24 milyar dolar cari fazla veren Japonya'nın bu rakamı 2015 yılında 137 milyar dolara çıkarması, oldukça dikkat çekici bir gelişme olmuştur.



## İŞSİZLİK



### Seçilmiş Ülkelerde İşsizlik Oranları (%)

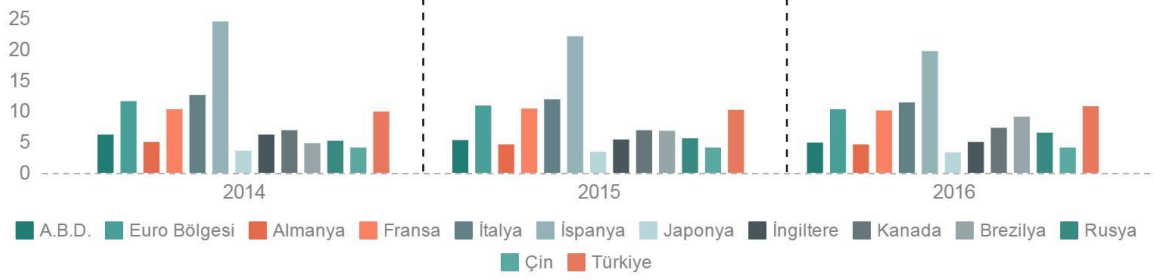

	Gerçekleşme (%)		Tahmin (%)
	2014	2015	2016
A.B.D.	6.2	5.3	4.9
Euro Bölgesi	11.6	10.9	10.3
Almanya	5.0	4.6	4.6
Fransa	10.3	10.4	10.1
İtalya	12.6	11.9	11.4
İspanya	24.5	22.1	19.7
Japonya	3.6	3.4	3.3
İngiltere	6.2	5.4	5.0
Kanada	6.9	6.9	7.3
Brezilya	4.8	6.8	9.1
Rusya	5.2	5.6	6.5
Hindistan	7.2	7.3	7.5
Çin	4.1	4.1	4.1
Türkiye	9.9	10.2	10.8

Kaynak: IMF International Financial Statistics (IFS)

Büyümenin düşük seyretmesi ve küresel ekonomik aktivitenin beklenen seviyelere ulaşamaması, istihdam üzerinde baskı oluşturmaktadır. 2015 yılında gelişmiş ülkelerde işsizlik olumlu bir seyir izleyerek düşerken, gelişmekte olan ekonomiler için benzer durum söz konusu değildir. Brezilya'da işsizlik bir önceki yıla göre 2 puan artarak %6,8 seviyesine, Rusya'da 0,4 puan artarak %5,6 seviyesine ulaşmıştır. Gelişmiş ülkelerin performansı ele alındığında; ABD'de bir önceki yıla göre 0,9 puan düşerek %5,3 olan işsizlik oranının oldukça iyimser bir gelişme olduğu görülmektedir. ABD'de 2016 yılına dair beklenen işsizlik oranı ise %4,9 seviyesindedir. Öte yandan işsizlik rakamlarında başarılı performans sergileyen bölgelerden birisi de Euro Bölgesi'dir. Bir önceki yıla göre 0,7 puan azalan işsizlik oranı, 2015 yılında %10,9 düzeyinde gerçekleşmiştir. 2016 yılına dair Euro Bölgesi'nde beklenen işsizlik oranı ise %10,3'dür. Euro Bölgesi ülkelerinden Fransa'da ise işsizlik 0,1'lik bir artışla %10,4 olurken, İspanya'da 2,4 puan düşen işsizlik oranı %22,1 seviyesine gerilemiştir.



## “ DÜNYA TİCARETİ ”



### DÜNYA

Üç yıldır yavaşlayan dünya ticareti, 2015 yılında önemli ölçüde daralmıştır. 2013 ve 2014 yıllarında sırasıyla %2,0 ve %1,2 büyüyen dünya ticareti, 2015 yılında %10,9 küçülmüştür. Bu bağlamda 2014 yılında 18.49 trilyon dolar olan dünya ticareti, 2015 yılında 16.48 trilyon dolara gerilemiştir. Küreselde meydana gelen gerileme ile birlikte, tüm dünyada ihracat azalmıştır. Yalnız ihracatla sınırlı kalmayan azalma, küresel ithalatta da yaşanmıştır. 2015 yılında küresel ithalatta meydana gelen düşüş %12,5'dir.



### ABD

ABD'nin ihracatı 2015 yılında bir önceki yıla göre %7,3 azalmıştır. Öte yandan dünyanın en büyük ithalat pazarı konumunda olan ABD'nin ithalatı bir önceki yıla göre %4 azalarak 2.3 trilyon dolara gerilemiştir.



### EURO BÖLGESİ

Euro Bölgesi; ihracatı 2015 yılında % 11,9 azalmasına rağmen, dünyada en fazla ihracat yapan bölge olma unvanını korumuştur. Dünya ihracatının Çin ve ABD'den sonra üç numaralı konumunda yer alan Almanya'nın da ihracatı bir önceki yıla göre %11,1 azalmıştır. İhracatta büyük kayıp yaşayan Almanya, bu dönemde ithalatta da %12,9 azalma yaşamıştır.

### Dünya Mal Ticareti (Trilyon Dolar)

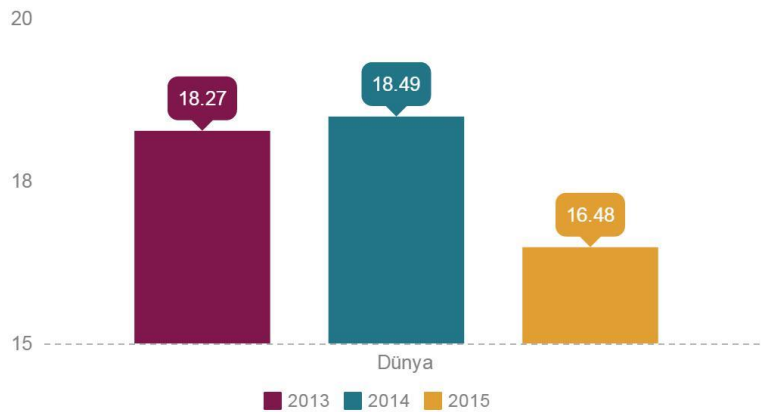

Kaynak: IMF International Financial Statistics (IFS)

## GELİŞMİŞ EKONOMİLER



2015 yılında gelişmiş ülkelerin ihracatı, bir önceki yıla göre % 11,3 puan azalmıştır. Bu dönemde gelişmiş ülkelerin toplam ihracatı; 9.589 trilyon dolardır. Gelişmiş ülkelerin ithalatı ele alınacak olursa bir önceki yıla göre ithalatları azalan gelişmiş ülkelerin toplam ithalatı; 10,1 trilyon dolara gerilemiştir.

## GELİŞMEKTE OLAN EKONOMİLER



Çin 2015 yılında gerçekleştirdiği 2,28 trilyon dolar ihracatla, en çok ihracat yapan ülke konumunda yer almıştır. Buna karşın ihracatı uzun süreden sonra ilk kez %2,5 azalmıştır. İhracatta düşen petrol gelirleri nedeniyle en ciddi kayıp yaşayan ülkelerin başında Rusya gelmektedir. Bir önceki yıla göre Rusya'nın ihracatı %31,5 azalarak, 340 milyar dolara gerilemiştir. Rusya'nın diğer yandan zirvede yer aldığı başka bir husus ta ithalatta yaşanmıştır. İthalatı 2014 yılına göre %37 azalan Rusya, toplam 213 milyar dolar ithalat gerçekleştirmiştir.



### HAM PETROL



#### Dünyada Petrol Fiyatlarının Seyri (2014-2015) Dolar

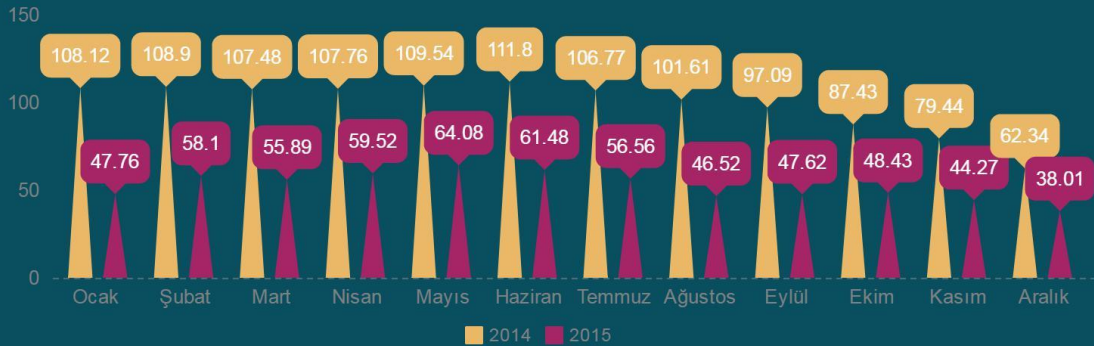

Kaynak: ABD Enerji Bilgi Yönetim Dairesi, US Energy Information Administration



ABD ve petrol üreten ülkelerin, yüksek kapasitelerde ham petrol üretmeye devam etmeleri, ham petrolde arz fazlası oluşturmaktadır. Buna karşın küresel ekonomik durgunluk kaynaklı olarak talebin düşük seyretmesi, ham petrol fiyatlarının yukarı yönlü hareketliliğini engellemektedir.

2015 yılında emtia fiyatları düşük seyretmiştir. Petrol fiyatlarıyla birlikte enerji, metal ve gıda fiyatlarında da önemli düşüşler yaşanmıştır. 2016 yılında da emtia fiyatlarının düşük seyretmesinin hammadde ihraç eden ülkeler açısından risk oluşturması beklenmektedir.



2016 yılının, 2015 yılına göre hem gelişmiş ekonomiler hem de gelişmekte olan ekonomiler için daha iyimser bir yıl olacağı beklenmektedir. 2015 yılında düşük seyreden emtia fiyatları küresel büyümeyi oldukça olumsuz etkilemiştir. 2016 yılında petrol fiyatlarının düşük seyretmesi Suudi Arabistan, Venezuela, Brezilya ve Rusya gibi ülkelerin büyümeleri önündeki en büyük engel olarak durmaktadır. Çin ekonomisinin 2015 yılında %6,9 büyümesi, 1990 yılından beri görülen en düşük büyüme olmuştur. 2016 yılında da Çin ekonomisinin yavaşlamaya devam edeceği beklenmektedir. Gelişmekte olan ekonomilerden Hindistan'ın Brezilya ve Rusya gibi enerji kaynaklarına bağlı bir büyüme modelinin olmayışı, ülkeyi avantajlı kılmaktadır. İstikrarlı bir büyüme sergileyen Hindistan ekonomisinin 2016 yılında da gelişmekte olan ekonomilerin büyümelerini tetikleyeceği beklenmektedir.

22



**TÜRKİYE  
EKONOMİSİNDEKİ  
GELİŞMELER**



## 1. GENEL GÖRÜNÜM

2015 yılı Türkiye ekonomisi için zorlu bir yıl oldu. Küresel tarafta; ABD Merkez Bankası Fed'in 9 yıl aradan sonra ilk faiz artırımlarına hazırlanması sonucu, Türkiye ve benzer gelişmekte olan ülkeler daha önce pek görülmedik boyutlarda sermaye çıkışlarına ve buna bağlı olarak dolar karşısında sert bir şekilde zayıflayan para birimlerine maruz kalmıştır. Kasım seçimlerinden önce ekonomik beklenti ve güven 2008-2009 krizi seviyelerine inmiştir.

Küresel ortamdaki bu olumsuz koşullara ek olarak, Türkiye'de 2015 yılı; 2 genel seçim, siyasi belirsizlik riski, kaos oluşturma çabası, Suriyeli mülteci konusu ve Güneydoğu'da yaşanan terör ile geçmiştir. Bu ve benzeri olaylar tabii ki ekonomimizi doğrudan etkilemiştir.

2014 yılının son çeyreğine yapısal reform rüzgârıyla giren Türkiye ekonomisi, 2015 yılının son çeyreğine kadar bu rüzgârı arkasına alarak hareket edememiştir. Önce 7 Haziran sonrası oluşan siyasi belirsizlik, sonrasında 1 Kasım'a kadar süren "ekonomide ve siyasi ortamda uzun yıllar sonra istikrarsızlık mı hâkim olacak" sorusu ekonomiyi gündemin ana konusu olmaktan çıkarmıştır.

İç ve dış konjonktürde yaşanan bu gelişmelere rağmen Türkiye'nin 2015 yılında yüzde 4 büyüme oranı ile beklentilerin üzerinde bir performans sergilemiştir. Büyümenin kaynaklarına bakıldığında ise hala iç talep kaynaklı büyümenin devam ettiği, yatırımlardaki artışın sınırlı kaldığı ve ihracatın büyümeye negatif katkı yaptığı görülmektedir. Kamu harcamalarının da bu dönemde büyümeyi destekleyecek şekilde gevşetildiğini söylemek yanlış olmaz.

2015 yılında ekonomimizdeki olumlu göstergeler ise cari işlemler açığındaki azalma, mali disiplinin sürdürülmesi, vergi gelirlerindeki artışın etkisiyle kamu bütçesindeki olumlu görünüm ve sanayi üretimindeki artış olarak sayılabilir.

Diğer yandan 2015 yılında Euro bölgesi ekonomilerinde yapısal sorunların varlığını sürdürmesi ve istikrarlı büyüme sağlanamaması, euro/dolar paritesindeki gerileme ile komşularımız Irak, Rusya ve Suriye gibi ülkelerde devam eden jeopolitik sorunlar nedeniyle ihracatta düşüş kaydedilmiştir. Dolayısıyla ihracatın büyümeye katkısı negatif olmuştur.

2015 yılı sonunda enflasyon, 2012 yılından bu yana sabitlenen % 5'lik hedefin 3,81 puan üzerinde % 8,81 düzeyinde gerçekleşmiştir. Enflasyonun tahminlerin üzerinde gelmesinde; döviz kurunda kaydedilen birikimli artışlar, gıda fiyatlarının yüksek seyri ile beklentilerdeki bozulmaya bağlı olarak enflasyon eğiliminin güçlenmesi etkili olmuştur.

Ekonominin en önemli göstergelerinden olan **merkezi yönetim bütçe dengesi** olumlu görünümünü 2015 yılında da korumuştur. Merkezi yönetim bütçesi hedeflenenden daha iyi bir performans sergilemiş ve bütçe açığı öngörülen değer altında gerçekleşmiştir. Bu gelişmede özellikle dâhilde alınan KDV ve ÖTV gibi dolaylı vergiler kaynaklı vergi gelirlerindeki artışlar etkili olmuştur.

# 2015 yılında Türkiye Ekonomisinde Durum ne?

## Olumlu Gelişmeler



## Olumsuz Gelişmeler



### Türkiye Ekonomisi 25 aydır aralıksız büyüyor...

Yıllara Göre Büyüme Oranları (%)

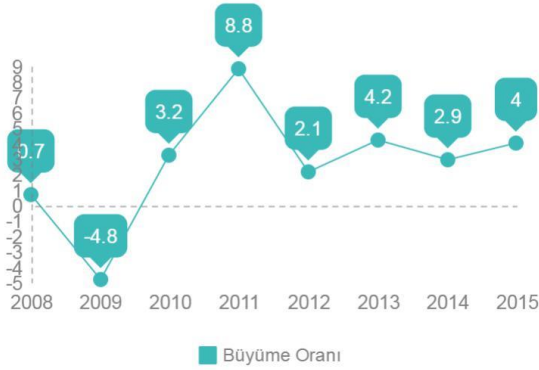

### Sanayi üretim endeksi yüzde 4,5 arttı...

Sanayi üretim endeksi büyümenin öncü göstergelerinden biridir. Bu açıdan sanayi üretim endeksi de 2015 yılında yüzde 4,5 arttı.

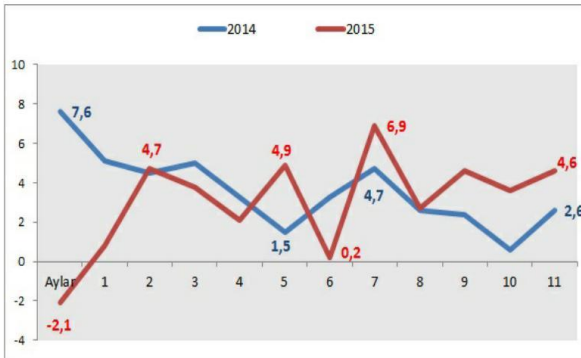

### Kişi başı milli gelir azaldı

2015 yılında Türk Lirasında yüzde 25'e varan değer kaybı nedeniyle, GSMH yüzde 4 oranında büyüse de kişi başına düşen milli gelir azaldı. Türkiye maalesef 2009 yılından bu yana 10.000 \$ bandında sıkışıp kaldı.

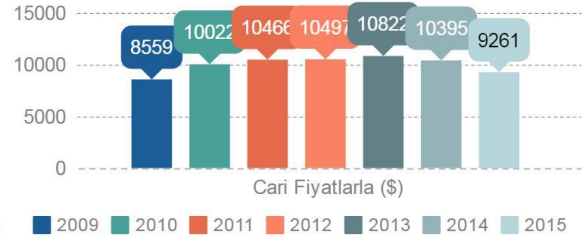

### Enflasyonda kötü karne...

### Enflasyon Rakamları

TÜFE 13 AYIN EN YÜKSEĞİNDE



2015 yılı sonunda enflasyon, % 5'lik hedefin 3,81 puan üzerinde %8,81 düzeyinde gerçekleşmiştir.

## Cari açık düşüyor...



Petrol fiyatlarındaki düşüşün enerji ithalatına bağımlı olan Türkiye'nin dış ticaret açığını azaltması cari açığı da olumlu etkiliyor.

Böylece cari açık 2015 yılında yüzde 4,47 seviyesine gerileyerek Türkiye tarihinin en düşük seviyesine ulaştı.

## Kamu maliyesindeki güçlü görünüm devam etti...

2015 yılında dolaylı vergi gelirlerindeki artışa bağlı olarak bütçe açığı %3,3 oranında daraldı.

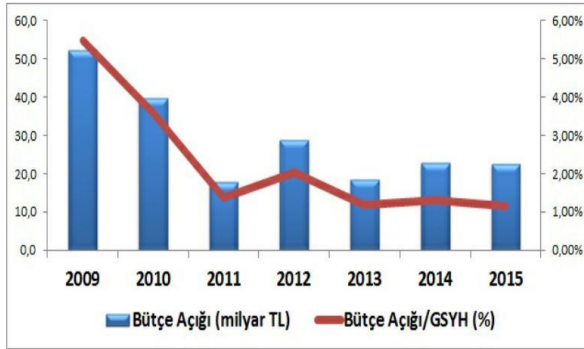

## İşsizlik son 5 yılın zirvesinde...

İşsizlik oranı geçen yıl, bir önceki yıla göre 0.4 puan artarak yüzde 10.3 olarak gerçekleşti.

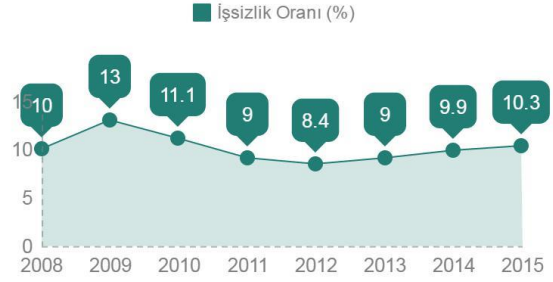

İşsizlik oranı erkeklerde 0.2 puanlık artışla yüzde 9.2 kadınlarda ise 0.7 puanlık artışla yüzde 12.6 oldu.

## 2015'te ithalat ve ihracat geriledi

2015 yılında artan jeopolitik riskler nedeniyle ihracat hacmi baskı altında kalırken, AB ülkelerindeki toparlanma sayesinde bu etki sınırlandı.

## Dış Ticaret Göstergeleri (milyon dolar)

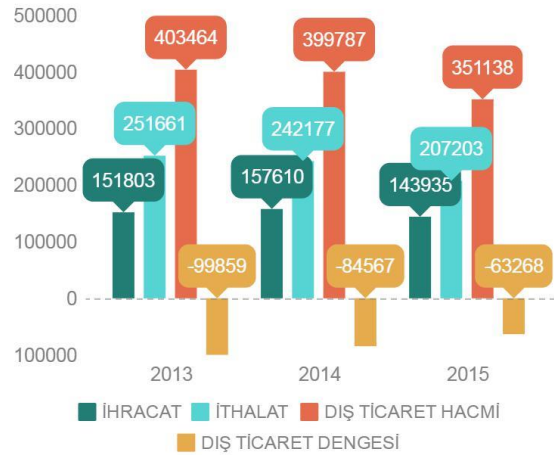

## 2. BÜYÜME

İç talep ve yatırımlar 2015 yılı genelinde büyümede etkili olurken Türkiye'nin makroekonomik göstergelerindeki istikrar küresel piyasalarda yaşanan olumsuz gelişmelerin Türkiye ekonomisi üzerindeki etkisini zayıflatmıştır.

Türkiye İstatistik Kurumu (TÜİK) verilerine göre, Gayri Safi Yurtiçi Hasıla (GSYH) oranı 2015 yılında bir önceki yıla göre reel olarak yüzde 4 oranında artmıştır. Bu büyüme oranı ile Türkiye 2016-2018 Orta Vadeli Program'da (OVP) 2015 yılı için hedeflenen yüzde 4 büyüme oranını yakalamıştır. Böylece 2015 yılı GSYH cari fiyatlarla 719 milyar 967 milyon dolara ve sabit fiyatlar ile 131 milyar 289 milyon liraya ulaşmıştır. 2015 yılı dördüncü çeyreğindeki pozitif büyüme ile birlikte Türkiye ekonomisi, 2009 yılı son çeyreğinden itibaren 25 çeyreklik dönem boyunca aralıksız pozitif büyümesini sürdürmüştür.

Böylece Türkiye, G20 ülkeleri arasında en hızlı büyüyen dördüncü ekonomi olurken, Çin ve Hindistan hariç gelişmekte olan ekonomilerin 2 katından fazla büyümüştür.

2015 yılı büyümesi üretim yönünden sanayi ve hizmetlerde yüksek katma değer artışları; talep yönünden ise büyük ölçüde özel tüketim harcamalarındaki artış (büyümeye katkı 3 puan) kaynaklı olmuştur. 2014 yılında büyümeye katkısı negatif yüzde 0,3 düzeyinde olan sabit sermaye yatırımlarının 2015 yılı büyümesine katkısının yüzde 0,9 seviyesinde gerçekleşmiş olması büyümenin sürdürülebilirliği adına önemli bir iyileşmedir.

2015 yılı mal ve hizmet ihracat oranı yüzde 0,8 oranında azalmıştır. İç taleple ilgili en önemli göstergelerden biri olan hanehalkı nihai tüketim harcamaları bir önceki yıla göre yüzde 4,5 artarken, devletin nihai tüketim harcamaları ise yüzde 6,7 oranında artış göstermiştir. İthalat oranında yaşanan artış yüzde 0,3 olarak gerçekleşmiş ve dolayısıyla 2015 yılı ekonomik büyümesine iç talebin katkısı etkili olmuştur.

Büyümenin sektörel bazda kompozisyonuna bakıldığında; üretim yöntemine göre GSYH içinde 2015 yılı itibarıyla %59,6 ile en yüksek paya sahip olan hizmetler sektörü yıl genelinde büyümeyi 2,2 puan yukarı çekmiştir. Hizmetler sektörünü 1 puanlık katkısıyla sanayi sektörü izlemiştir. Bu dönemde son 10 yılın en güçlü performansını sergileyen tarım sektörü de büyümeyi 0,7 puan artırıcı yönde etkilemiştir. İnşaat sektörü ise son çeyrekteki olumlu performansına rağmen yıl genelinde büyümeye sınırlı ölçüde katkı sağlamıştır.

**Üretim Yöntemiyle GSYH'ye Katkı (% puan)**

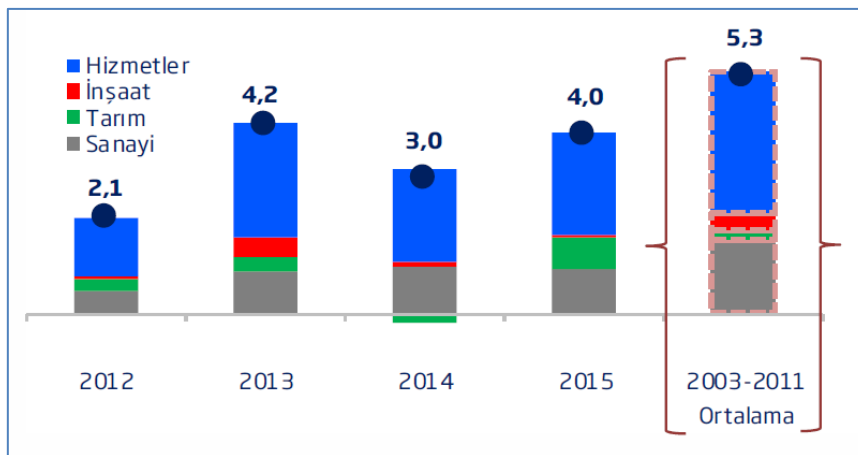

Kaynak: TÜİK

2015'te gayrisafi yurtiçi hasıla yüzde 4'lük büyümeye 131 milyar TL seviyesini aşıya da 2015'te TL'nin ABD Doları karşısında yaklaşık yüzde 25 değer kaybetmesi sonucu, **Dolar bazında kişi başına düşen milli gelirden düşüş yaşanmıştır.** 2014 sonunda 10 bin 279 dolar olan kişi başına düşen milli gelir, 2015'te 9 bin 177 dolar seviyesine inmiştir. Böylece dolar bazında kişi başı milli gelir beş yılın ardından yeniden 10.000 dolar düzeyinin altına gerilemiştir.

### 3. İŞGÜCÜ PİYASASINDAKİ GELİŞMELER

2015 yılı işgücü piyasasındaki gelişmeler değerlendirildiğinde, işgücüne katılım oranlarındaki artışların devam ettiği ancak 2014 yılındaki artışların gerisinde kaldığı görülmektedir.

Ülkemizde işsizlik önemli bir sorun olmaya devam etmektedir. İşsizlik oranı 2015 sonunda bir önceki yıla göre ortalama 0,4 puan artarak yüzde 9,9'dan %10,3'e yükselerek son 5 senenin en yüksek oranına ulaşmıştır. 2015 yılında erkeklerde işsizlik oranı yüzde 9,2 seviyesinde iken, bu oran kadınlarda yüzde 12,6 olarak gerçekleşmiştir. Genç işsizlik oranı ise 2015 yılında bir önceki yıla göre 0,6 puan artarak yüzde 18,6 seviyesinde gerçekleşmiştir

İşgücüne katılma oranı 2015 yılı genelinde bir önceki yıla göre 0,8 puan artarak yüzde 51,3 olarak gerçekleşmiştir. Bu oran erkeklerde yüzde 71,6 iken kadınlarda yüzde 31,5 olarak gerçekleşmiştir.

2015 yılında toplam istihdam bir önceki yıla göre 688 bin kişi artarak ortalama 26.621 bin kişi olmuştur. 2015 yılı genelinde tarım, inşaat ve sanayi sektörlerindeki zayıf istihdam artışlarına rağmen hizmetler sektöründeki güçlü istihdam artışı ile gözlenen ekonomik büyüme nispetinde yüksek istihdam artışı sağlanmıştır. Hizmetler sektörü içerisinde istihdam artışı dikkat çeken iktisadi faaliyet kolları toptan ve perakende ticaret ile idari destek hizmet faaliyetleridir.

#### İşgücü Piyasasındaki Temel Göstergeler

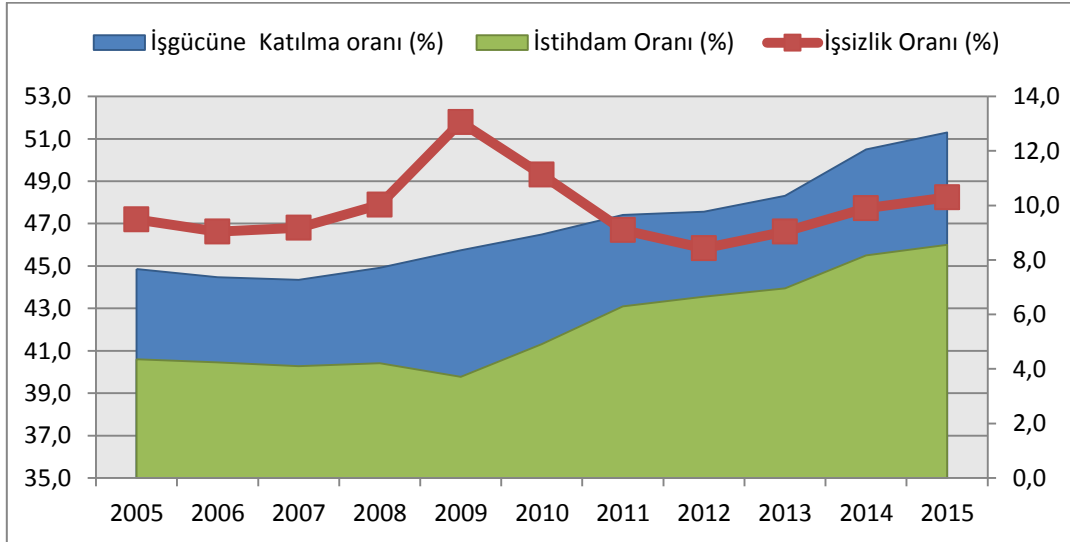

Kaynak: TÜİK

Bununla birlikte, işgücüne katılımların yaratılan istihdamdan daha yüksek olması işsizliğin istenen seviyelere çekilebilmesini engellemektedir. Nitekim 2015 yılında büyük kısmı özel sektörde olmak üzere 688 bin kişiye yeni istihdam sağlanmıştır. Ancak işgücündeki artışın 892 bin kişi olması sonucunda işsiz sayısı 204 bin kişi artmış ve işsizlik oranı yüzde 10'un üzerine çıkmıştır.

İstihdam artışını hızlandırmak için, istihdam üzerindeki mali yükler, kıdem tazminatı ve zorunlu istihdam uygulamaları birlikte ele alınarak, bütüncül anlayışta bir işgücü piyasası reformunun hayata geçirilmesine ihtiyaç duyulmaktadır.

#### 4. KAMU MALİYESİ VE BÜTÇE

2015 yılında küresel belirsizliklere rağmen gerek bütçe gerçekleştirmeleri gerekse borç dinamikleri bakımından kamu maliyesi göstergelerindeki güçlü seyir devam etmiştir. Güçlü kamu maliyesi göstergeleri makroekonomik istikrarın sağlanmasında ve dış şoklara karşı ekonominin direncinin artırılmasında önemli bir rol oynamaktadır.

2015 yılı merkezi yönetim bütçe gerçekleştirmeleri, Türkiye'nin bütçe disiplinini koruduğuna işaret etmektedir. Nitekim, OVP tahminlerine göre bütçe açığı/GSYH oranı 2015 yılında %1,2'ye inmiştir.

2015 yılının tamamında bütçe gelirlerindeki artış %13,6 düzeyinde gerçekleşmiştir. Bu dönemde, vergi gelirlerindeki artış %15,6 olmuştur. Toplam vergi gelirlerinin yaklaşık %25'ini oluşturan ÖTV gelirleri 2015'te yıllık bazda %16,3 oranında genişlemiştir. Gelir vergisinden elde edilen gelirler de bu dönemde %16 oranında artarak bütçe göstergelerini olumlu yönde etkilemiştir. Öte yandan, bu dönemde kurumlar vergisinden elde edilen gelirlerin bütçe hedefinin oldukça altında kaldığı görülmektedir. Özelleştirme gelirleri ise bir önceki yıla göre gerilemesine rağmen bütçe gelirlerine 6,1 milyar TL katkı sağlamıştır.

**Vergi Gelirlerinin Dağılımı (%) (2015)**

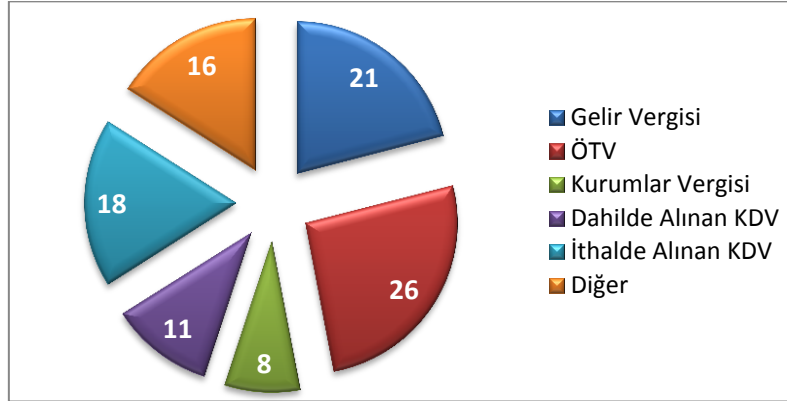

**Kaynak:** Maliye Bakanlığı

2015 yılının genelinde bütçe harcamaları yıllık bazda %12,8 artış kaydetmiştir. Yıllık bazda personel giderlerinin %13,3, cari transferlerin ise %12,6 oranında yükseldiği görülmektedir. Faiz giderlerindeki artış ise %6,2 ile sınırlı oranda gerçekleşmiştir. 2015 yılında bütçe harcamalarındaki artışın dörtte biri devlet sosyal güvenlik katkı giderleri ile mahalli idarelere aktarılan paylardaki artışlardan kaynaklanmıştır.

Diğer yandan 2015 yılında kamu borç dinamiklerindeki güçlü seyir de devam etmiştir. 2015 yılında kur etkisi nedeniyle nominal borç miktarı artmış olsa da borç stokunun GSYH'ye oranı düşük seviyesini korumuş, borç stokunun ortalama vadesi uzamış ve borç stoku içinde faiz ve döviz kuruna duyarlı borç senetlerinin payı azalmıştır.

## 5. ENFLASYON VE PARA POLİTİKASI

### 3.1. ENFLASYON

Dünyada gelişmekte olan ülkelerde enflasyon ortalama %3-4 civarında seyrederken, Türkiye’de son 6 yıldır Türkiye’de ortalama %8 civarında seyreden bir enflasyon var. Üstelik bu yüksek enflasyonu bütçe açığının azaldığı, kamu borcunun giderek düştüğü bir ortamda yaşıyoruz. Merkez Bankası’nın enflasyonu uzun zamandır hedeflediği %5’e indirememesinin ardında yapısal sorunların (özellikle tarım sektöründe) olduğu görülmektedir.

**Yıllık Enflasyon (yıllık % değişim)**

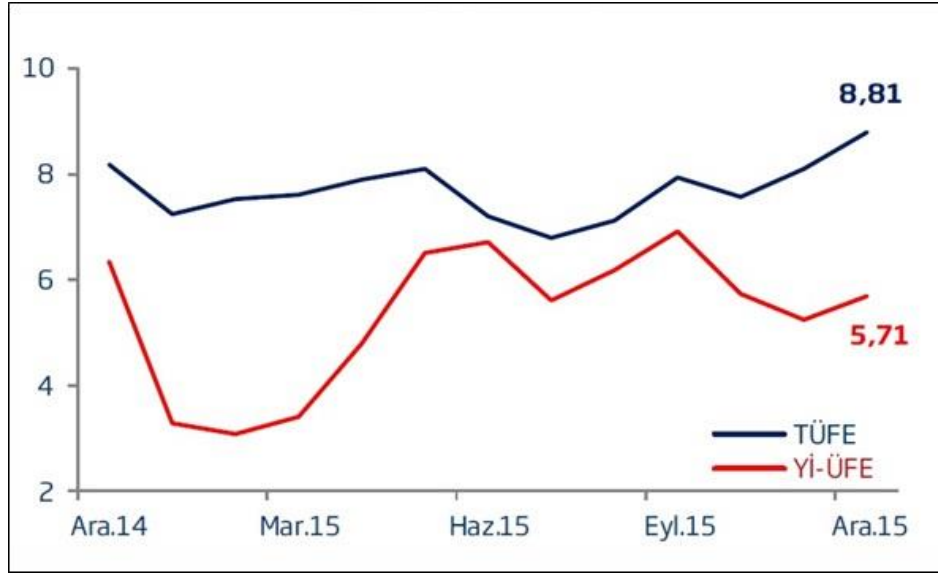

Kaynak: TÜİK

2015 yılı Ocak ayında % 7,24 olan yıllık tüketici enflasyonu, gıda fiyatlarındaki artış ve Türk lirasında yaşanan değer kayıpları nedeniyle Aralık ayında %8,81 düzeyinde gerçekleşerek son dört yılın en yüksek yılsonu enflasyonu ortaya çıkmıştır. Yıllık bazda en yüksek fiyat artışı %13,23 ile lokanta ve oteller grubunda gerçekleşmiştir. Yıllık enflasyon gıda, ev eşyası, eğlence ve kültür gruplarında %10 düzeyinin üzerinde gerçekleşmiştir.

2015 yılsonu itibarıyla üretici ve tüketici fiyatları enflasyonları arasındaki ayrışma belirginleşmiştir. Aylık bazda Ekim’den bu yana gerileyen Yİ-ÜFE’de ise yıllık enflasyon %5,71 ile son 3 yılın en düşük yılsonu enflasyonu olmuştur. Küresel piyasalarda başta petrol olmak üzere emtia fiyatlarında gözlenen gerileme Yİ-ÜFE’deki düşüşte etkili olmaya devam etmiştir. Bu çerçevede, kok ve rafine edilmiş petrol ürünlerinde fiyatların aylık bazda %10’a yakın oranda gerilemesi, Yİ-ÜFE üzerinde aşağı yönlü 24 baz puan etkide bulunmuştur. Öte yandan, Aralık ayında gıda ürünleri fiyatlarında gözlenen artış Yİ-ÜFE’deki düşüşü 9 baz puan sınırlandırmıştır.

Önümüzdeki dönemde enflasyonu frenleyecek önlemlerinin başında para arzını denetim altında tutmak, kamu harcamalarını enflasyonun üzerinde artırmamak, faizle ilgili kararları daha esnek verebilmek gibi önlemler geliyor.

### 3.1. PARA POLİTİKASI

Para politikasının esas aracı politika faizi, temel hedefi ise fiyat istikrarıdır. Yani Merkez Bankası'ndan beklenen politika faizini uygun seviyeye getirmek suretiyle yüzde 5'lik enflasyon hedefini tutturmaktadır. Fiyat istikrarı sağlandığı zaman hem gelir dağılımındaki eşitsizlikler giderilmekte, hem uzun vadeli faizler düşmekte hem de ekonomiye dair belirsizlikler azaldığı için yatırım talebi artırmaktadır. İşte bu nedenle, fiyat istikrarı pek çok merkez bankasının öncelikli hedefidir. Türkiye Cumhuriyet Merkez Bankası 2015 yılında da 2010 yılı sonlarından itibaren fiyat istikrarını sağlamaya yönelik uygulanmaya başlanan bu yeni para politikası çerçevesinde uygulamalarını sürdürmüştür.

Küresel finansal piyasalardaki oynaklık 2015 yılının ilk çeyreğinde de devam etmiştir. Küresel iktisadi faaliyetlerde beklenen canlanma sağlanamazken, büyüme oranları düşük seyrini korumuş, döviz kurları dalgalanmaya devam etmiş, gelişmekte olan ülkelere yönelik sermaye akımları azalmıştır. Bu gelişmeler gelişmekte olan ülkelerin çoğu gibi Türkiye ekonomisini de olumsuz etkilemiş ve kurlarda oynaklık artarken, risk primi göstergelerinde dalgalanmalar ortaya çıkmıştır.

Para Politikası Kurulu 2015 yılı Ocak ve Şubat aylarında yaptığı olağan toplantısında faiz oranlarında ölçülü indirimlere giderken, likidite politikasını sıkı tutarak temkinli para politikası duruşunu sürdürdüğünü açıklamıştır. Kurul para politikasındaki sıkı duruş ve özellikle enerji ve gıda dışı(çekirdek) enflasyon göstergelerindeki olumlu görünüme bağlı olarak, bir hafta vadeli repo ihale faiz oranını (politika faizi) Ocak ayında 50 baz puan indirerek % 8,25'ten % 7,75'e, Şubat ayında da 25 baz puan indirerek % 7,50'ye düşürmüştür. Ayrıca gecelik borçlanma faiz oranını Ocak ayında % 7,50'ye, Şubat ayında % 7,25'e, gecelik borç verme faiz oranını da Ocak ayında % 11,25'e, Şubat ayında da %10,75'e indirmiştir. Bununla birlikte yılın ikinci çeyreğinden itibaren küresel finansal piyasalardaki dalgalanmaların devam etmesi yanında yurt içi kaynaklı belirsizliklerin de eklenmesi nedeniyle temkinli duruşunu korumuş ve faiz oranlarını 2015 sonuna kadar sabit tutmuştur.

#### TCMB Faiz Kararları (2015)

Para Politikası Kurulu Toplantı Tarihleri	Faiz Kararı	Gecelik Borçlanma Faiz Oranı (%)	Gecelik Borç Verme Faiz Oranı (%)	Politika Faizi (%)
20 Ocak 2015	50 baz puan indirildi	7,50	11,25	7,75
24 Şubat 2015	25 baz puan indirildi	7,25	10,75	7,50
17 Mart 2015	Değişiklik yapılmadı	7,25	10,75	7,50
22 Nisan 2015	Değişiklik yapılmadı	7,25	10,75	7,50
20 Mayıs 2015	Değişiklik yapılmadı	7,25	10,75	7,50
23 Haziran 2015	Değişiklik yapılmadı	7,25	10,75	7,50
23 Temmuz 2015	Değişiklik yapılmadı	7,25	10,75	7,50
18 Ağustos 2015	Değişiklik yapılmadı	7,25	10,75	7,50
22 Eylül 2015	Değişiklik yapılmadı	7,25	10,75	7,50
21 Ekim 2015	Değişiklik yapılmadı	7,25	10,75	7,50
24 Kasım 2015	Değişiklik yapılmadı	7,25	10,75	7,50
22 Aralık 2015	Değişiklik yapılmadı	7,25	10,75	7,50

Kaynak: TCMB

### 3.1. DÖVİZ PİYASASI

Türk lirası reel olarak doların dünya genelinde değer kazanmaya başladığı 2014'ün Haziran ayından itibaren değil, 2015'in başından itibaren değer kaybetmeye başlamıştır. Bu değer kaybıyla birlikte Eylül ayında reel kur Ocak 2003'ten sonraki en düşük seviyesine gerilemiştir. Ekim ayıyla birlikte TL reel olarak değerlendirilme sürecine girmiş olup, normal seviyesi olan 100'e yaklaşmıştır.

Reel Efektif Döviz Kuru

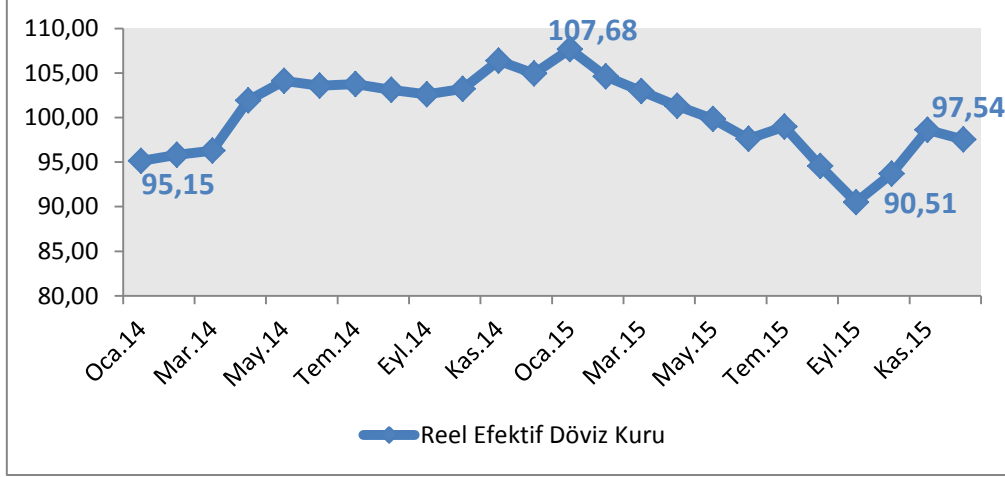

Kaynak: TCMB

## 6. ÖDEMELER DENGESİ

### 3.1. CARI AÇIK

Türkiye'de büyümenin cari açığı önemli ölçüde artırıcı etkisi olduğu malum. 2015 yılı aslında bu açıdan bir fırsatı da beraberinde getirmiştir. Petrol fiyatlarındaki düşüş Türkiye'nin enerji ithalatını ucuzlatarak cari açığın düşmesine olumlu katkı yapmıştır. Ancak ihracattaki düşüş beklenen etkinin sınırlı kalmasına neden olmuştur.

Cari açık ve dış ticaret açığındaki düşüşün kaynakları altın ve enerji olmuştur. 2015 yılında enerji ithalatı 17 milyar dolar düşmüştür. Aynı dönemde altın ithalatında düşüş 3,7 milyar dolar olmuş, ihracatı ise 4,2 milyar dolar artmıştır. Altın ve Enerji hariç ithalatta ise 14,2 milyar dolarlık bir düşüş gerçekleşmiştir. Toplamda ithalat yaklaşık 35 milyar dolar gerilemiştir. Yani cari açıktaki iyileşmenin ana nedeni ithalatın ihracattan daha fazla gerilemiş olmasıdır.

Diğer yandan açıklanan ekonomik büyüme rakamları ile 2015 yılında yüzde 4,47 seviyesine gerileyen **cari açık** bu bağlamda Türkiye tarihinin en düşük seviyesine ulaşmıştır. Cari açık değer ve oran olarak sürdürülebilir düzeye gerilemiştir. 2016-2018 Orta Vadeli Program'da cari açıta hedeflenen yüzde 4,4 oranının yakalandığı görülürken bu durum Türkiye ekonomisindeki cari açık riskinin azaldığını göstermesi açısından önemlidir. Türkiye'nin 2015 yılında ekonomik büyümesi artarken cari açığının azalması uzun yıllardır Türkiye ekonomisindeki önemli yapısal problemlerden biri olan cari açık-büyüme ikileminden uzaklaşıldığını göstermektedir. Bu, Türkiye ekonomisini dış şoklara karşı daha dayanıklı hale getirmektedir. Cari açığın sadece büyüklüğünde değil, finansman kalitesinde de iyileşme görülmektedir.

### 3.1. DIŞ TİCARET DENGESİ

2015 yılında Türkiye'nin dış ticaretinde çok önemli bir yer tutan özellikle Rusya ve Irak kaynaklı jeopolitik riskler ve ekonomik gelişmeler, euro/dolar paritesindeki dalgalanmalar ihracattaki azalışın temel nedeni olmuştur. Başta ham petrol olmak üzere enerji fiyatlarındaki gerileme ithalattaki düşüşün belirleyicisi olurken, ithalattaki azalışın ihracattaki azalıştan daha yüksek olması dış ticaret açığını azaltmıştır.

2014 yılında % 0,9 azalış gösteren dış ticaret hacmi, 2015 yılında da ihracat ve ithalattaki küçülmenin etkisi ile % 12,2 azalarak 351.138 milyon dolar olmuştur.

#### Dış Ticaret Göstergeleri

Göstergeler	Değerler (Milyon Dolar)			Değişim (%)	
	2013	2014	2015	2014	2015
<b>İhracat</b>	151.803	157.610	143.935	3,8	-8,7
<b>İthalat</b>	251.661	242.177	207.203	-3,8	-14,4
<b>Dış Ticaret Hacmi</b>	403.464	399.787	351.138	-0,9	-12,2
<b>Dış Ticaret Dengesi</b>	-99.859	-84.567	-63.268	-15,3	-25,2
<b>İhracatın İthalatı Karşılama Oranı</b>	60,3	65,1	69,5		

Kaynak: TÜİK

Türkiye'nin önceki dönemlerde büyüme performansının lokomotif gücü olan ihracatın 2015 yılında jeopolitik koşullar nedeniyle azalmış olduğu görülmektedir. İhracat 2015 yılında bir önceki yıla göre yüzde 8,7 azalarak 143,9 milyar dolar seviyesinde gerçekleşmiştir. 2015 yılında ithalat ise yüzde 14,4 azalarak 207,2 milyar dolar seviyesine gerilemiştir. Diğer yandan ithalatın ihracattan daha yüksek bir hızla düşüş yaşaması neticesinde 2015 yılında ihracatın ithalatı karşılama oranı bir önceki yılın aynı dönemine göre artarak yüzde 65,1'den yüzde 69,5'e yükselmiştir.

İhracatta yaşanan düşüşün arkasındaki nedenlere bakıldığında euro/dolar paritesindeki aşağı yönlü seyrin Türkiye'nin ihracattan elde ettiği gelirden düşüşe neden olduğu görülmektedir. Bu bağlamda Türkiye'nin en büyük ticari pazarı olan AB'ye olan ihracatı 2015 yılında bir önceki yıla kıyasla yüzde 6,5 azalış göstererek 64 milyar dolara inmiştir.

Bu durumun yanı sıra Ortadoğu ve Kuzey Afrika'da yaşanan siyasi gerginlikler Türkiye'nin ihracat performansını olumsuz etkileyen bir diğer unsur olmuştur. Ortadoğu'da Irak ve Suriye, Kuzey Afrika bölgesinde de Libya'da yaşanan gelişmeler Türkiye'nin bu bölgelerdeki pazar payının düşmesine neden olarak ihracat gelirlerinin azalmasına yol açmıştır.

2015 yılında Ham petrol fiyatlarındaki gerilemenin etkisiyle enerji ithalatının önemli oranda düşmesi, Türk lirasındaki değer kaybı ve büyük ölçüde ithal girdi kullandığımız ihracatımızdaki azalmanın etkisiyle ithalat, 2014 yılındaki gerileme eğilimini artırarak devam ettirmiştir.

Ülkelere göre ihracata bakıldığında; Almanya'nın 13.426 milyon dolar ile toplam ihracatımızın %9,3'ünü alarak birinci sırada yer aldığı görülmektedir. Ancak Almanya'ya ihracatımızda 2015 yılında bir önceki yıla göre %11,4 düşüş görülmüştür. 2015 yılında ihracatımızın en çok artış gösterdiği ülke ise %77 artış ile İsviçre olmuştur.

## En Çok İhracat Yapılan İlk 10 Ülke

Ülkeler	Değer (Milyon Dolar)		Pay(%)		Değişim (%)	
	2014	2015	2014	2015	2014	2015
Almanya	15.147	13.426	9,6	9,3	10,5	-11,4
İngiltere	9.903	10.565	6,3	7,3	12,7	6,7
Irak	10.888	8.558	6,9	5,9	-8,9	-21,4
İtalya	7.141	6.891	4,5	4,8	6,3	-3,5
ABD	6.342	6.399	4,0	4,4	12,4	0,9
Fransa	6.464	5.849	4,1	4,1	1,4	-9,5
İsviçre	3.208	5.676	2,0	3,9	216,2	77,0
İspanya	4.750	4.746	3,0	3,3	9,6	-0,1
Birleşik Arap Emirlikleri	4.656	4.681	3,0	3,3	-6,2	0,6
İran	3.886	3.665	2,5	2,5	7,3	-5,7
<b>İlk on ülke toplamı</b>	<b>72.385</b>	<b>70.457</b>	<b>45,9</b>	<b>49,0</b>	<b>7,0</b>	<b>-2,7</b>
<b>Toplam ihracat</b>	<b>157.610</b>	<b>143.935</b>	<b>100,0</b>	<b>100,0</b>	<b>3,8</b>	<b>-8,7</b>

Kaynak: TÜİK

2015 yılında en fazla ithalat yaptığımız ilk on ülke içinde ilk sırayı 24.865 milyon dolar ile Çin almıştır. Çin toplam ithalatın % 12,0'ını alırken, 2014 yılına göre % 0,2 düşüş göstermiştir. Çin'i Almanya ve Rusya Federasyonu izlemiştir.

2015 yılında en çok ithalat yapılan on ülke sıralamasında 2014 yılına göre hiç artış olmazken, en yüksek düşüş % 38,0 ile İran'da olmuştur. 2014 yılında altıncı sırada olup 2015 yılında sekizinci sıraya gerileyen İran'dan 6.096 milyon dolar değerinde ithalat yapılmıştır.

## En Çok İthalat Yapılan İlk 10 Ülke

Ülkeler	Değer (Milyon Dolar)		Pay(%)		Değişim (%)	
	2014	2015	2014	2015	2014	2015
Çin	24.918	24.865	10,3	12	0,9	-0,2
Almanya	22.369	21.352	9,2	10	-7,5	-4,5
Rusya Federasyonu	25.289	20.400	10,4	9,8	0,9	-19,3
ABD	12.728	11.128	5,3	5,4	1	-12,6
İtalya	12.056	10.640	5	5,1	-6,4	-11,7
Fransa	8.123	7.584	3,4	3,7	0,5	-6,6
Güney Kore	7.548	7.057	3,1	3,4	24	-6,5
İran	9.833	6.096	4,1	2,9	-5,3	-38
Hindistan	6.899	5.613	2,8	2,7	8,3	-18,6
İspanya	6.076	5.589	2,5	2,7	-5,3	-8
<b>İlk on ülke toplamı</b>	<b>135.838</b>	<b>120.325</b>	<b>56,1</b>	<b>58,1</b>	<b>-0,7</b>	<b>-11,4</b>
<b>Toplam ithalat</b>	<b>242.177</b>	<b>207.203</b>	<b>100</b>	<b>100</b>	<b>-3,8</b>	<b>-14,4</b>

Kaynak: TÜİK

Komşu ülkelerle yapılan ihracatımız ise siyasi krizlerin ekonomiye yansımaları sonucu, 2014 yılında bir önceki yıla göre % 1,3 azalırken, 2015 yılında % 18,9 azalarak 24.470 milyon dolardan 19.834 milyon dolara gerilemiştir. Komşularımız içinde en fazla ihracat yaptığımız ülke % 21,4 gerilemeye rağmen 8.558 milyon dolar ile Irak olurken, onu 3.665 milyon dolar ile İran, 1.900 milyon dolar ile Azerbaycan-Nahçıvan izlemiştir.

Komşu ülkelerle yapılan ithalat 2015 yılında % 37,5 azalarak 17.633 milyon dolardan 11.015 milyon dolara gerilemiştir. Komşu ülkeler içinde en fazla ithalat yapılan ülke % 38,0 gerilemeye rağmen 6.096 milyon dolar ile İran olmuştur.

## 7. DEĞERLENDİRME

2015 yılı Türkiye ekonomisi açısından olumlu bir havada başlamasına rağmen, oldukça zorlu bir yıl olarak sona ermiştir. Bunun hem dış hem iç dinamiklerden kaynaklandığını söylemek mümkündür.

2015 yılı Türkiye ekonomisine genel olarak bakıldığında; olumlu gelişmeler ile olumsuz gelişmelerin birbirini dengelediği görülmektedir. Olumlu gelişmeler hanesine görece dirençli bir büyüme, artan sanayi üretim endeksi, düşen cari açık ve kamu maliyesindeki güçlü görünüm yazılabilir. Olumsuz gelişmeler hanesine ise öncelikle sert bir şekilde bozulan enflasyon görünümü, kişi başına azalan milli gelir, işsizlik oranlarındaki artış ve ihracattaki gerileme girmiştir.

Hükümetin açıklamış olduğu 64. Hükümet Eylem Planı çerçevesinde reformların gerçekleştirilme düzeyi yalnızca 2016 değil orta vadede ekonominin büyüme hızı için de kritik öneme sahiptir. Reformların gerçekleşmesi reel sektörde güveni artırarak yatırımları canlandırma potansiyeli taşımaktadır.

3



**KONYA'YA  
GENEL BAKIŞ**



# KONYA

**35 Bin Firma** KOBİ Başkenti



**% 30** Türkiye Otomotiv Yan Sanayi Firmaları

**4 Üniversite**

Selçuk Üniversitesi  
Necmettin Erbakan Üniversitesi  
KTO Karatay Üniversitesi  
Konya Gıda ve Tarım Üniversitesi

**1,5 Saat**

Konya-Ankara  
Konya-Eskişehir



**Yüzölçümü  
En BÜYÜK**

**Toplam Tarım  
Alanı En BÜYÜK**

**İl ve Devlet Yolu  
En UZUN**

**Halk Kütüphaneleri  
Kullanımı  
En ÇOK**

**Küçük Sanayi  
Sitesi En ÇOK**

**1.**

**İşsizlik Oranı (TR52)  
En DÜŞÜK**

**Buğday, Pancarı,  
Havuç, Yumurta  
En ÇOK**

**Tarım Fuarı  
En BÜYÜK**



**%65**  
Genç Nüfus



**2.**  
Müze Sayısı ve  
Ziyaretçisi



**1.500**  
İhracatçı  
Firma



**9**  
OSB



**5.**  
Marka Tescili



**YHT**

**4 Saat**  
Konya-İstanbul

GEÇMİŞTEN GÜNÜMÜZE

# KONYA



## KONYA'NIN HARİKALARI



### MEVLANA TÜRBESİ

- Dört fil ayağı sütun üzerine bir Selçuklu şaheseridir.
- Kubbeyi hadranın dıştan 16 dilimli bir külahı vardır. Külahla silindirik gövdenin birleştiği yerde Ayet-el Kürsi yazılıdır.
- Kubbenin altında Mevlâna ve Sultan Veled yatmaktadır.
- Kubbenin doğusunda Sultan-Ül-Ülema'nın kabri bulunmaktadır.

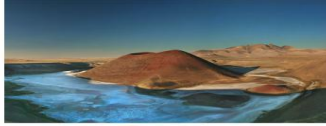

### MEKE KRATER GÖLÜ

- Konya'nın Karapınar ilçesinde, sönmüş bir volkan kraterinin suyla dolmasıyla oluşan ve ortasında adacıklar bulunan göldür.
- Göl ve birincil krater çukurunun uzunluğu 800 metre, genişliği 500 metredir. Göl 12 metre derinliğindedir.
- Deniz seviyesinden 981 metre yükseklikindedir.
- Ana Meke'nin ortasında bulunan ve su seviyesinden 50 m yükseklikte olan volkan konisindeki göl 25 m derinlikindedir ve suyu tuzludur.



### TINAZTEPE MAĞARASI

- Seydişehir ilçesinde olup, Konya'ya 130 km. mesafededir.
- Toplam uzunluğu 1650 m, derinliği 65 m. olan mağara, Fosil ve Aktif olmak üzere iki bölümden oluşmaktadır.
- Fosil bölümüne bahar aylarında girilirse, sayısı 5'i bulan göllerin botla geçilmesi gerekecektir. Sonbahar aylarında suların azalması sonucu aynı galeri yürünerek geçilebilir.
- 5.gölden sonra mağarada 30 m.'lik bir inişle Büyük Salon'a gelinmektedir. Bu salon gölle son bulmaktadır.



### ÇATALHÖYÜK

- Konya'ya 60 km uzaklıktadır.
- Dünyada ilk tarımın, vahşi hayvan saldırılarına karşı ortak savunmanın yapıldığı; ateşin ilk kullanıldığı; ilk yerleşik hayata geçildiği; yemek kültürünün ilk defa başladığı bir merkez olarak tanınır.
- Geçmiş milattan önce 7000- 8000 yıllarına kadar uzanır.
- Kibele heykelinin de bulunduğu pek çok değerli eser Konya Arkeoloji Müzesi'nde sergilenmektedir.



### NASREDDİN HOCA TÜRBESİ

- Büyük Filozof ve mizah ustası Nasreddin Hoca, Sivrihisar'da doğmuş Akşehir'e gelip yerleşmiş ve burada hayata veda etmiştir.
- Türbe, Akşehir'de kent surunun doğusunda, kendi adıyla anılan mezarlıktadır.
- Eski yapıdan yalnızca ortadaki ana türbe kalmıştır.
- Mermer sandukanın başucunda Hoca'nın yaşamını simgelemek üzere Hicri 683 (1284) olan ölüm tarihi, tersten 386 biçiminde yazılmıştır.



### YERKÖPRÜ ŞEHALESİ

- Hadim İlçesi, Göksu Vadisinde bulunmaktadır. Şelaleye Konya'dan 116 km.'lik bir yolculukla ulaşılmaktadır.
- Mağara tamamen bir traverten tufün içinde yer almaktadır.
- Göksu Nehrinin, bu traverten tufünün altında oluşturduğu mağara 500 metre kadar uzunluktadır.
- Mağaranın çıkış ağzında, Göksu Nehrinin dışarıdan akan bir bölümü çıkar. Diğer bölümünde ise bir şelale ile birleşirken doğa harikası haline gelen ve derin, mavi göller oluşturan Göksu Nehri devam etmektedir.



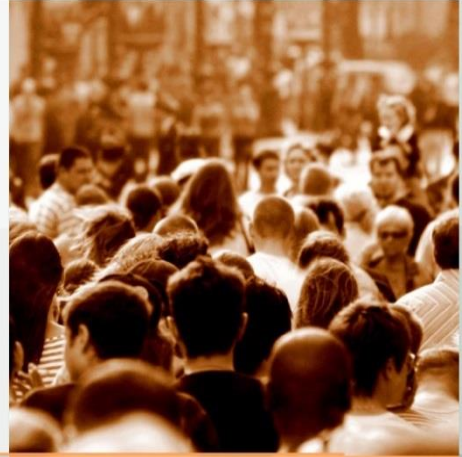
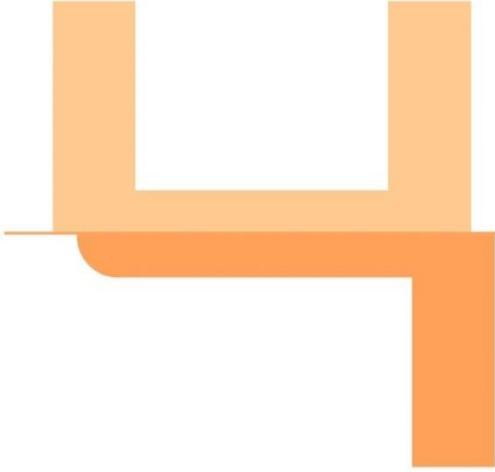

**DEMOGRAFİK  
YAPI VE SOSYAL  
KALKINMA**



## 1. NÜFUS

Nüfus bakımından Türkiye'nin 7. büyük ili olan Konya'nın nüfusu, 31.12.2015 tarihinde açıklanan son resmi veriler itibarıyla, 2 milyon 130 bin 544'dür. 2014 yılı verilerine göre 2 milyon 108 bin 808 olan nüfus, 2015 yılında %1 oranında artış göstermiştir.

Konya nüfusunun 1 milyon 56 bini erkeklerden oluşurken, 1 milyon 74 bini kadınlardan oluşmaktadır. Konya erkek ve kadın nüfusu bakımından Türkiye'de 7. sırada yer almaktadır.

### Konya-Türkiye Cinsiyete Göre Nüfus (2015)

	Toplam	Erkek	Kadın
<b>Türkiye</b>	78.741.053	39.511.191	39.229.862
<b>Konya</b>	2.130.544	1.056.540	1.074.004

**Kaynak:** Türkiye İstatistik Kurumu

## Nüfus Bakımından İlk 10 İl



Türkiye nüfus sıralamasında ilk sırada 14,65 milyonluk nüfusu ile İstanbul yer almaktadır. İstanbul'un ardından 5,27 milyonluk nüfusu ile Ankara, 4,16 milyonluk nüfusu ile İzmir gelmektedir.

Konya ise 2,13 milyonluk nüfusu ile Adana'nın ardından 7. sırada yer almaktadır.

Nüfus bakımından ilk 10 şehre bakıldığında 2014 yılında 11. sırada yer alan Kocaeli'nin 2015 yılında Mersin'in yerine geçerek 10. sıraya yükseldiği görülmektedir.

## Nüfus Yoğunluğu Bakımından Başlıca İller ve Konya'nın Yeri

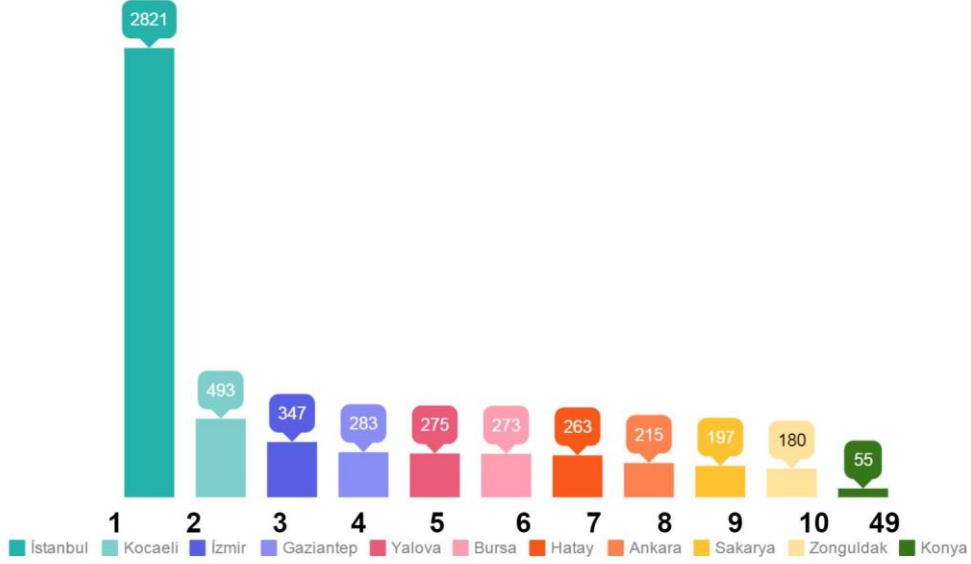

Nüfus yoğunluğu, metrekare başına düşen insan sayısıdır. İlin nüfusunun o ilin yüzölçümüne bölünmesi ile elde edilmektedir.

Türkiye’de iller arasında nüfusun en yoğun olduğu il İstanbul’dur. TÜİK’in 2015 verilerine göre İstanbul’da metrekare başına 2.821 insan düşmektedir.

Konya ise metrekareye düşen insan sayısı 55’tir. Konya bu bakımdan iller sıralamasında 49. sırada yer almaktadır.

## Konya İlçe Nüfusları (ilk 10 ilçe)

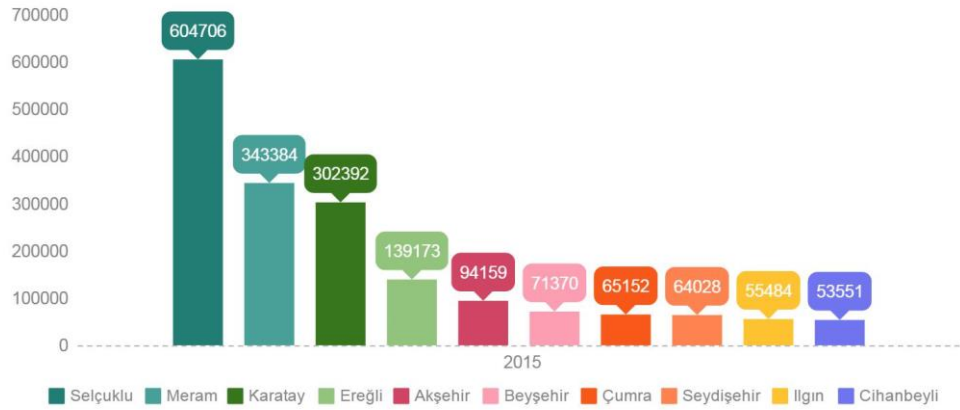

## 2. GÖÇ

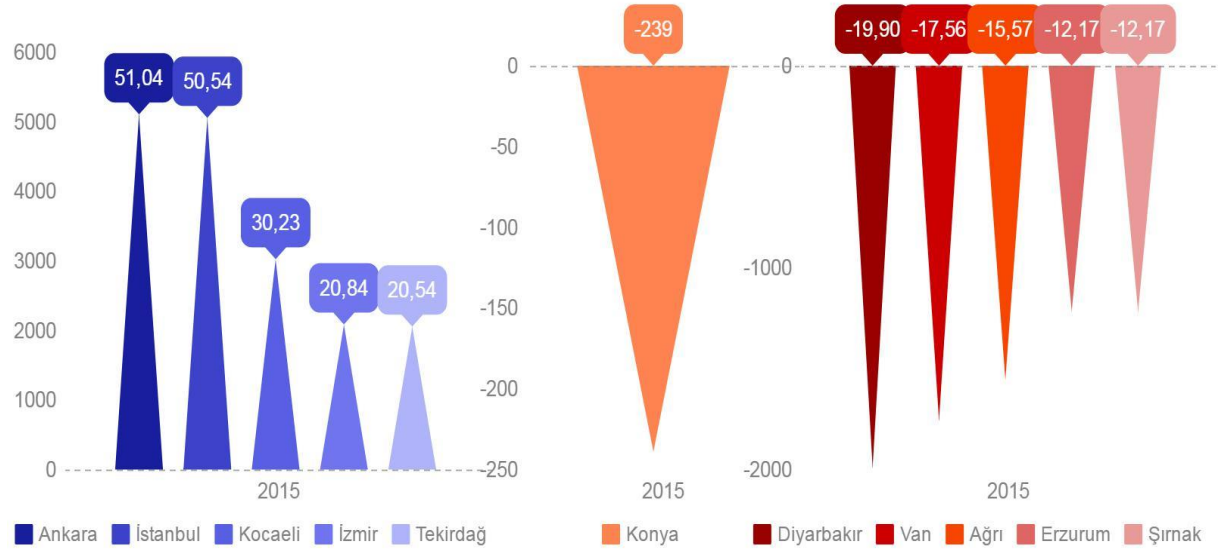

**Kaynak:** İlgili Üniversiteler

**2015 yılında Konya'nın aldığı göç verdiği göçten daha azdır. 2015 yılında Konya, 56 bin 817 kişi göç alırken 57 bin 056 kişi de göç vermiştir. Konya'nın 2015 yılındaki net göçü bir önceki yılın değerinin aksine negatif değerde olup -239 olarak gerçekleşmiştir.**

**Konya bu değerle Türkiye sıralamasında 32. sırada yer almaktadır.**

**Konya'nın aldığı toplam 56 bin 817 kişi göçün; yüzde 47,8'i (27 bin 164) erkek, yüzde 52,2'si ise (29 bin 653 kişi) kadındır. Konya'nın verdiği toplam (57 bin 056 kişi) göçün yüzde 52,4'i (29 bin 912 kişi) kadın, yüzde 47,5'i (27 bin 144 kişi) ise erkektir.**

Konya'nın en çok göç aldığı ilk beş il sırasıyla; Ankara (6.837 kişi), İstanbul (5.471 kişi), Antalya (3.821 kişi), İzmir (2.569 kişi), Karaman (2.559 kişi) olmuştur. En az göç aldığı iller ise sırasıyla Bayburt (73 kişi), Bartın (75 kişi), Kilis (79 kişi), Ardahan (85 kişi), ve Sinop (88 kişi olmuştur.

Konya'nın en çok göç verdiği iller ise sırasıyla, Ankara (7.484 kişi), İstanbul (5.880 kişi), Antalya (5.500 kişi), İzmir (2.791 kişi), Karaman (2.376 kişi); en az göç verdiği iller ise sırasıyla Tunceli (65 kişi), Ardahan (66 kişi), Sinop (70 kişi), Bartın (86 kişi), Iğdır (86 kişi) olmuştur

Bir önceki yıla göre aldığı göç oranında artış gösteren Konya'nın gelişen ekonomisi, sağlık alanındaki yatırımları, istihdamdaki sürekli artışlar ve eğitim alanında ilerleme kaydetmesi şehre olan göçleri arttırmıştır.

**Net göç hızı**, göç edebilecek her bin kişi için net göç sayısını vermektedir. Konya'nın son beş yılda net göç hızına bakıldığında 2012 yılına kadar negatif değerde hareket eden net göç hızı, 2012 yılında pozitif değer kazanmıştır. 2013 yılında tekrar negatif değerlere düşen Konya'nın net göç hızı, 2014 yılında 0,2 olmuş ve pozitif dönmüştür. Ancak bu pozitif durum 2015 yılında tekrar negatife dönmüştür.

**Konya Göç İstatistikleri – 2015**

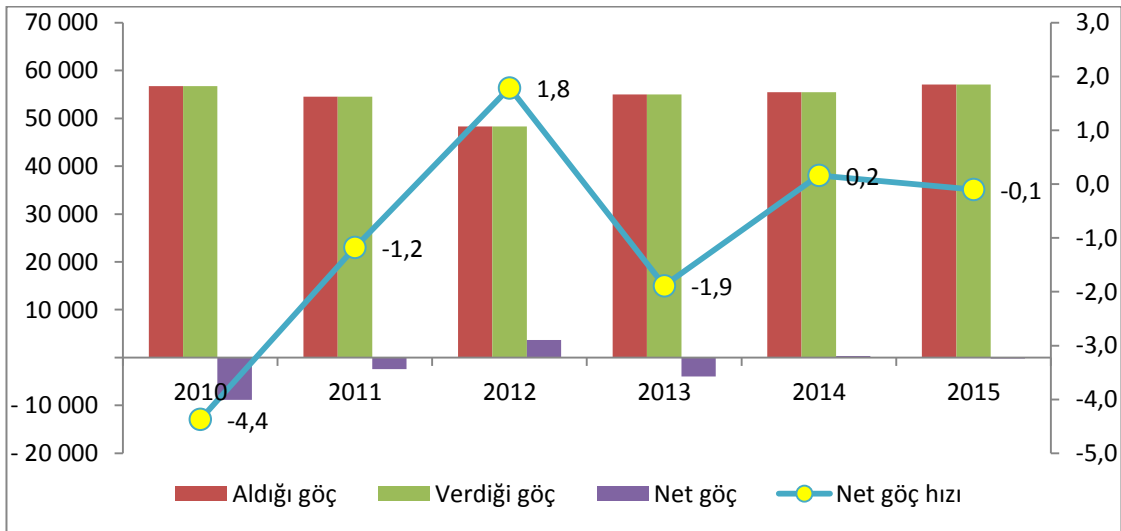

**Kaynak:** Türkiye İstatistik Kurumu

### 3. EĞİTİM

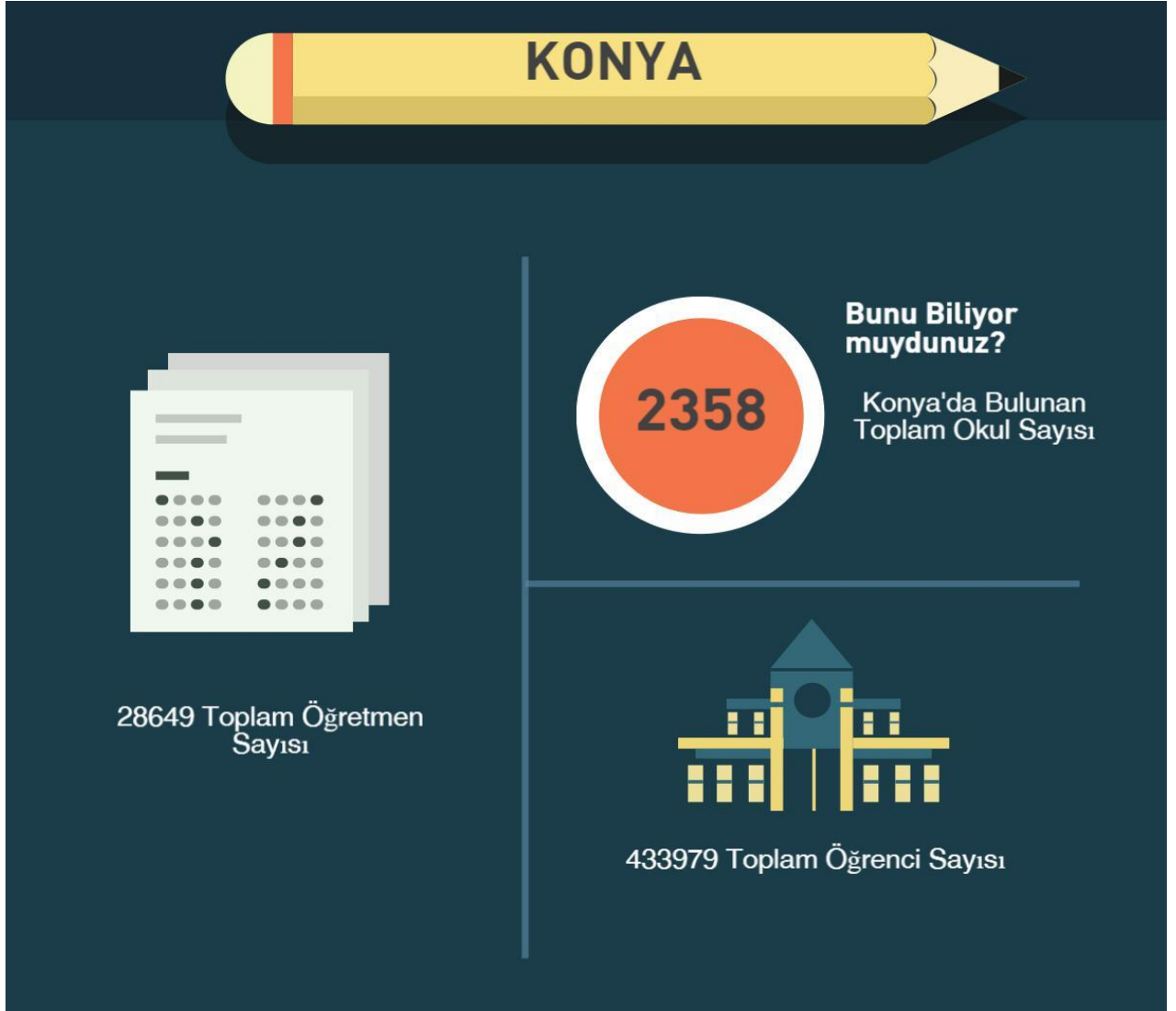

#### 3.1. ÖRGÜN ÖĞRETİM

Konya İl Milli Eğitim Müdürlüğü verilerine göre Konya'da 2015 yılında 77 adet okul öncesi, 811 adet ilkokul, 589 adet ortaokul ve 313 adet lise faaliyet göstermektedir.

Okul, öğretmen ve öğrenci sayılarına bakıldığında, ortaöğretim kurumlarının (ilkokul ve ortaokul) toplam rakamlarının toplam sayının %50'sinden fazlasını oluşturduğu görülmektedir.

Konya'da Milli Eğitim Müdürlüğü'ne bağlı okullarda öğrenim gören 433 bin öğrencinin 288 binini ilkokul ve ortaokul öğrencileri oluşturmaktadır. Öğrenci sayısı açısından ikinci sırada yer alan okul türü ise ortaokuldur. 2015 yılı itibarıyla Konya'da 451 ortaokulda 7.316 öğretmen bulunurken, toplamda 94.324 öğrenci eğitim görmektedir.

Lise düzeyinde Konya'nın eğitim durumuna bakıldığında, 48.008 öğrenci sayısı ile meslek liselerinin ağırlığı görülmektedir. Meslek lisesini sırasıyla 39.399 öğrenci sayısı ile genel lise ve 27.876 öğrenci sayısı ile imam hatip lisesi izlemektedir.

## İl Millî Eğitim Müdürlüğüne Bağlı Okul Türlerine Göre İstatistikler (2015)

Okul Türü	Okul		Öğrenci		Öğretmen	
	Sayısı	Payı (%)	Sayısı	Payı (%)	Sayısı	Payı (%)
Okul Öncesi	77	3,2	29.650	6,8	1.757	6,1
İlkokul	811	34,3	149.770	34,5	7.673	26,7
Ortaokul	451	19,1	94.324	21,7	7.316	25,5
İmam Hatip Ortaokulu	138	5,8	44.406	10,2	2.261	7,8
Genel Lise	120	5,1	39.399	9,0	3.097	10,8
İmam Hatip Lisesi	50	2,1	27.876	6,4	1.798	6,2
Meslek Lisesi	143	6,1	48.008	11,0	3.868	13,5
Halk Eğitim Merkezi	31	1,3	0	0,0	170	0,5
Rehberlik Araştırma Merkezi	8	0,3	0	0,0	105	0,3
Mesleki Eğitim Merkezi	11	0,5	0	0,0	204	0,7
Diğer Kurumlar	518	22	546	0,1	400	1,3
Genel Toplam	2.358	100	433.979	100,0	28.649	100,0

**Kaynak:** Konya İl Millî Eğitim Müdürlüğü

### 3.2. MESLEKİ EĞİTİM

Konya'da mesleki eğitim kurumları arasında ağırlık çok programlı lisesi ve endüstri meslek liselerindedir. 2015 yılı itibarıyla Konya'da 50 çok programlı lise, 20 endüstri meslek lisesi, 18 kız meslek lisesi ve 12 ticaret meslek lisesi eğitim vermektedir.

Mesleki eğitim kurumlarına öğretmen sayısı açısından bakıldığında; 1.176 öğretmen sayısı ile endüstri meslek lisesi, 628 öğretmen sayısı ile kız meslek lisesi ve 463 öğretmen sayısı ile ticaret meslek lisesi ilk üç sırada yer almaktadır.

2015 yılı itibarıyla mesleki eğitim kurumlarına öğrenci sayıları açısından bakıldığında, 14.617 öğrenci sayısı ile endüstri meslek lisesi ilk sırada yer almaktadır. 8.386 öğrenci sayısı ile kız meslek liseleri ikinci, 7.060 öğrenci sayısı ile ticaret meslek liseleri üçüncü sırada yer almaktadır.

#### Konya'da Kurum Türüne Göre Mesleki Eğitim Birimleri

Meslek Lisesi Türü	2014			2015		
	Okul Sayısı	Öğretmen Sayısı	Öğrenci Sayısı	Okul Sayısı	Öğretmen Sayısı	Öğrenci Sayısı
Endüstri Meslek Lisesi	20	1.118	14.969	20	1.176	14.617
Kız Meslek Lisesi	18	629	9.868	17	628	8.386
Ticaret Meslek Lisesi	12	434	7.624	12	463	7.060
Sağlık Meslek Lisesi	9	235	3.817	9	246	4.116
Çok Programlı Lise	50	561	6.199	20	231	1.657
Anadolu Teknik Lisesi (ETÖGM)	3	169	2.123	3	179	2.082

Özel Mesleki ve Teknik Anadolu Lisesi	7	150	1.574	7	183	1.944
Mesleki ve Teknik Eğitim Merkezi (ETÖGM)	4	105	1.418	4	87	943
Tarım Meslek Lisesi	3	31	710	3	34	823
Anadolu Sağlık Meslek Lisesi	3	27	485	3	27	670
Anadolu Otelcilik ve Turizm Meslek Lisesi	1	25	284	1	23	307

**Kaynak:** Konya İl Milli Eğitim Müdürlüğü

Meslek liselerinde birçok alanda eğitim verilmektedir. 2015 yılı itibariyle en çok tercih edilen İmam Hatip Programları olmuştur. Alan bazında ilk üç sırada, İmam Hatip (30.886), Muhasebe ve Finansman (4.379) yer alırken onu sırasıyla, Elektrik - Elektronik Teknolojisi (3.400), Çocuk Gelişimi ve Eğitim Alanı (2.835) bölümleri takip etmektedir.

2015 yılında öğrenciler tarafından en az tercih edilen bölümler ise; Büro Yönetimi ve Sekreterlik, Bahçecilik, Ahşap Teknolojisi, Hayvan Yetiştiriciliği ve Tekstil Teknolojisi alanları olarak sıralanmaktadır.

#### Konya'da Mesleki Eğitimde En Çok ve En Az Tercih Ettikleri Alanlar (2015)

En Çok Tercih Edilen Meslek Alanları		
Meslek Türü	Öğrenci Sayısı	Payı (%)
İmam Hatip	30.886	7,1
Bilişim Teknolojileri	4.379	1,0
Elektrik-Elektronik Teknolojisi	3.400	0,7
Çocuk Gelişimi ve Eğitimi	2.835	0,6
Muhasebe ve Finansman	2.708	0,6

En Az Tercih Edilen Meslek Alanları		
Meslek Türü	Öğrenci Sayısı	Payı (%)
Büro Yönetimi ve Sekreterlik	2	0,003
Bahçecilik	2	0,003
Ahşap Teknolojisi	4	0,006
Hayvan Yetiştiriciliği	6	0,009
Tekstil Teknolojisi	7	0,010

**Kaynak:** Konya İl Milli Eğitim Müdürlüğü

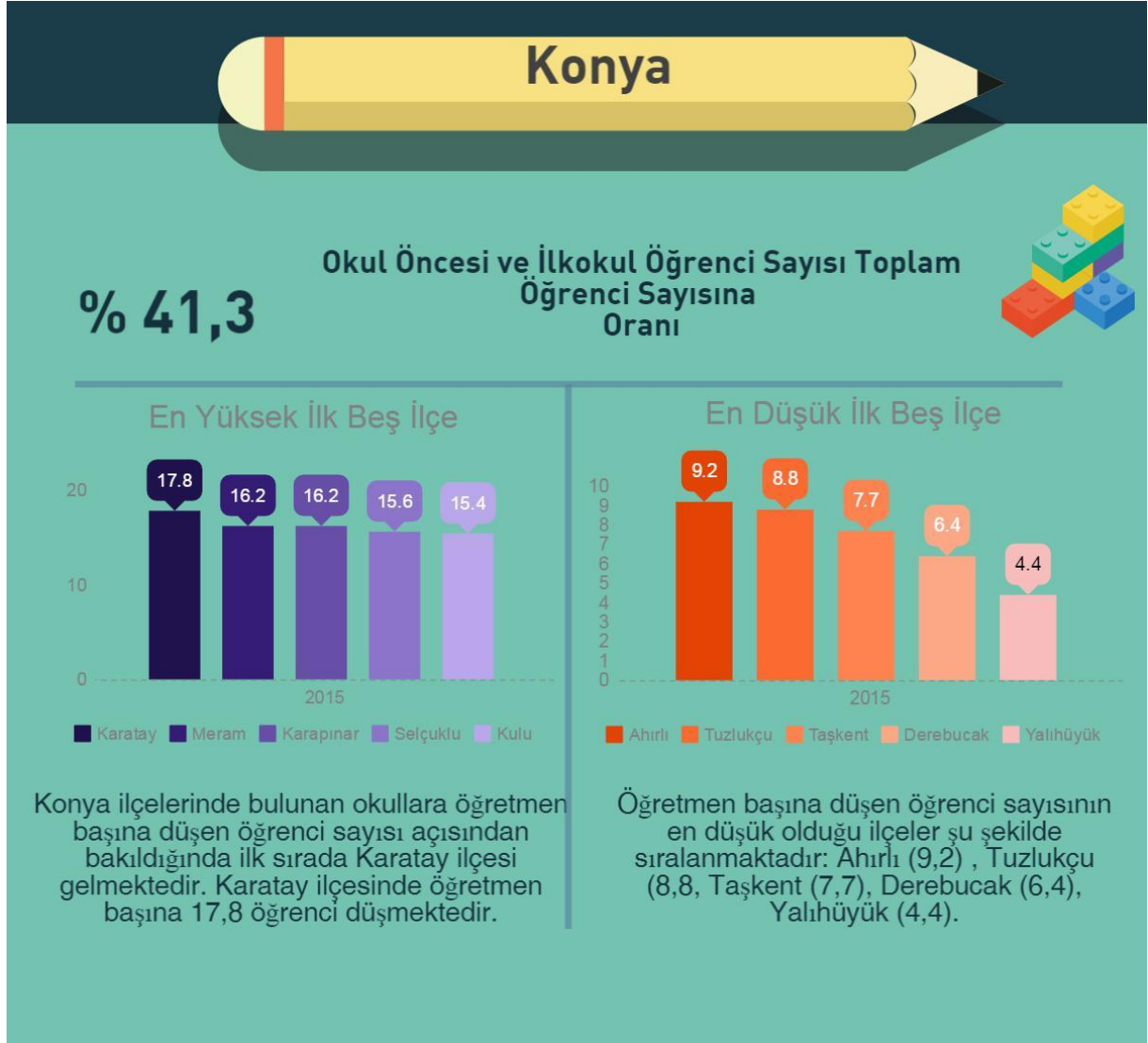

### 3.3. YÜKSEKÖĞRETİM

Yükseköğretim Kurumu'nun Yükseköğretim Bilgi Yönetim Sistemi istatistiklerine göre, 2015 yılı itibariyle öğrenci sayıları en fazla illerin başında, nüfusun yoğun olduğu İstanbul, Ankara ve İzmir gelmektedir. Üç ildeki toplam öğrenci yaklaşık 2 milyon 145 bin kadardır. Konya, 236.707 öğrenci sayısı ile ilk üç ilin ardından dördüncü sırada yer almaktadır. Akademisyen başına düşen öğrenci verilerine bakıldığında, ilk dört sıradaki iller arasında Konya akademisyen başına düşen 48,8 öğrenci sayısı ile ilk sırada yer almaktadır.

### Öğrenci Sayısı En Fazla Olan İlk 10 İl (2015)

Sayı	İl Adı	Akademisyen	Öğrenci	Öğrenci/Akademisyen
1	İstanbul	29.925	1.252.911	41,8
2	Ankara	19.282	560.624	29,0
3	İzmir	9.657	332.249	34,4
4	Konya	4.846	236.707	48,8
5	Kocaeli	2.634	160.249	60,8
6	Sakarya	2.007	139.005	69,2
7	Erzurum	2.883	136.039	47,1
8	Isparta	2.297	134.802	58,6
9	Eskişehir	3.748	129.463	34,5
10	Bursa	2.850	128.825	45,2
<b>Genel Toplam</b>		<b>139.260</b>	<b>6.737.327</b>	<b>48,3</b>

**Kaynak:** Yükseköğretim Kurulu Başkanlığı

Konya'da yükseköğretimde 2 devlet, 2 vakıf üniversitesi faaliyet göstermektedir. Bunlar; Selçuk Üniversitesi, Necmettin Erbakan Üniversitesi, Konya Ticaret Odası Karatay Üniversitesi, Konya Gıda ve Tarım Üniversitesi'dir. Konya Gıda ve Tarım Üniversitesi 2016 yılında ilk öğrencilerini kabul etmeye başlayacaktır.

Konya'da faaliyet gösteren üniversitelerin akademik kadrosuna bakıldığında ise ağırlığın Selçuk Üniversitesi'nde olduğu görülmektedir. Selçuk Üniversitesi'nde 2015 yılı itibariyle toplamda 2.675 akademisyen görev yapmaktadır. Selçuk Üniversitesi'nin ardından ise Necmettin Erbakan (836), ve KTO-Karatay (219) Üniversiteleri sıralanmaktadır. Konya'daki üniversiteler arasında akademisyen sayısı en çok artan KTO Karatay Üniversitesi olmuştur. 2015 yılı itibariyle üniversitenin akademik kapasitesi 179'ten 219'a çıkarak yaklaşık %22,2 oranında artış göstermiştir.

### Konya'da Türlerine Göre Akademik Kadro

Üniversite	Profesör	Doçent	Yrd.Doç.	Öğr.Gör.	Okutman	Arş.Gör.	Uzman	Toplam
Selçuk	345	245	469	426	163	921	106	2.675
KTO Karatay	32	12	69	13	28	65		219
N. Erbakan	243	184	409					836
<b>Toplam</b>	<b>620</b>	<b>441</b>	<b>947</b>	<b>439</b>	<b>191</b>	<b>986</b>	<b>106</b>	<b>3.730</b>

**Kaynak:** İlgili Üniversite Rektörlükleri

Konya'da okuyan yabancı öğrencilerin geldikleri ülkelere göre bölgesel dağılımına bakıldığında, ilk sırada 738 öğrenci sayısı ile Orta Asya bölgesi yer almaktadır. Orta Asya ülkelerinin ardından 583 öğrenci sayısı ile Orta Doğu ikinci, 280 öğrenci sayısı ile Kafkasya bölgesi üçüncü sırada yer almaktadır.

Konya'daki üniversitelere en az öğrenci gönderen bölgeler ise sırasıyla; Orta Amerika (1), Kuzey Amerika (5) Kuzey ve Güney Avrupa (7) ülkeleri gelmektedir.

### Üniversitelerde Yabancı Öğrencilerin Bölgesel Dağılımı - 2015

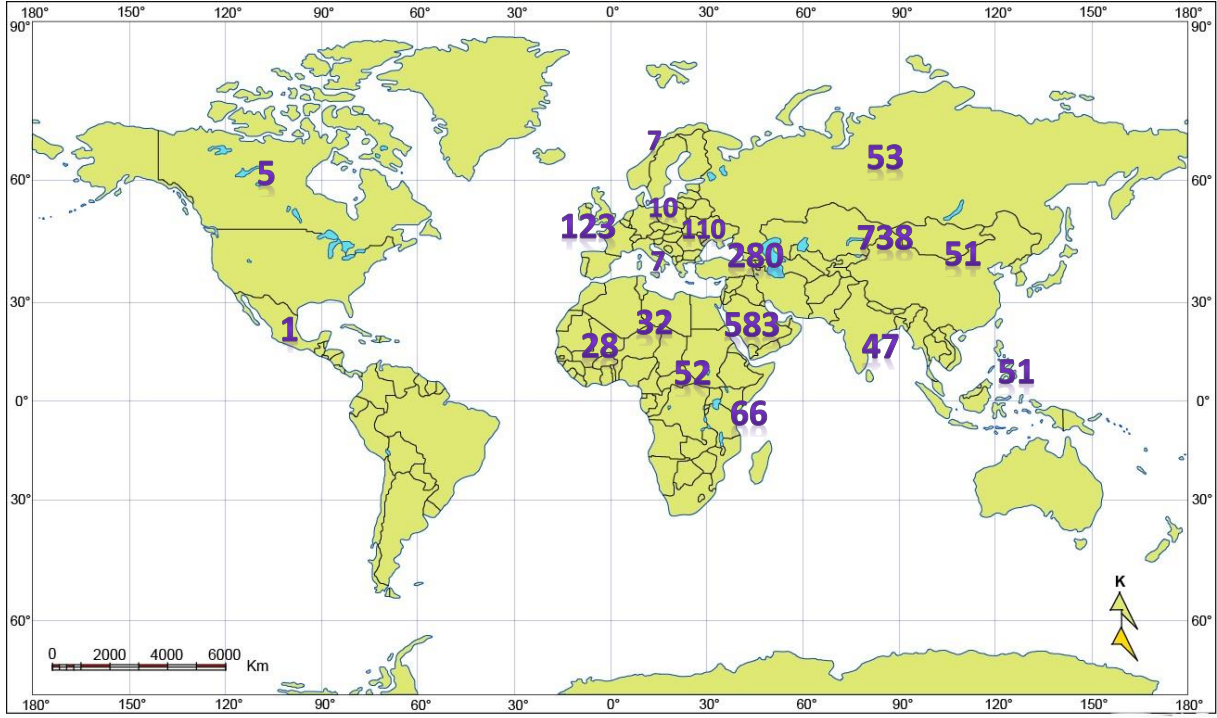

#### Kaynak: İlgili Üniversiteler

Yurtdışından gelen öğrencilere ülkeleri bazında bakıldığında, Konya 'da en çok öğrencisi olan ülkenin 321 öğrenci ile Afganistan olduğu görülmektedir. Afganistan'dan sonra 266 öğrenci sayısı ile Azerbaycan ikinci ve 222 öğrenci sayısı ile Irak üçüncü sırada yer almaktadır.

Konya'da faaliyet gösteren üç üniversite çevre illerden de yoğun talep görmektedir. Konya'da, Konyalı öğrencilerden daha fazlası diğer illerden gelmektedir. Bölgesel düzeyde bakıldığında Konya'da okuyan öğrencilerin 16.099'u Konya haricindeki diğer İç Anadolu bölgesinde yer alan illerden gelmiştir.

Konya'ya şehir dışından gelen öğrencilerin yaklaşık %30'u İç Anadolu Bölgesinden gelmektedir. Bölge içerisinde Konya'ya en çok öğrenci gönderen il 4.596 öğrenci sayısı ile Ankara olmuştur. Ankara'nın ardından 2.710 öğrenci sayısı ile Mersin ikinci, 1.812 öğrenci sayısı ile Karaman üçüncü sırada yer almaktadır.

İç Anadolu Bölgesinin ardından en çok öğrenci çektiğimiz bölge 9.889 öğrenci sayısı ile Akdeniz bölgesi olmuştur. Akdeniz bölgesi içinde Konya'nın en çok öğrenci çektiği il 2.710 öğrenci sayısı ile Mersin gelmektedir. Mersin'in ardından 1.734 öğrenci sayısı ile Adana ikinci, 1.401 öğrenci sayısı ile Kahramanmaraş üçüncü sırada gelmektedir.

Konya'nın en çok öğrenci çektiği üçüncü bölge Karadeniz bölgesi olmuştur. Karadeniz bölgesinden toplamda 8.384 öğrenci Konya'ya eğitime gelmiştir. Karadeniz bölgesi içinde en çok öğrenci gönderen il, 1.263 öğrenci sayısı ile Çorum olmuştur. Çorum'un ardından 986 öğrenci sayısı ile Samsun ikinci, 808 öğrenci sayısı ile Ordu üçüncü sırada yer almaktadır.

Konya'da en az öğrencisi bulunan bölge 3.549 öğrenci sayısı ile Marmara bölgesidir. Marmara bölgesi içinde Konya'ya en çok öğrenci gönderen il ise 858 öğrenci sayısı ile Bursa'dır. Bursa'nın

ardından 700 öğrenci sayısı ile İstanbul ikinci, 564 öğrenci sayısı ile Balıkesir üçüncü sırada yer almaktadır.

Konya'da en az öğrencisi bulunan il 51 öğrenci sayısı ile Yalova'dır. Yalova'nın ardından 65 öğrenci sayısı ile Tunceli ikinci, 94 öğrenci sayısı ile Kırklareli üçüncü sırada yer almaktadır.

### Üniversitelerde Öğrencilerin Bölgesel Dağılımı – 2015

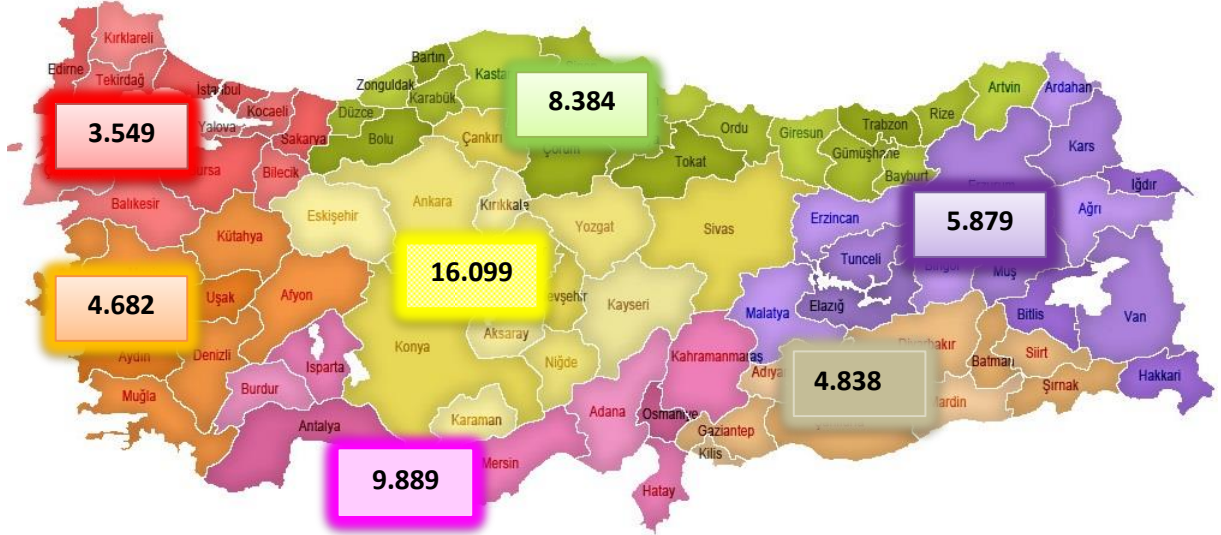

Kaynak: İlgili Üniversiteler

## 4. SAĞLIK

Konya İl Sağlık Müdürlüğü verilerine göre, Konya'da hastane sayısı 2013 ve 2014 yılında aynı olmasına karşılık 2015 yılında bu rakam yükselmiştir.

Yatak kapasitesi bakımından Konya'da hastanelere bakıldığında ise, 2015 yılında artış yaşandığı görülmektedir. 2014 yılında 6.657 olan yatak kapasitesi, 2015 yılında %1,7 oranında artarak 6.769'a yükselmiştir.

### Yıllara Göre Konya'daki Hastane ve Yatak Sayısı

Kurum/Kuruluş Türü	2013		2014		2015	
	Sayısı	Yatak Sayısı	Sayısı	Yatak Sayısı	Sayısı	Yatak Sayısı
<b>Sağlık Bakanlığı Hastanesi</b>	20	3.578	20	3.674	29	3.711
<b>Üniversite Hastanesi</b>	4	2.204	4	2.153	4	2.153
<b>Asker Hastanesi</b>	1	100	1	100	1	100
<b>Özel Hastane</b>	10	697	10	730	11	805
<b>Toplam</b>	<b>35</b>	<b>6.579</b>	<b>35</b>	<b>6.657</b>	<b>45</b>	<b>6.769</b>

Kaynak: Konya Sağlık İl Müdürlüğü

Konya İl Sağlık Müdürlüğü verilerine göre, Konya'da sağlık çalışanlarının çoğunluğunu hemşireler (%29) ve diğer sağlık personeli (%28) oluşturmaktadır. 2015 yılı itibarıyla Konya'da Sağlık Bakanlığı'na bağlı toplam 15.906 sağlık çalışanı bulunmaktadır.

## Konya Sağlık Çalışanları İstatistikler – 2015

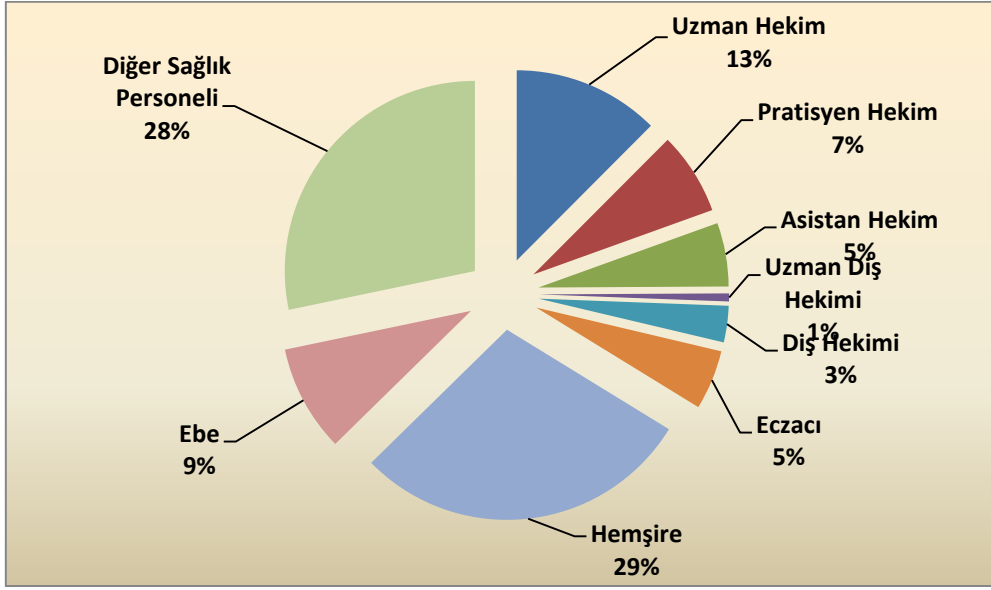

**Kaynak:** Konya İl Sağlık Müdürlüğü

Konya'da toplam 204 Aile Sağlığı Merkezi, 611 Aile Hekimliği Birimi ve 250 Sağlık Evi bulunmaktadır. En fazla Aile Sağlığı Merkezi Selçuklu ilçesinde olup 33 tanedir. Aile Hekimliği Birimi de en fazla yine Selçuklu da olup 168 tanedir.

Sağlık Evlerine baktığımızda ise en fazla Sağlık Evi olan ilçe Beyşehir'dir.

Aile sağlığına ilişkin hizmet yeri (Aile Sağlığı Merkezi, Aile Hekimliği Birimi, Sağlık Evleri) istatistiklerine göre ilk sırada 204 merkez ile Selçuklu gelmektedir. Selçuklu'nun ardından Meram 126 merkez ile ikinci ve 114 merkez ile Karatay üçüncü sıradadır.

## İlçelere Göre Aile Sağlığı Hizmet Yerleri Dağılımı – İlk 15 İlçe – 2015

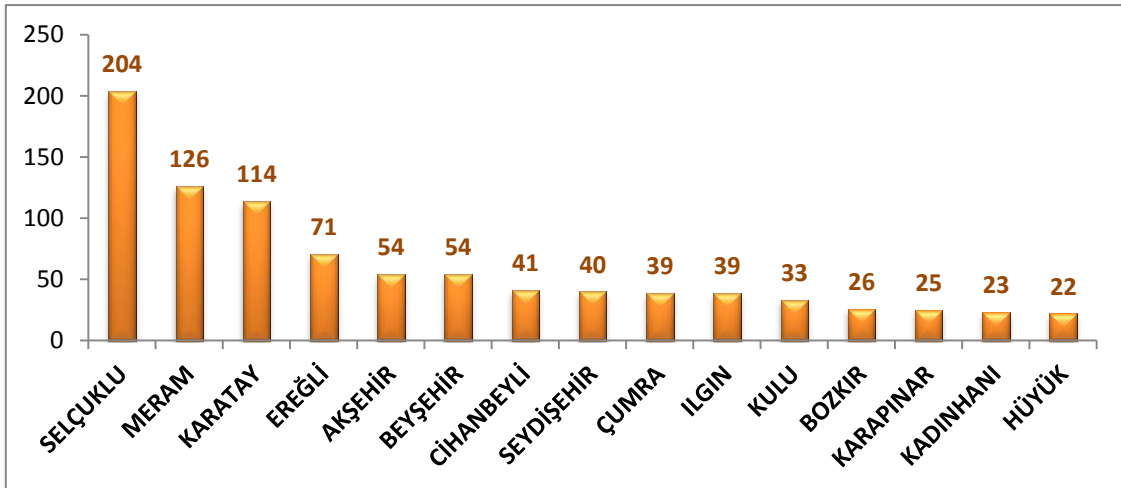

**Kaynak:** Konya İl Sağlık Müdürlüğü

### Diyaliz Merkezleri

2015 yılı itibariyle ilimizde 4'ü Üniversite Hastanesinde, 17'si Sağlık Bakanlığına bağlı Devlet Hastanelerinde ve 9'u Özel Diyaliz Merkezi olmak üzere toplam 27 Diyaliz Merkezi bulunmaktadır. Konya'da 2015 itibariyle 516'sı aktif, 29'u yedek cihaz olmak üzere toplam 545 cihaz mevcuttur.

### 112 Acil İstasyonları ve Ambulans Sayıları

Konya'da toplam 65 adet 112 acil istasyonu ve 150 ambulans bulunmaktadır. Bu ambulansların 96 adeti 112 acil ambulansı, 31 adeti hastane ambulansı ve 23 adeti de özel ambulanstır. 2014 yılında 59 adet olan 112 acil istasyon sayısı 2015 yılında 64 adede yükselmiştir. 2014 yılında 112 acil vaka sayısı 141.144 iken 2015 yılında %5,3 artış göstererek 148.662 bin olmuştur.

### **112 Acil İstatistik Bilgiler**

	2014	2015
<b>112 Acil İstasyon Sayısı</b>	59	64
<b>112 Acil İstasyonu Başına Düşen Nüfus</b>	35.742	32.950
<b>112 Acil Vaka Sayısı</b>	141.144	148.662

**Kaynak:** Konya İl Sağlık Müdürlüğü

Özel Tıp Merkezleri 2014 yılında 4 tane iken 2015 yılında bu sayı 5'e çıkmıştır. 2014 yılında 15 olan Özel Diş Polikliniği sayısı 2015 yılında 16'ya yükselmiştir. 2014 yılında 178 diş hekimi muayenehanesi varken 2015 yılında bu sayı 188'e yükselmiştir.

### **Özel Sağlık Kuruluşlarının 2014-2015 Verileri**

Sağlık Kuruluşu	2014	2015
<b>ÜYTE (Üremeye Yardımcı Tedavi Merkezleri) Merkezleri</b>	6	7
<b>Genetik Merkezleri</b>	2	2
<b>Özel Tıp Merkezi</b>	4	5
<b>Özel Dal Merkezi</b>	4	
<b>Özel Diş Polikliniği</b>	15	16
<b>Özel Poliklinik</b>	3	3
<b>Doktor Muayenehanesi</b>	48	44
<b>Diş Hekimi Muayenehanesi</b>	178	188
<b>Akupunktur Kuruluşları</b>	4	4
<b>Ortez/Protez Üretimi ve İşitme Cihazı Satış ve Uygulama Yapan Merkezler</b>	34	41
<b>Psikoteknik Değerlendirme Merkezi</b>	3	4
<b>992 sayılı kanuna tabi Laboratuvar</b>	4	24
<b>3153 sayılı kanuna tabi Laboratuvar</b>	6	4
<b>Optisyenlik Müesseseleri</b>	182	198
<b>Sağlık Kabini (Çalışma Uygunluk Belgesi Düzenlenmiş)</b>	13	14
<b>Özel Diş Protez laboratuvarları</b>	48	45

**Kaynak:** Konya İl Sağlık Müdürlüğü

2015 yılında en fazla serbest eczane sayısı nüfus bakımından en kalabalık ilçe olan Selçuklu' da olup 228 tane'dir. Selçuklu'nun ardından 143 eczane sayısı ile Meram ve 89 eczane sayısı ile Karatay ilçeleri gelmektedir.

### İlçelere Göre Eczane Sayıları – İlk 10 İlçe

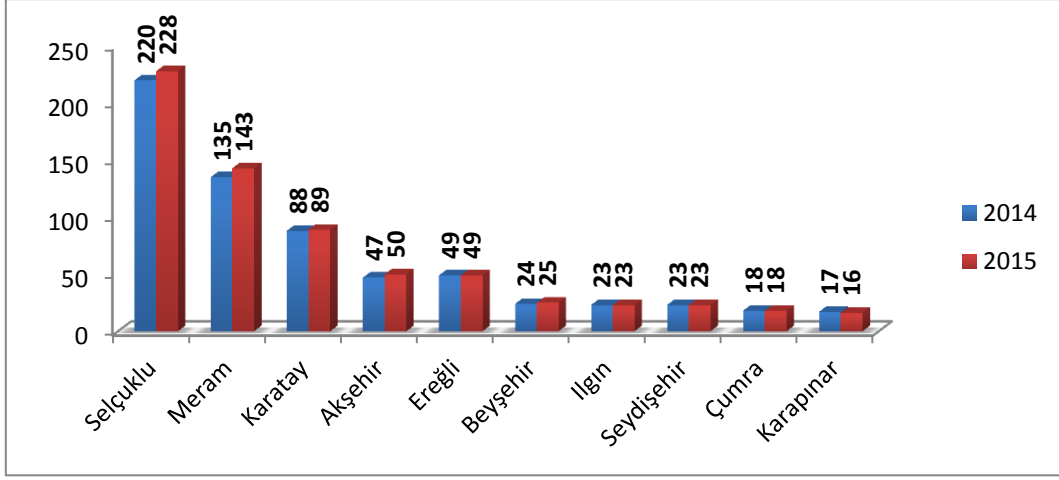

Kaynak: Konya İl Sağlık Müdürlüğü

## 5. TURİZM

Konya İl Kültür ve Turizm Müdürlüğü istatistiklerine göre, 2015 yılında Konya'ya gelen turist sayısı 487.670 kişi iken Konya'da konaklayan turist sayısı ise 641.230 kişi olmuştur.

İstatistiklere göre Konya'ya giriş yapan ve konaklayan turistlerin çoğunluğunu yerli turistler oluşturmaktadır. 2015 yılında Konya'ya gelen yerli turist sayısı 368.764, yabancı turist sayısı ise 118.906 olmuştur.

### Konya'ya Gelen Turist Sayısı ve Konaklama İstatistikleri

Yıl	Giriş			Geceleme		
	Yerli	Yabancı	Toplam	Yerli	Yabancı	Toplam
2013	298.652	142.191	440.843	376.566	178.643	555.209
2014	340.199	150.020	490.219	461.754	184.257	646.011
2015	368.764	118.906	487.670	476.900	164.330	641.230

Kaynak: Konya İl Kültür ve Turizm Müdürlüğü

Aşağıdaki grafikte görüldüğü gibi Konya'ya gelen turist sayısı ve konaklayan turist sayısı her yıl artış göstermektedir. 2015 yılında Konya'ya giriş yapan ziyaretçilerin sayısında bir önceki yıla göre %0,5 oranında azalma olmuştur. Konaklayan ziyaretçi sayısına bakıldığında ise 2015 yılında bir önceki yıla göre %0,7 oranında azalma meydana gelmiştir.

### Konya'da Giriş ve Geceleme İstatistikleri

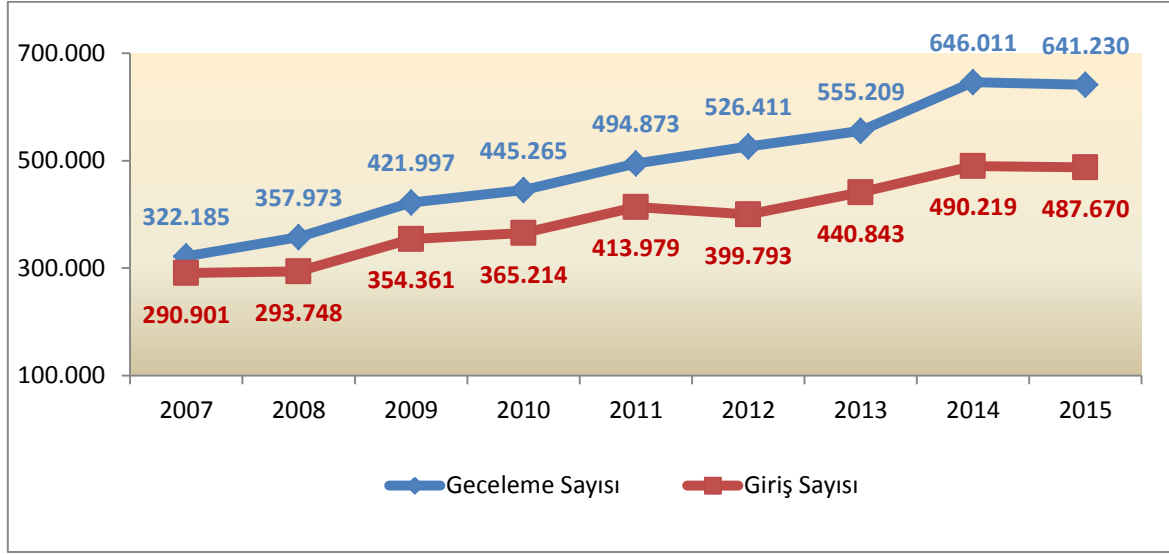

Kaynak: Konya İl Kültür ve Turizm Müdürlüğü

2015 yılında ilimizde turistik işletme belgesine sahip 34 otel bulunmaktadır. Bunların 3'ü beş yıldızlı, 12'si dört yıldızlı, 15'i üç yıldızlı, 2'ser tane iki yıldızlı ve özel belgeli otellerden oluşmaktadır.

### Konya'da Turizm İşletme Belgeli Otel İstatistikleri

Sınıfı	Otel Sayısı		Oda Sayısı		Yatak Kapasitesi	
	2014	2015	2014	2015	2014	2015
5 Yıldızlı	3	3	672	672	1.368	1.368
4 Yıldızlı	8	12	889	1.390	1.783	2.795
3 Yıldızlı	14	15	655	763	1.296	1.403
2 Yıldızlı	2	2	27	27	54	54
Özel Belgeli	2	2	77	77	162	162
<b>Toplam</b>	<b>29</b>	<b>34</b>	<b>2.320</b>	<b>2.929</b>	<b>4.663</b>	<b>5.782</b>

Kaynak: Konya İl Kültür ve Turizm Müdürlüğü

2015 yılında ilimizde yatırım belgeli 14 tesis bulunmaktadır. Bunların 5'i üç yıldızlı, 2'si dört yıldızlı ve 7'si beş yıldızlı tesislerden oluşmaktadır. Tesislerin toplam oda sayısı ise 2.576'dır. Oda sayısı bakımından en fazla oda %68,6 ile beş yıldızlı tesislerde.

### Konya'da Yatırım Belgeli Konaklama Tesis İstatistikleri

	Otel Sayısı	Oda Sayısı	Yatak Sayısı
3 Yıldızlı	5	456	1.088
4 Yıldızlı	2	319	640
5 Yıldızlı	7	1.801	3.783
<b>Toplam</b>	<b>14</b>	<b>2.576</b>	<b>5.511</b>

Kaynak: Konya İl Kültür ve Turizm Müdürlüğü

2015 yılında Konya’da faaliyet gösteren işletme belgelisi olan tesislerde, doluluk oranı daha fazla gerçekleşmiştir. 2015 yılında turizm işletme belgeli otellerin doluluk oranı % 37,97 belediyeler tarafından belgeli tesislerin doluluk oranı ise % 26,26 olarak gerçekleşmiştir.

#### Konya’da İşletme ve Belediye Belgeli Tesislerin Doluluk Oranları (%)

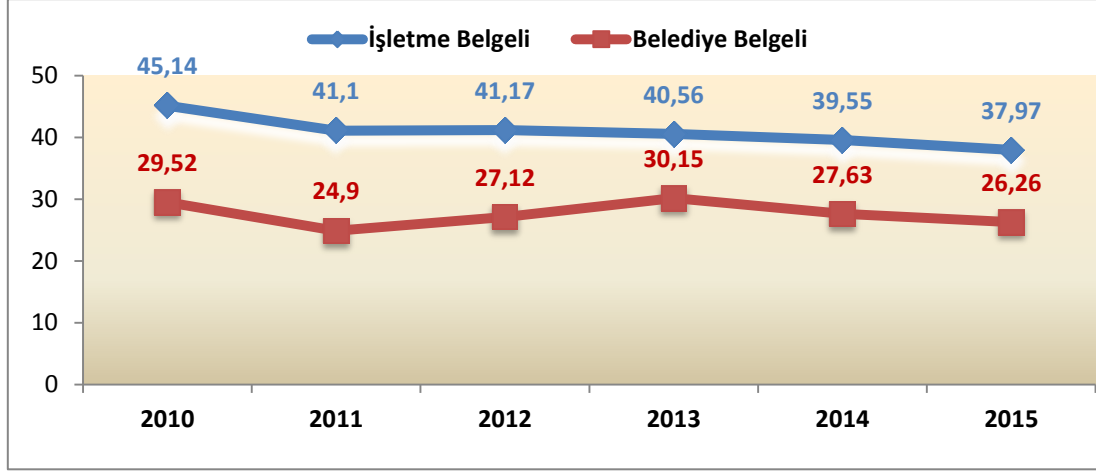

**Kaynak:** Kültür ve Turizm Bakanlığı Turizm istatistikleri

İlçeler bazında işletme belgeli tesislerde en yüksek doluluk oranları Karatay (%41,99), Seydişehir (41,33), ve Selçuklu (%40,58) ilçelerindedir. İlçeler bazında gelen ziyaretçilerin ortalama kalış süresinin en uzun olduğu ilçe ise Seydişehir’dir. Seydişehir’in ardından 1,4 ile Karatay ve Selçuklu ilçeleri gelmektedir.

#### Konya’nın İlçelerinde İşletme Belgeli Tesislerin Doluluk Oranları ve Ortalama Kalış Süreleri (2015)

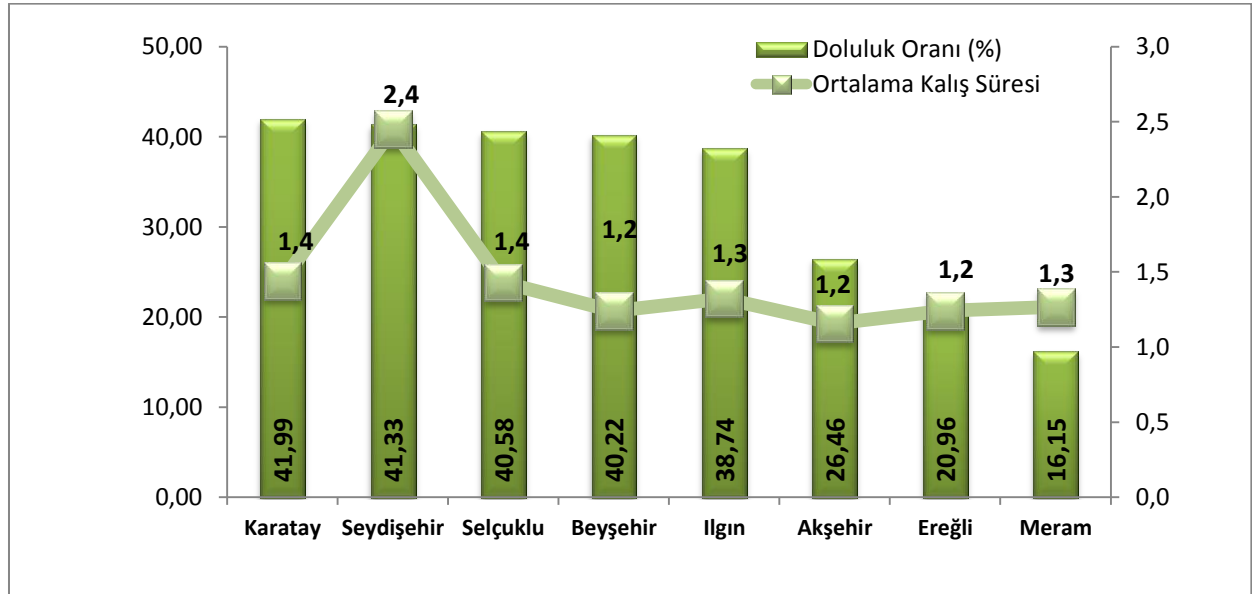

**Kaynak:** Kültür ve Turizm Bakanlığı Turizm istatistikleri

İlçeler bazında belediye belgeli tesislerde en yüksek doluluk oranları; Ilgın (%64,64), Karatay (%33,16) ve Seydişehir (%27,87) ilçelerindedir. İlçeler bazında gelen ziyaretçilerin ortalama kalış süresinin en uzun olduğu ilçe ise 3,9 gün ile Beyşehir'dir. Sonra sırasıyla 3,8 gün ile Kulu ve 2,4 gün ile Ilgın ilçeleri gelmektedir.

### Konya'nın İlçelerinde Belediye Belgeli Tesislerin Doluluk Oranları ve Ortalama Kalış Süreleri (2015)

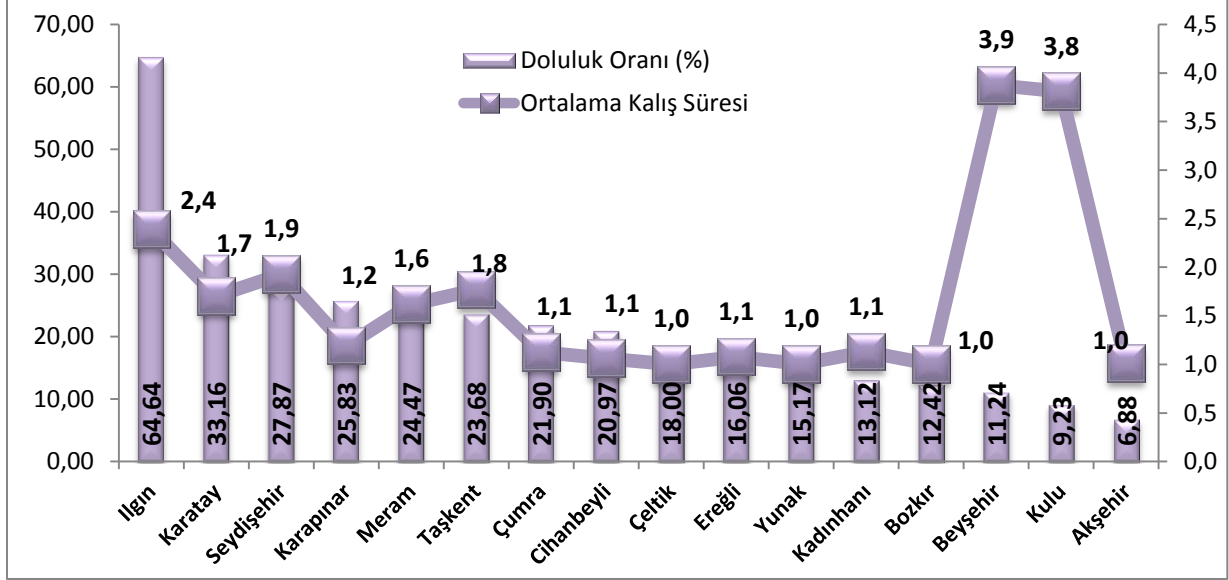

**Kaynak:** Kültür ve Turizm Bakanlığı Turizm istatistikleri

Mahalli idarelerce belgelendirilen konaklama tesislerine yatak kapasitesi açısından bakıldığında, 2015 yılı itibarıyla 1.597 yatak kapasitesi ile Karatay ilçesi ilk sırada yer almaktadır. Karatay'ı 460 yatak kapasitesi ile Meram ve 276 yatak kapasitesi ile Ilgın ilçeleri takip etmektedir. Karatay ilçesi 32 adet konaklama tesisi ile öne çıkarken, Meram ilçesi 17 adet konaklama tesisi ile öne çıkmaktadır. Beyşehir ilçesi ise 5 adet tesis ile bu sınıf konaklama tesisi sayısında Karatay'dan sonra gelmektedir.

### Konya'da Mahalli İdarelerce Belgelendirilen Konaklama Tesislerinin Yatak Kapasitesi

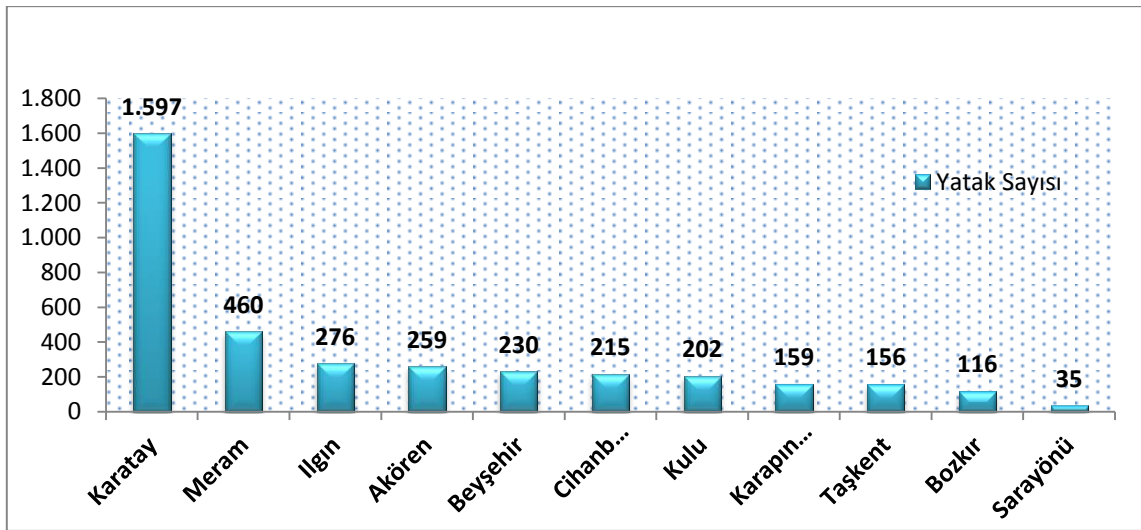

**Kaynak:** Konya İl Kültür ve Turizm Müdürlüğü

## 6. KÜLTÜR

Konya Müze Müdürlüğüne bağlı müzeler şu şekildedir: Mevlana, Karatay, İnce Minare, Atatürk, Arkeoloji, Etnografya, Çatalhöyük, Akşehir Batı Cephesi, Akşehir Nasrettin Hoca, Ereğli.

Konya İl Kültür ve Turizm Müdürlüğü verilerine göre ilimizi ziyaret eden ziyaretçilerin ağırlıklı olarak ilkbahar ve yaz aylarını seçtiği görülmektedir. Bununla birlikte son iki yıldır Ramazan ayının Temmuz ayına denk gelmesi nedeniyle müze ziyaretçi sayısı Temmuz ayında düşüş göstermektedir.

Konya'nın önemli kültürel aktivitelerinden biri olan ve her yıl 17 Aralık günü kutlanan Şeb-i Arus Törenlerinde, ziyaretçi sayısı bakımından 2014 ve 2015 yıllarında azalış yaşanmıştır.

Konya'daki müzelere aylar itibariyle gelen ziyaretçi sayılarına bakıldığında, en fazla ziyaretlerin Ağustos, en az ziyaretlerin ise Ocak ayında yapıldığı görülmektedir.

**Konya'da Aylara Göre Müze Ziyaretçi Sayısı**

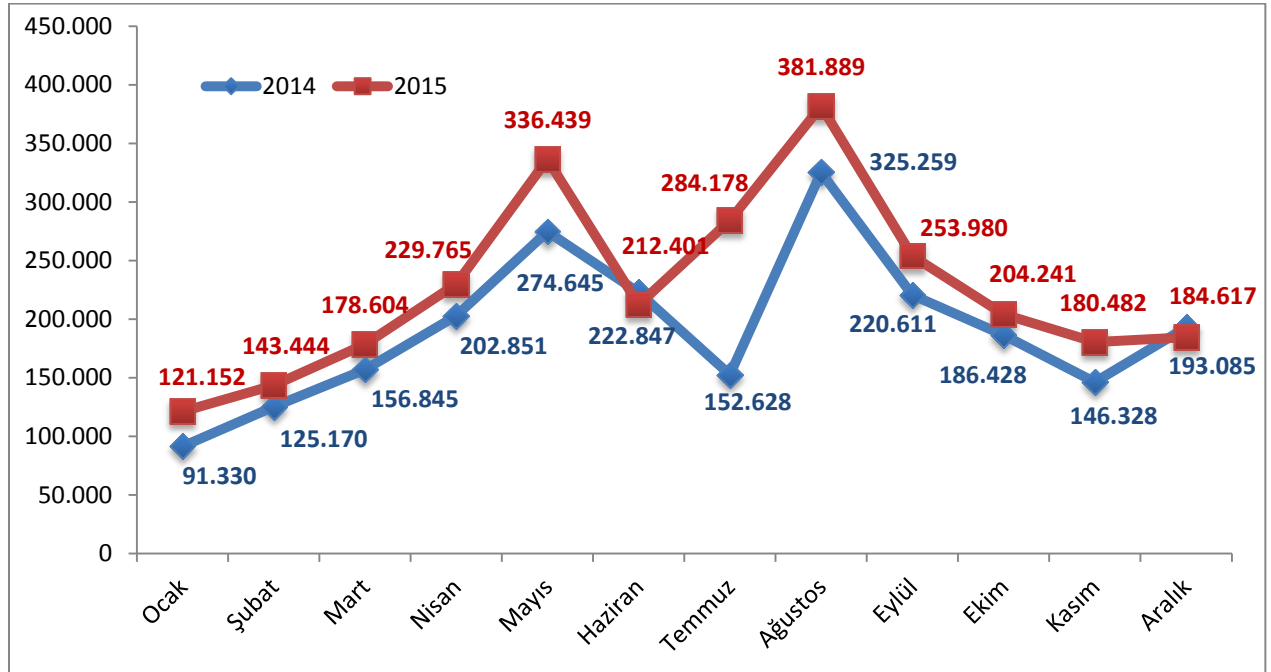

**Kaynak:** Konya İl Kültür ve Turizm Müdürlüğü

Konya'da bulunan müzelere gelen ziyaretçi sayılarında Mevlana Müzesi öne çıkmaktadır. Mevlana Müzesi, 2,5 milyon ziyaretçi sayısı ile Konya'daki tüm müzelere yapılan ziyaretlerin %95,2'sini tek başına karşılamaktadır. Mevlana Müzesinden sonra en çok ziyaret edilen müze, 42 bin ziyaretçi sayısı ile İnce Minare Müzesi'dir.

Konya müzeleri içerisinde ziyaretçi sayısını en çok artıran müze Mevlana Müzesi olmuştur. 2015 yılında Mevlana Müzesine ziyaretçi sayısı 2014 yılına göre %22,3 oranında artarak 2.581.005'e yükselmiştir. Mevlana Müzesinden sonra ziyaretçi sayısını en çok artıran müzeler, %18 oranı ile Akşehir Nasreddin Hoca Müzesi ve %10,4 oranı ile Arkeoloji Müzesi olmuştur.

## Konya'daki Müzelerin Ziyaretçi Sayıları

Müzeler	2014 (kişi)	2015 (kişi)	Değişim (%)	Toplam İçindeki Payı (%)
Mevlana	2.109.487	2.581.005	22,3	95,2
İnce Minare	46.022	42.850	-6,9	1,6
Çatalhöyük	20.542	20.058	-2,3	0,7
Karatay	69.879	11.960	-82,8	0,4
Akşehir Nasreddin Hoca	9.785	11.551	18	0,4
Atatürk	11.708	11.297	-3,5	0,4
Akşehir Batı Cephesi	9.106	9.714	6,6	0,4
Arkeoloji	8.419	9.296	10,4	0,3
Ereğli	6.539	7.051	7,8	0,3
Etnografya	6.540	6.410	-1,9	0,2

Kaynak: Konya İl Kültür ve Turizm Müdürlüğü

2015 yılında en çok ziyaret edilen müze 3,46 milyon ile İstanbul Ayasofya Müzesi'dir. Ayasofya Müzesinin ardından ikinci sırada 3,25 milyon ile İstanbul Topkapı Sarayı Müzesi ve 2,5 milyon ziyaretçi sayısı ile Konya Mevlana Müzesi gelmektedir.

## Türkiye'de En Fazla Ziyaret Edilen İlk 10 Müze (2015)

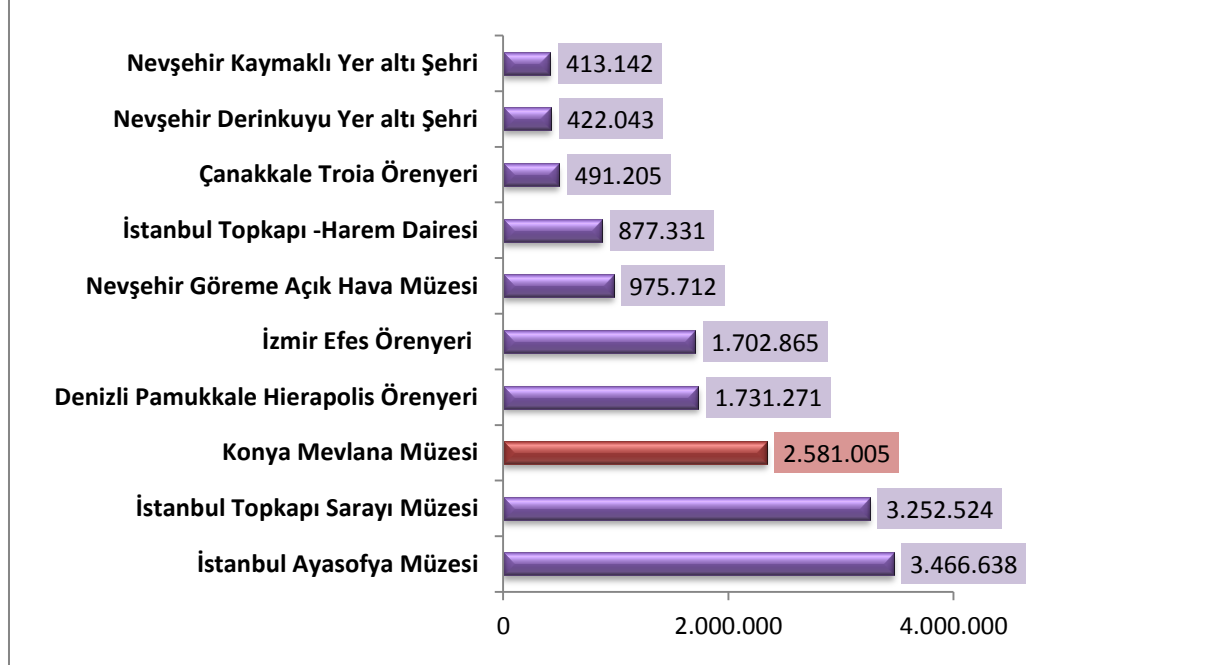

Kaynak: Kültür ve Turizm Bakanlığı Turizm İstatistikleri

Konya'daki müzelerden elde edilen gelirlere bakıldığında, 2015 yılında Mevlana Müze ziyareti hükümet tarafından ücretsiz hale getirilmiştir. Bundan dolayı Konya'nın 2015 yılı müze gelirleri ciddi anlamda düşmüştür. 2014 yılında müzelerden 5,2 milyon TL gelir elde edilirken, 2015 yılında bu rakam %94,3 azalarak 297 bine düşmüştür.

## Konya'da Aylara Göre Müze Gelirleri (TL)

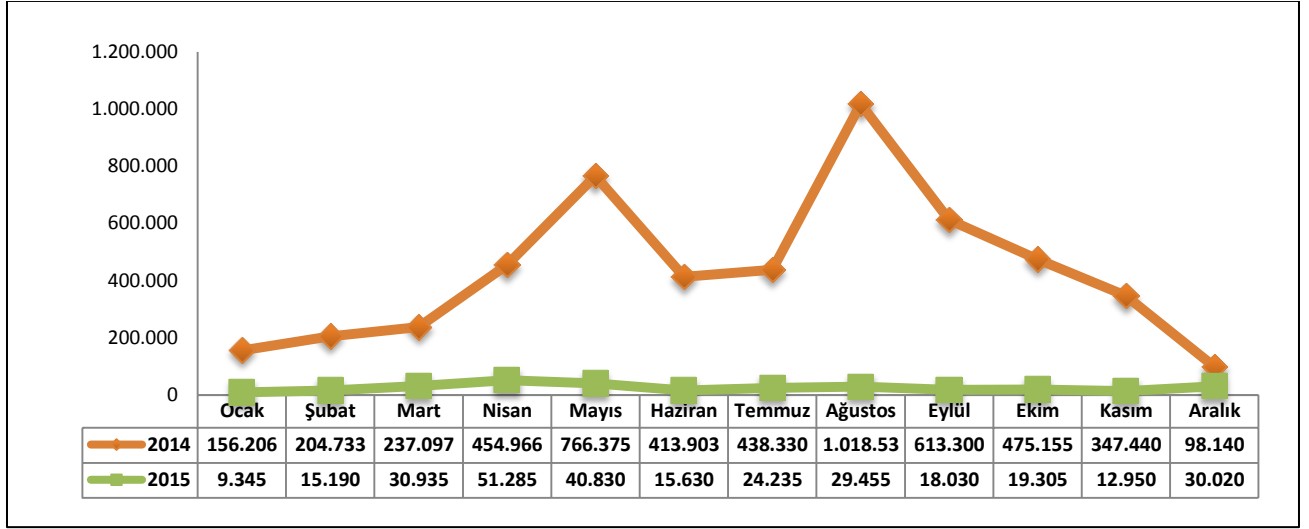

**Kaynak:** Konya İl Kültür ve Turizm Müdürlüğü

Ziyaretçi başına elde edilen müze gelirlerine bakıldığında ise 2015 yılı, aylar itibarıyla 2014 yılından daha düşük bir seyir izlemiştir. 2014 yılında ziyaretçi başına en yüksek gelir 3,1 TL ile Ağustos ayında gerçekleşirken, 2015 yılında en fazla müze geliri 0,22 ile Nisan ayında yaşanmıştır. Buradaki düşüşün ana nedeni de yine 2015 yılında Mevlana Müzesi girişinin ücretsiz hale gelmesidir. Aralık ayında müze gelirlerinin düşmesi Şeb-i Arus dönemi olması sebebiyle ücretsiz olarak halka açılmasından kaynaklanmaktadır.

## Konya'da Ziyaretçi Başına Elde Edilen Müze Gelirleri (TL)

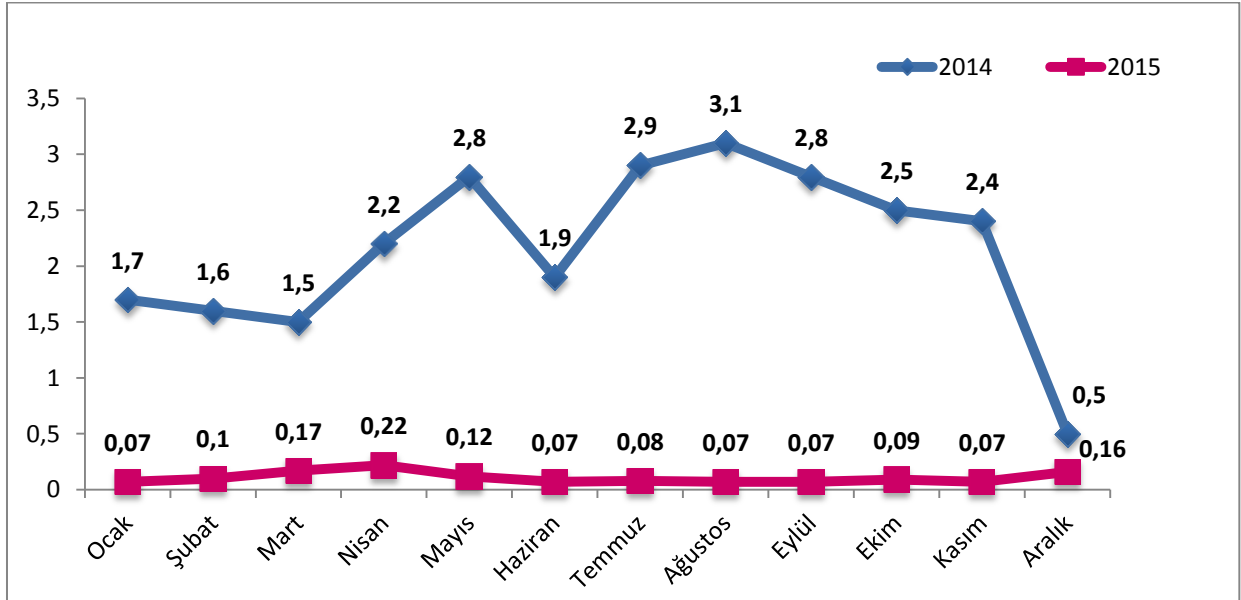

# S



**MAKROEKONOMİK  
GÖSTERGELER**



## 1. TARIM

Konya ili sahip olduğu geniş tarım alanları, farklı agro ekolojik alt bölgeler, sulama imkanları, coğrafi konumu ile ülkemizin tarım başkenti olarak kabul edilmektedir. Konya başta buğday, arpa, şeker pancarı, kuru fasulye, patates, ayçiçeği, haşhaş, kimyon, aspir gibi tarla bitkileri olmak üzere çok sayıda sebze ve meyve türlerinin üretiminin gerçekleştirildiği tarım bölgesidir. Son yıllarda Türkiye'nin tohumluk üretiminin yaklaşık yüzde 40'ını da karşılar hale gelen Konya'da organik tarımda da gelişme gözlenmektedir.

### 1.1. ARAZİ VARLIĞI VE DAĞILIMI

İlimizin yüzölçümü göller hariç 38.873 km<sup>2</sup> 'dir. Yüzölçümü ile yurdumuzun en geniş arazi varlığına sahip ili olup 19.278.540 dekar alanda tarım yapılmaktadır. İşlenen tarım alanı Konya'nın toplam alanının %67,7'sini oluşturmaktadır. Türkiye geneli ile kıyaslandığında Konya'da işlenen tarım alanı oranının oldukça yüksek olduğu görülmektedir. Konya ilinde ürün getirmeyen arazinin toplam alana oranı, Türkiye oranlarına göre daha düşüktür. Bu durum Konya'nın bitkisel üretim potansiyelinin yüksek olmasının ve Türkiye'de tarım merkezi olmasının belli başlı nedenlerinden biridir. Konya'da mevcut su potansiyeline göre sulanabilir arazi miktarı 1.652.762 hektar olup, halen 595.059 hektar arazi sulanmaktadır.

Konya tarımsal alandaki faaliyetlere önemli kaynak ve fırsatlar sunmaktadır. Bölge, bir çok tarımsal ürünün yetiştirilmesi için uygun toprak, iklim ve ekolojik koşullara sahiptir. Gıda Tarım ve Hayvancılık Bakanlığı, Konya'da yapılacak bitkisel ve hayvansal yatırımlara önemli destekler sağlamaktadır. Konya ilinde çoğunlukla orta ve büyük ölçekte tarım işletmeleri mevcut olup işletme başına ortalama arazi büyüklüğü Türkiye ortalamasının üzerindedir.

Konya geçtiğimiz yıla göre toplam tarımsal alan, tahıl ürünleri ve diğer bitkisel ürünler alanı ve nadas alanı bakımından ülkemizde birinci sıradaki yerini korumuştur. Konya'da ekilen alan 13.054.000 dekadır ve Türkiye'deki ekili alanların %8,29'unu oluşturmaktadır.

#### Konya İli Tarım Alanları (2015)

	Alan (Dekar)	Türkiye Sırası
<b>Toplam Tarımsal Alan</b>	19.278.540	1.
<b>Tahıl Ürünleri ve Diğer Bitkisel Ürünler Alanı</b>	13.054.000	1.
<b>Nadas</b>	5.603.015	1.
<b>Sebze Bahçeleri Alanı</b>	207.665	13.
<b>Meyve Bahçeleri Alanı</b>	412.918	27.
<b>Süs Bitkileri Alanı</b>	942	7.

Kaynak: TÜİK

İlin mevcut alanının %19'u (7.614.607 da) çayır-mera, %13'ü (5.401.890 da) ormanlık-fidanlık, %21'i de (8.752.637 da) tarım dışı arazilerden oluşmaktadır.

# TARIM BAŞKENTİ KONYA

## 2015

Konya ili sahip olduğu geniş tarım alanları, farklı agro ekolojik alt bölgeler, sulama imkanları, coğrafi konumu ile ülkemizin tarım başkenti olarak kabul edilmektedir. Konya, pek çok ürünün üretiminde Türkiye'de ilk sırada yer almaktadır.

### Bitkisel Üretim



Türkiye'nin tarım alanlarının  
**%8,2'si**



**Konya tarafından karşılanmaktadır.**

## 1.2. BİTKİSEL ÜRETİM

Konya'da özellikle son on yıldır çiftçi bilgi seviyesinin artması ve çeşitli tarımsal sulama projelerinin devreye girmesi ile ürün deseninde önemli değişimler yaşanmaktadır. Geçmiş yıllarda kuru tarım sisteminde buğday, arpa-nadas sistemi, sulu tarımda ise buğday-şeker pancarı üretim sistemine sahip bölgede, bugün mısır, patates, ayçiçeği, fasulye gibi tarla bitkilerinin yaygın olarak tarımı yapılmakta ve ekim nöbetinde yer almaktadır. Tarla bitkileri yanında son zamanlarda bölgede çok sayıda sebze ve meyve türünün üretimine olan talep artmış ve bölgede bitkisel üretim çeşitliliği artmıştır.

### 1.2.1. Bitkisel Üretim İstatistikleri

Konya'nın özellikle tahıl ürünleri konusunda Türkiye'de açık ara önde olduğu söylenebilir. Konya Ovası'nda yılda 4 milyon 119 bin ton tahıl üretilmektedir. Tahıl üretiminde yüzde 10,7 ile Türkiye'de ilk sırada olan Konya, yılda 1 milyon 686 bin 326 ton buğday üretimiyle de lider durumdadır. Konya, Türkiye'deki buğdayın yüzde 9,7'sini tek başına üretmektedir.

Ülkedeki şeker pancarı ve kuru fasulye üretiminin yaklaşık yüzde 30'unun gerçekleştiği Konya Ovası'nda, havucun da yüzde 71'i üretilmektedir. Özellikle Kaşınhanı havucu lezzet ve aroması ile ihracatta tercih edilmektedir.

### Konya'da Üretilen Tarımsal Ürünler (2015)

Türü	Ürün adı	Üretim (ton)	Türkiye Sırası
Tahıllar ve Diğer Bitkisel Ürünler	Şekerpancarı	5.217.392	1.
	Fasulye (Kuru)	72.869	1.
	Buğday (Diğer)	1.696.326	1.
	Buğday	857.930	1.
	Arpa (Diğer)	853.627	1.
	Arpa (Biralık)	118.943	1.
	Mısır (Silajlık)	1.348.829	2.
	Patates (Diğer)	493.748	2.
	Aspir	38.565	2.
	Haşhaş (Kapsül)	6.960	2.
	Bezelye	817	2.
	Yonca (Yeşil Ot)	1.121.331	3.
	Ayçiçeği (Yağlık)	210.307	3.
	Nohut	29.747	3.
Sebzeler	Havuç	310.295	1.
	Mantar (Kültür)	4.360	3.
	Şalgam	260	3.
Meyveler	Vişne	28.650	2.
	Kiraz	44.085	2.
	İğde	401	3.
	Kavun	113.608	3.

Kaynak: TÜİK

Sebzecilik özellikle Ereğli ve Akşehir'de önemlidir. Diğer yerlerde ancak sulanabilen yerlerde yapılmaktadır. En çok üretimi gerçekleştirilen sebzeler arasında; 310 bin 295 tonluk üretim ile havuç başta gelmektedir. Konya bu üretimle 2015 yılında Türkiye'nin toplam havuç üretiminin yüzde 58'ini karşılayarak, bu alanda ülke birinciliğini sürdürmüştür

Konya, Türkiye meyve üretiminin %4'ünden fazlasını gerçekleştirmektedir. Önemli meyve ürünleri elma, kiraz, vişne, armut, kayısı ve kavundur. Konya vişne ve kiraz üretiminde Türkiye'de ikinci sıradadır.

Konya'da ilçeler bazında özellikle Çumra, Altınekin, Karapınar, Karatay, Ereğli, Kulu ve Cihanbeyli ilçeleri sulama imkanları ve işletme büyüklüğü nedeni ile tarımsal potansiyeli daha yüksek ilçeler olarak ön plana çıkmaktadır. Şeker pancarında Çumra, havuç üretiminde Meram, arpada (diğer) Kadınhanı ve Selçuklu, ayçiçeğinde Karatay, aspirde Kulu, vişnede Bozkır ve Akşehir, kirazda da Ereğli listenin başında yer almaktadır.

### Konya'da İlçeler Bazında Öne Çıkan Tarımsal Ürünler (ton) (2015)

İlçeler	Buğday	Şeker Pancarı	Arpa (Diğer)	Arpa (Biralık)	Aspir	Ayçiçeği	Kuru Fasulye	Havuç	Kiraz	Vişne
Kadınhanı	2.924	270.742	134.889			15.920	11.420		167	244
Selçuklu	72.568	81.223	89.348			5.704	4.568		214	9
Karatay	39.873	295.989	77.018	1.014		81.570	380		56	238
Kulu	158.774	31.591	61.878		1.369				68	24
Çumra	4.626	1.431.063	58.485	2.867		14.444	32.788	136.000	132	
İlgin	502	174.048	52.712	1.458		955	137		229	22
Altınekin	1.239	502.806	49.445			22.733	10.659		31	16
Emirgazi	5.716	3.149	47.448							60
Yunak	61.717	502.806	38.954	350	650	9.212	2.193		169	891
Ereğli	614	137.788	36.210			1.965	1.066	22.000	14.333	
Karapınar	7.485	309.419	35.585			11.924	374	13.250	66	161
Sarayönü	84.625	38.198	23.831			2.022	2.062		28	26
Seydişehir	41.795	224.957	22.634				313		341	27
Beyşehir	9.523	108.297	21.288		608		426		464	22
Akşehir	73.245	102.530	19.625				489		10.387	8
Tuzlukçu	14.104	37.194	14.607						33	36
Meram	63.270	61.545	14.079	901			1.599	136.800	494	41
Hüyük	6.305	50.764	13.701				110		346	21
Çeltik	14.137	111.101	10.289		223	6.223			228	900
Doğanhisar	64.506	26.644	7.620				498		555	8
Güneysınır	12.623	251	5.964				416		389	17
Akören	32.643	7.010	5.078				761		70	309
Yalıhüyük	2.558	3.817	2.869						24	11
Halkapınar	49.111		2.854						3.194	1.719
Derbent	301.060	4.641	2.689				201		130	36

<b>Ahırlı</b>	285.146	10.878	2.626			116	40
<b>Bozkır</b>	32.856		1.692	919		223	15.500
<b>Cihanbeyli</b>	129.687	688.941		112.321	35.905	1.218	14
<b>Derebucak</b>	72.520					924	14
<b>Hadim</b>	50.146					9.464	8.200
<b>Taşkent</b>	428					2.106	4

Kaynak: TÜİK

### 1.2.2. Organik Tarım

Ülkemizde organik tarım faaliyetleri 1986 yılında Avrupa'daki gelişmelerden farklı şekilde, ithalatçı firmaların istekleri doğrultusunda ihracata yönelik olarak başlamıştır.

Konya'da organik tarıma uygun, kirlenmemiş doğal üretim bölgeleri bulunmakta ve organik ürünlere talep giderek artmaktadır. İlimizde organik tarım çalışmaları; Konya Tarım Gıda ve Hayvancılık İl Müdürlüğü'nün öncülüğünde yapılmaktadır.

Bir üretimin organik olarak değerlendirilebilmesi için o üretimin, organik sertifikasının olması zorunludur. Organik sertifikalı alanları artırmak için Akşehir, Beyşehir, Bozkır, Cihanbeyli, Çumra, Derbent, Derebucak, Doğanhisar, Güneysınır, Hadim, Hüyük, Ilgın, Meram ve Seydişehir, Taşkent, Yunak ilçelerinin 62 köyünde çilek, ceviz, kiraz, elma, üzüm, buğday ve sebze gibi üretimlerinde organik sertifika sözleşmeleri başlatılarak organik üretime geçmeleri sağlanmıştır.

Bugün Konya'da 19 ilçedeki 81 köy ve kasabada organik tarım üretimi yapılmaktadır. Özellikle Akşehir, Doğanhisar, Hüyük, Meram, Sarayönü ve Yunak ilçelerinde organik tarım daha yaygın şekilde yürütülmektedir.

2015 yılı organik tarımsal üretim verilerine göre; Konya'da 2.606 adet çiftçi 30.661 dekar üretim alanında organik üretim gerçekleştirmektedir. Organik tarım yapılan alan 2015 yılında bir önceki yıla göre yüzde 13 oranında azalmasına rağmen, organik ürün üretimi yüzde 75,5 oranında artışla 19 bin 307 tondan 33 bin 884 tona yükselmiştir. Bu durum organik tarımda tarımsal verimliliğin ciddi oranda arttığını göstermektedir.

### Konya'da Organik Tarım

Yıl	Üretim Alanı (da)	Üretim Miktarı(ton)
2010	11.384	6.666
2011	15.855	16.627
2012	16.827	11.037
2013	20.446	13.029
2014	35.246	19.307
2015	30.661	33.884

Kaynak: Konya İl Tarım, Gıda ve Hayvancılık Müdürlüğü

Başlıca organik tarım ürünü olarak Konya'da üretim alanlarına göre sırasıyla; buğday, vişne, ceviz, çilek, havuç, arpa, kimyon, kiraz, elma, patates yetiştirilmektedir.

### Konya'da Üretimi Yapılan Başlıca Organik Tarım Ürünleri (2015)

ÜRÜN ADI	TOPLAM ALAN (da)	İLÇE SAYISI	ÇİFTÇİ SAYISI
Buğday	8.000	19	300
Vişne	3.400	10	455
Çilek	2.000	11	500
Üzüm	2.000	9	200
Ceviz	1.814	15	131
Badem	1.779	10	22
Kiraz	1.650	14	260
Arpa	1.650	16	80
Nohut	1.640	8	78
Elma	1.400	16	246
Yonca	1.351	7	50

Kaynak: Konya İl Tarım, Gıda ve Hayvancılık Müdürlüğü

### 3. HAYVANSAL ÜRETİM

Türkiye'nin küçükbaş, büyükbaş hayvan, kümes hayvanı ile et, süt ve yumurta üretimine önemli katkıları olan Konya, sahip olduğu geniş meralar ve bitkisel üretim alanları ile hayvancılığın gelişmesine önemli katkılar sağlamaktadır.

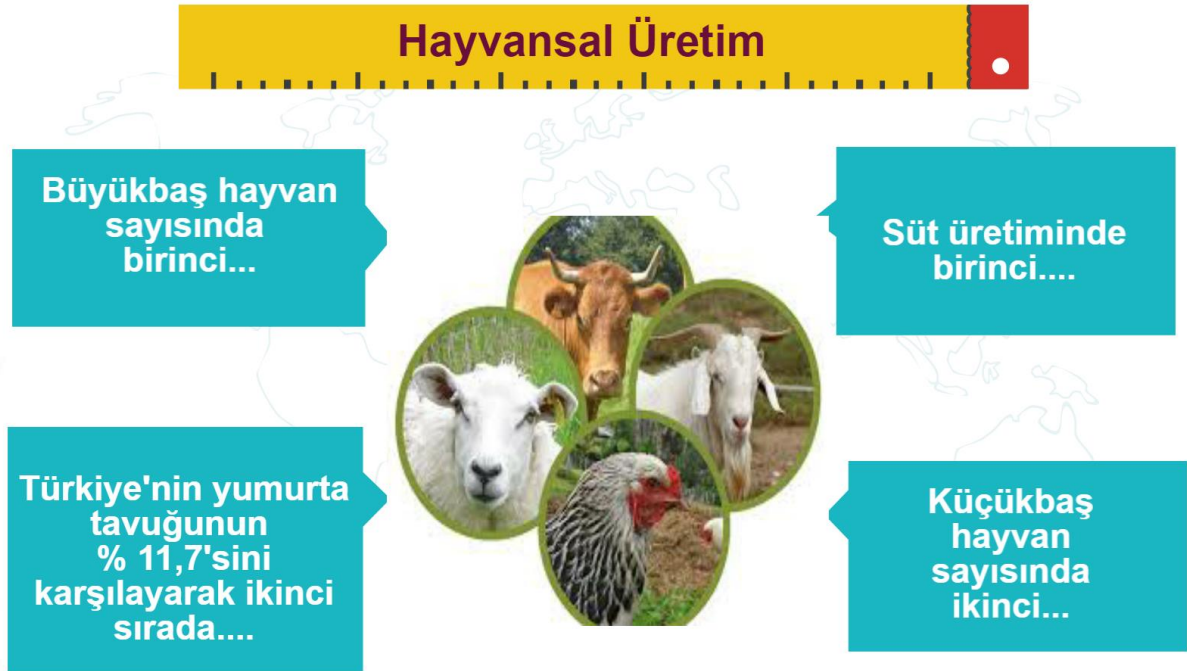

### 1.3.1. Büyükbaş Hayvancılık

TÜİK Konya Bölge Müdürlüğü'nün "Hayvansal üretim istatistikleri 2015" verilerine göre, Konya 2015 yılında Türkiye’de büyükbaş hayvan sayısında lider durumdadır. 2015 yılında Konya’da büyükbaş hayvan sayısı bir önceki yıla göre yüzde 1,7 artış göstererek 740 bin 148’e yükselmiştir. Konya’yı 641 bin 811 büyükbaş hayvan sayısı ile Erzurum, 562 bin 151 büyükbaş hayvan ile İzmir takip etmiştir.

#### Konya’da Büyükbaş Hayvancılık (2015)

Hayvan Adı	Toplam	Sağılan hayvan sayısı (baş)	Süt (Ton)
Sığır (Kültür)	480.129	177.620	709.237
Sığır(Melez)	209.239	73.186	203.166
Sığır(Yerli)	50.465	13.726	18.145
Manda	315	121	155
<b>Toplam</b>	<b>740.148</b>	<b>264.653</b>	<b>930.703</b>

Kaynak: TÜİK

### 1.3.2. Küçükbaş Hayvancılık

Konya’nın küçükbaş hayvancılık konusunda da ülke düzeyinde önemli bir yeri bulunmaktadır. 2015 yılında küçükbaş hayvan sayısında Konya, 2 milyon 117 bin 190 hayvan sayısı ile ikinci sırada yer almıştır. 2 milyon 703 bin 581 küçükbaş hayvan sayısı ile Van birinci olurken, 1 milyon 749 bin 453 küçükbaş hayvan sayısı ile Şanlıurfa üçüncü olmuştur.

#### Konya’da Küçükbaş Hayvancılık (2015)

Hayvan Adı	Toplam	Sağılan hayvan sayısı (baş)	Süt (Ton)
Koyun (Yerli)	1.544.436	909.965	71.887
Koyun(Merinos)	317.586	149.127	5.965
Keçi(Kıl)	254.293	105.543	10.343
Keçi(Tiftik)	875	432	19
<b>Toplam</b>	<b>2.117.190</b>	<b>1.165.067</b>	<b>88.214</b>

Kaynak: TÜİK

### 1.3.3. Süt Üretimi

Hayvancılığın gelişmesine bağlı olarak Konya süt üretiminde de iddialı konuma gelmiştir. Konya, Türkiye genelinde gerek büyükbaş hayvan sayısı, gerekse de hayvan başına alınan süt verimi olarak en yüksek ortalamaya sahiptir. TÜİK 2015 verilerinde Konya, 1 milyon 18 bin 917 ton süt üretimiyle de birinci olmuştur. Konya’yı 891 bin 403 ton ile İzmir, 747 bin 842 ton ile Balıkesir izlemiştir.



## İllere Göre Yumurtacı Tavuğu Varlığı - 2015



**Kaynak:** Yumurta Üreticiler Merkez Birliği (YUM-BİR)

Konya'da yumurta tavukçuluğunda teknoloji kullanımı oldukça yüksek düzeyde olup ilde üretilen yumurta sayısı ilin tavuk varlığına kıyasla daha yüksektir. Yıllara göre değişmekle birlikte Türkiye'de üretilen yumurtanın yaklaşık olarak yüzde 15- 20'si Konya'da üretilmektedir ve bu nedenle ilin ülke çapında fiyatların belirlenmesinde önemli rolü bulunmaktadır.

## Konya'da Kümes Hayvancılığı (2015)

Hayvan Adı	Mevcut sayı
Yumurta Tavuğu	11.557.230
Et Tavuğu	757.800
Hindi	49.218
Kaz	15.792
Ördek	7.061

**Kaynak:** TÜİK

Konya'da et pilici yetiştiriciliği için gerekli teknik bilgi ve potansiyeli mevcut olmasına rağmen, ilde kanatlı hayvan kesimhanelerinin sayısı yeterli düzeyde değildir. Bu nedenle, kesimler civar illerdeki kesimhanelerde yapılmaktadır. Konya ilinde tavuk eti üretim miktarının artırılabilmesi için yeni kesimhaneler ve ürün işleme tesislerine ihtiyaç bulunmaktadır.

Konya'nın diğer kanatlı hayvan türleri bakımından ülke üretimindeki payları yaklaşık olarak yüzde 2 seviyesinde. Konya'da sayıları giderek artan göletler kaz ve ördek yetiştiriciliği için önemli bir avantaj olarak görülmektedir.

## 1.4. TARIM MAKİNELERİ KULLANIMI



Tarım sektörünün oldukça gelişmiş olduğu Konya, tarım makinelerinin kullanımında Türkiye'de ilk sıralarda yer alıyor.

1.

- Biçerdöver
- Ekim makinesi
- Gübre dağıtma makinesi
- Süt sağım makinesi

2.

- Traktör
- Pulluk
- Su Pompası

2015 yılı traktör kullanımı istatistiklerine bakıldığında Manisa'nın 73 bin 615 traktör sayısı ile birinci, Konya'nın 69 bin 911 traktör sayısı ile ikinci, Bursa'nın da 48 bin 715 traktör ile üçüncü olduğu görülmektedir. Traktörde iller arasında geçen yıl en fazla artışta ise 3 bin 578 ile Konya birinci olmuştur. Traktörden sonra Konya'da en çok kullanılan tarım aleti ise römorktur. Konya'da 67 bin 579 adet römork bulunmaktadır. Römorku, Kulaklı Traktör Pulluğu (46.762) ve Yağmurlama Tesisi (37.282) takip etmektedir.

Konya aynı zamanda biçerdöver, ekim makinesi, gübre dağıtma makinesi ve seyyar süt sağım makinesinin Türkiye'de en fazla bulunduğu şehir unvanına sahiptir. Pulluk, traktör ve su pompası sayısında ise Konya, Türkiye genelinde ikinci sıra yer almaktadır.

TABLO 27. 2015 Yılı Tarımsal Aletler Kullanımı Sıralaması

Tarım Aleti	Türkiye	1.		2.		3.	
		İl	Sayısı	İl	Sayısı	İl	Sayısı
Pulluk	1.360.830	Manisa	79.898	Konya	71.242	Bursa	56.645
Traktör	1.260.358	Manisa	73615	Konya	69911	Bursa	48715
Su pompası	683.056	İzmir	57.304	Konya	49.010	Manisa	41.650
Ekim makinesi	434.860	Konya	43.335	Tekirdağ	29.063	Ankara	25.681
Gübre dağıtma makinesi	396.536	Konya	35.612	Ankara	19.342	Adana	15.974
Seyyar süt sağım makinesi	282.433	Konya	20.615	Balıkesir	17.393	Burdur	14.329
Biçerdöver	15.998	Konya	1.840	Tekirdağ	1.215	Adana	1.121

Kaynak: TÜİK

## 1.5. TARIMSAL DESTEKLER

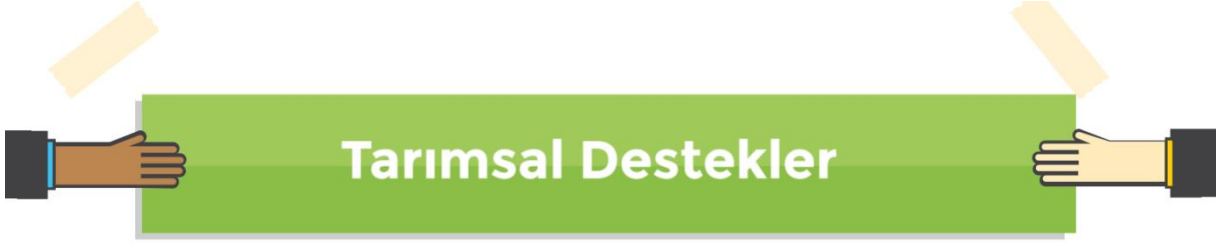

Konya'ya sağlanan tarımsal destekler Türkiye çapında Bakanlık tarafından sağlanan desteklerin % 7,64'ünü oluşturuyor.

TKDK Konya İl Koordinatörlüğü 2015 yılında 13 başlık altında 28,5 milyon TL destek sağladı.



Tarım Kredi Kooperatifleri Konya ilinde 2015 yılında toplam 13.286 ortağa 255 milyon TL kredi kullandı.



### 1.5.1. Tarım, Gıda ve Hayvancılık Bakanlığı Destekleri

Konya ilinde tarımsal destekler son 10 yılda 2,5 kat artarak 272 milyon TL'den 699 milyon TL'ye çıkmıştır. Tarımsal alanda yapılan desteklerin, bölge tarımının ve tarımsal sanayinin gelişmesine ve değişimine önemli katkıları olmuştur.

Konya iline sağlanan tarımsal destekler Türkiye çapında Bakanlık tarafından sağlanan desteklerin yüzde 7,64'ünü oluşturmaktadır.

### Toplam Tarımsal Destekler (Milyon TL)

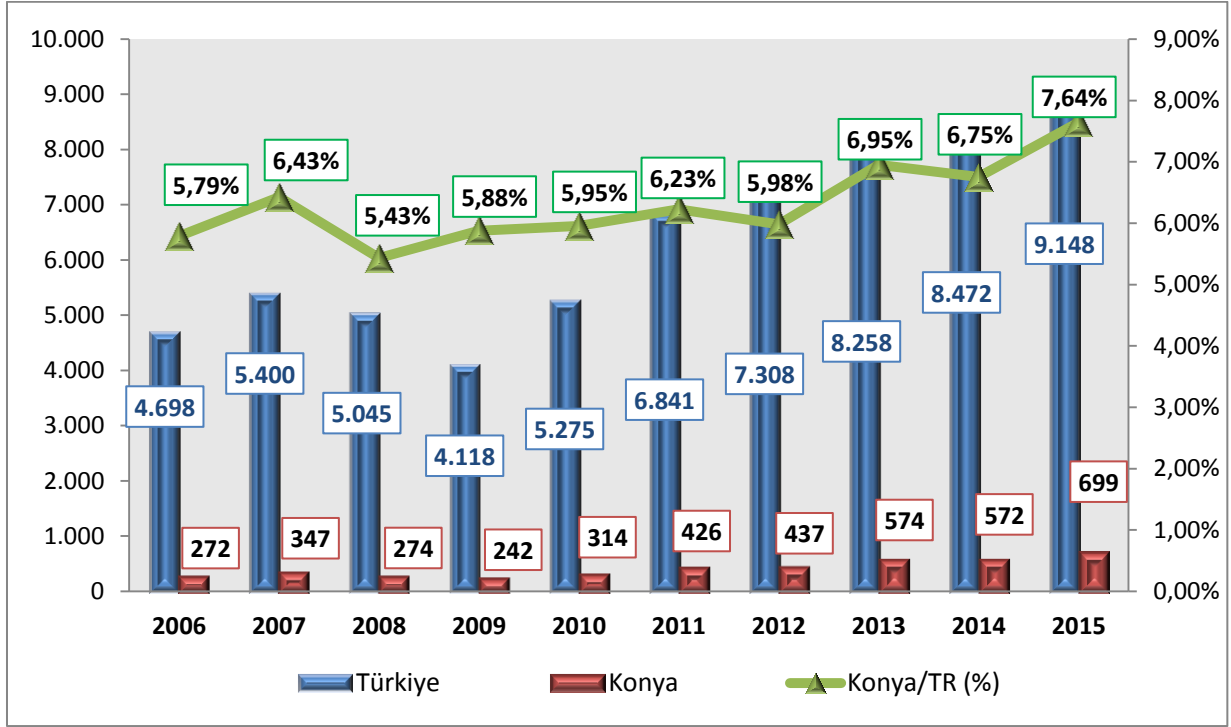

**Kaynak:** Konya İl Tarım, Gıda ve Hayvancılık Müdürlüğü

Konya İl Tarım, Gıda ve Hayvancılık Müdürlüğü verilerine göre Konya'da 2015 yılında yaklaşık 699 milyon TL tarımsal destek sağlanmıştır. Bazı destek türlerinde, 2015 Yılı ödemeleri devam etmekte olduğundan veriler geçicidir.

Destekler tablosunda, KOP Hayvancılık Destekleri, belirli bir dönemde KOP Bölge Kalkınma İdaresi tarafından sağlanan ve İl Müdürlüğünce yürütülen hibe programı kapsamındaki desteklerdir.

### Konya İli 2015 Yılı Tarımsal Destekleri

Destek Türü	Kişi / İşletme Proje / Yatırım Sayısı**	Destek Tutarı (TL)
<b>BİTKİSEL ÜRETİM DESTEKLERİ</b>	<b>191.338</b>	<b>391.234.576</b>
Biyolojik Mücadele Desteği	8	23.898
Dane Mısır Desteği	7.899	34.804.266
Hububat Baklagil Desteği	57.704	126.772.513
İyi Tarım Uygulamaları (İTU) Desteği	431	1.915.468
Mazot, Gübre, Toprak Analizi Desteği	96.143	159.572.426
Organik Tarım Desteği	235	176.507
Sertifikalı Fidan Kullanım Desteği	61	514.255
Sertifikalı Tohum Kullanım Desteği	22.408	19.493.772
Sertifikalı Tohum Üretim Desteği	61	9.308.651
Yağlı Bitkiler Desteği	6.388	38.652.820
<b>HAYVANCILIK DESTEKLERİ</b>	<b>173.081</b>	<b>258.781.654</b>
Anaç Sığır Desteği	21.000	46.122.882
Besilik Materyal Temini Anaç Sığır Desteği	16.282	21.712.600

Anaç Manda ve Malak Desteği	55	65.400
Anaç Koyun ve Keçi Desteği	8.732	27.215.210
Gen Kaynakları Geliştirme Projesi(Halk Elinde Islah)	161	2.051.835
Gen Kaynakları Koruma Projesi	3	57.440
Suni Tohumlamadan Doğan Buzağı Desteği	15.941	6.952.496
Besilik Materyal Temini Buzağı Desteklemesi	7.941	2.934.150
Besilik Erkek Sığır Desteği	16.314	15.890.100
Arı Koloni Desteği	639	806.920
Çiğ Süt Desteği	68.087	70.844.435
Firma Bazında Süt Tozu Desteği	13	10.079.079
İhracat Süt Tozu Desteği	6	20.535.405
Ari ve Onaylı İşletme Teşviki	11	2.516.175
Serbest Veteriner Hekim Aşılama Desteklemesi	92	816.337
Hayvan Hastalıkları Tazminat Desteği	303	12.303.116
Tiftik Yapığı Desteği	1	5.302
Sürü Yöneticisi İstihdamı Desteği	245	1.225
Yem Bitkileri Desteği	17.255	17.871.547
<b>KIRSAL KALKINMA YATIRIMLARININ DESTEKLENMESİ PROG.</b>	<b>349</b>	<b>9.725.976</b>
Ekonomik Yatırım Destekleri	66	5.137.012
Sulama Yatırım Destekleri	283	4.588.964
<b>ÇEVRE AMAÇLI TARIM ARAZİLERİNİN KORUNMASI (ÇATAK) DESTEKLERİ</b>	<b>1.067</b>	<b>7.915.116</b>
Alan Destekleri	1.067	7.915.116
<b>Çiftlik Muhasebe Veri Ağı (ÇMVA) Destekleri</b>	<b>277</b>	<b>117.725</b>
<b>Tarımsal Yayım ve Danışmanlık Destekleri</b>	<b>2.688</b>	<b>1.612.800</b>
<b>KOP HAYVANCILIK DESTEKLERİ</b>	<b>890</b>	<b>29.560.000</b>
Ahır-Ağıl Yapımı Destekleri	247	26.395.000
Damızlık Erkek Materyal Temini Destekleri	643	3.165.000
<b>GENEL TOPLAM*</b>	<b>369.690</b>	<b>698.947.846</b>

\* Bazı destekleme türlerinde, 2015 yılı ödemeleri devam etmektedir.

\*\* Konya ilinde yaklaşık 105 bin Çiftçi Kayıt Sistemi (ÇKS)'ne kayıtlı çiftçi bulunmaktadır. Ancak bir çiftçi birden çok destekleme türünden yararlanabildiği için; desteklenen kişi/işletme sayısı, çiftçi sayısından fazla olmaktadır.

**Kaynak:** Konya İl Tarım, Gıda ve Hayvancılık Müdürlüğü

### 1.5.2. Tarım ve Kırsal Kalkınmayı Destekleme Kurumu (TKDK) Destekleri

TKDK Konya İl Koordinatörlüğü tarafından Konya'da uygulanmakta olan %75 oranında Avrupa Birliği %25 oranında Ulusal Bütçeden finanse edilen IPARD Programı kapsamında, 2015 yılında hak sahiplerine kamu katkısı olarak ödenen hibe miktarlarını gösteren liste aşağıdadır:

## TKDK Sektörel Hibe Destekleri

SEKTÖRLER	2015	
	ÖDEME YAPILAN PROJE SAYISI	ÖDENEN KAMU KATKISI (TL)
Süt Üreten Tarımsal İşletmeler	13	14.540.385,82
Et Üreten Tarımsal İşletmeler (Kırmızı Et)	1	18.030,00
Et Üreten Tarımsal İşletmeler (Beyazı Et)	0	0
Süt ve Süt Ürünlerinin İşlenmesi ve Pazarlaması	2	1.457.855,90
Süt Toplama Merkezi	2	311.159,00
Et ve Et Ürünlerinin İşlenmesi ve Pazarlanması (Kırmızı Et)	1	826.793,24
Et ve Et Ürünlerinin İşlenmesi ve Pazarlanması (Beyaz et)	0	0,00
Meyve Sebzelerin İşlenmesi ve Pazarlanması	3	6.262.892,95
Su Ürünlerinin İşlenmesi ve Pazarlanması	0	0,00
Çiftlik Faaliyetlerinin Çeşitlendirilmesi ve Geliştirilmesi	134	4.793.895,51
Yerel Ürünler ve Mikro İşletmelerin Geliştirilmesi	1	121.850,50
Kırsal Turizm	1	245.201,42
Kültür Balıkçılığının Geliştirilmesi	0	0,00
<b>TOPLAM</b>	<b>158</b>	<b>28.578.064,34</b>

Kaynak: TKDK

## 1.5.3. Tarımsal Krediler

Tarım Kredi Kooperatifleri Konya Bölge Birliği Konya, Karaman, Niğde ve Aksaray illerinde 3'ü ilde, 74' ü ilçede, 21' i Beldede ve 6'sı da köylerde olmak üzere toplam 104 kooperatifle 51.578 ortağa hizmet vermektedir.

Konya ilinde 2015 yılında ilçeler bazında kullanılan kredi miktarları ve kredi kullanan ortak sayıları aşağıdaki tabloda verilmiştir.

## 2015 Tarımsal Kredi Kullanan Ortak Sayısı ve Kullandırılan Kredi Tutarı

İlçe Adı	Kredi Kullanan Ortak Sayısı		Kullanılan Kredi Miktarı (TL)	
	2014	2015	2014	2015
KARAPINAR	1.054	1.151	42.622.789	52.365.219
ÇUMRA	1.228	1.320	28.088.542	29.132.431
CİHANBEYLİ	1.133	1.239	19.626.542	26.335.828
EREĞLİ	1.074	1.161	21.734.443	25.787.370
KARATAY	898	969	19.360.583	20.871.715
KADINHANI	609	643	10.408.328	12.070.110
KULU	817	881	9.170.556	11.815.375
HÜYÜK	572	623	7.791.283	8.831.026
YUNAK	613	579	6.561.403	7.731.016
SARAYÖNÜ	315	343	5.038.626	6.712.919
ILGIN	734	680	7.385.851	6.515.848
BEYŞEHİR	521	462	7.467.710	5.980.510

AKŞEHİR	520	532	4.693.870	5.111.771
SELÇUKLU	161	162	3.865.499	4.832.407
SEYDİŞEHİR	443	437	4.707.239	4.687.481
HALKAPINAR	372	380	4.167.004	4.058.957
TUZLUKÇU	166	161	4.406.833	3.883.702
MERAM	229	233	3.046.170	3.360.328
ALTINEKİN	118	127	1.784.811	3.093.425
DOĞANHİSAR	380	343	2.985.033	2.622.454
AHIRLI	209	215	1.871.515	2.125.432
AKÖREN	190	193	2.008.789	2.025.556
ÇELTİK	86	103	1.465.490	1.949.491
GÜNEYSINIR	189	203	1.818.649	1.874.488
DERBENT	133	146	855.148	1.109.098
<b>TOPLAM</b>	<b>12.764</b>	<b>13.286</b>	<b>222.932.706</b>	<b>254.883.957</b>

**Kaynak:** Tarım Kredi Kooperatifleri Konya Bölge Birliği

Konya ilinde 2015 yılında toplam 13.286 ortağa kredi kullanılmıştır. 2015 yılında kredi türleri bazında Konya ilinde kullanılan kredi miktarları aşağıdaki tabloda verilmiştir:

#### 2015 Yılında Kullanan Tarımsal Kredilerin Türlerine Göre Dağılımı

KREDİ TÜRÜ	KONYA
GENEL İHTİYAÇ	53.890.374
TOHUMLUK VE FİDE	19.220.860
FAİZSİZ KREDİLER	105.235
GÜBRE	76.856.625
ZİRAİ MÜCADELE	686.987
HAYVANCILIK	17.118.691
PETROL ÜRÜNLERİ	20.009.036
TÜKETİM	3.986.220
SİGORTA PRİMİ	1.522.262
DİĞER İŞLETME	19.918.928
DONATMA	1.457.259
MEKANİZASYON	13.175.485
SULAMA SİSTEM	19.158.309
HAYVAN EDİNDİRME	7.771.321
TÜKETİM YATIRIM	5.550
DİĞER YATIRIM	815
<b>TOPLAM</b>	<b>254.883.957</b>

**Kaynak:** Tarım Kredi Kooperatifleri Konya Bölge Birliği

## 2. SANAYİ

Konya, sahip olduğu 9 adet organize sanayi bölgesi, Bilim, Sanayi ve Teknoloji Bakanlığı destekli 19 küçük sanayi sitesi, il merkezinde yer alan 15 küçük sanayi sitesi, Konya iline bağlı ilçelerde yer alan 11 küçük sanayi sitesi ve 14 özel sanayi sitesi ile Türkiye ekonomisinin istihdam ve sanayi yükünü sırtlayan illerden bir tanesidir.

Sanayi odaklı üretim misyonuyla ülkemizin yükselen ekonomilerinden birisi olan Konya’da, 2015 yılı verilerine göre I. Organize Sanayi Bölgesi’nde 159, Konya Organize Sanayi Bölgesi’nde 514, Beyşehir Organize Sanayi Bölgesi’nde 5, Ereğli Organize Sanayi Bölgesi’nde 44, Akşehir Organize Sanayi Bölgesi’nde 24, Seydişehir Organize Sanayi Bölgesi’nde 2, Çumra Organize Sanayi Bölgesi’nde 4 ve Karapınar Organize Sanayi Bölgesi’nde 15 adet olmak üzere; organize sanayi bölgelerinde toplam 767 firma üretim faaliyetleri gerçekleştirmektedir. Ayrıca Konya’da bulunan özel sanayi sitelerinden birisi olan BÜSAN Özel Sanayi alanında 1062 işyeri bulunmakta olup 681 firma üretim faaliyetlerini sürdürmektedir.

Özellikle Konya’da faaliyet gösteren sanayi işletmelerinin işyeri sayısı bakımından sektörel çeşitliliği dikkat çekicidir. Konya, metal işleme alanında Türkiye pazarının % 45’ine sahiptir. Traktörlerde kullanılan parçaların % 90’nı ve tarım makinalarında kullanılan parçaların % 100’ünü üretebilmekte ve bu alanda Türkiye pazarının % 65’ini elinde bulundurmaktadır. Otomotiv Yan Sanayi sektöründe, birçok marka modelin %70’den fazla parça ve ekipmanı Konya’da üretilmektedir. Türkiye tahıl üretiminin % 10’unu Konya karşılamaktadır. Bununla birlikte Konya’da çikolata ve şekerleme sektörü oldukça ilerlemiş durumdadır. Konya’da metal döküm sanayi sektöründe 450 firma yılda 250.000 ton kapasiteyle üretim yapmaktadır. Bu da Türkiye’deki metal döküm üretiminin % 18’ine tekabül etmektedir. Yılda yaklaşık 15 milyon çift ayakkabı üretimi ile Konya, Türkiye pazarının % 15’ini tek başına karşılamaktadır.

Sektörel çeşitlilikte önemli mesafeler kat eden Konya’da, 2014 yılında 3.825 olan sanayi siciline kayıtlı işletmelerin sayısı, 2015 sonu itibarıyla 7.196 olarak gerçekleşmiştir.

### Konya İli 2015 Sonu Sanayi Siciline Kayıtlı İşletmelerin Sektörlere Göre Dağılımı

Sn	SEKTÖR ADI	FİRMA SAYISI
1	Fabrikasyon metal ürünleri imalatı	1.457
2	Başka yerde sınıflandırılmamış makine ve ekipman	1.042
3	Gıda ürünlerinin imalatı	765
4	Mobilya imalatı	541
5	Kauçuk ve plastik ürünlerin imalatı	503
6	Motorlu kara taşıtı, treyler, ve yarı treyler imalatı	453
7	Ana metal sanayi	362
8	Ağaç ve ağaç ürünleri ve mantar ürünleri imalatı	361
9	Diğer metalik olmayan mineral ürünlerin imalatı	349
10	Deri ve ilgili ürünlerin imalatı	345
11	Giyim eşyalarının imalatı	173
12	Elektrikli teçhizat imalatı	145
13	Kimyasalların ve kimyasal ürünlerin imalatı	128

14	Kayıtlı medyanın basılması ve çoğaltılması	125
15	Tekstil ürünlerinin imalatı	78
16	Diğer imalatlar	72
17	Kağıt ve kağıt ürünlerinin imalatı	53
18	Makine ekipmanların kurulumu ve onarımı	43
19	Bilgisayarlar, elektronik ve optik ürünleri imalatı	31
20	Diğer Madencilik ve Taş ocakçılığı	28
21	Motorlu kara taşıtı bakım-onarımı (kurumsal servisler)	28
22	Atığın toplanması, ıslahı, bertarafı, geri kazanımı	27
23	Kok kömürü ve rafine edilmiş petrol ürünleri imalatı	24
24	Metal Cevherleri Madenciligi	13
25	Diğer ulaşım araçlarının imalatı	11
26	Madenciligi destekleyici hizmet faaliyetleri	11
27	Elektrik, gaz, buhar ve havalandırma sistemi	7
28	Madencilik ve Taşocakçılığı	7
29	İçeceklerin İmalatı	6
30	Yayıncılık, yazılım	6
31	Temel eczacılık ürünlerinin imalatı	2
<b>TOPLAM</b>		<b>7.196</b>

**Kaynak:** Konya Bilim, Sanayi ve Teknoloji İl Müdürlüğü

Konya sanayisinde öne çıkan sektörler şu şekilde sıralanabilir.

#### **Otomotiv Yan Sanayi**

Konya'da Otomotiv Yan Sanayi, karasörcülük basta olmak üzere çeşitli parça üretimiyle küçük işletmelerde başlamıştır. Gerek TŪMOSAN'ın faaliyete geçmesi gerekse ülkemizdeki otomotiv sektöründeki gelişmeler ilimizde var olan sanayi altyapısını Otomotiv Yan Sanayine yöneltmiştir. Bugün gelinen noktada Konya, Türkiye'de yedek parça üretiminde bir üs haline gelmiştir ve her türlü yedek parça yüksek kalitede üretilmektedir. Türkiye'de mevcut otomobil markalarının yanı sıra yurtdışında da önemli markalara parça üretilmekte ve dünyanın birçok ülkesine ihracat yapılmaktadır. Ülkemizdeki en önemli motor piston ve gömlek, supap, krank, dişli ve conta fabrikaları ilde bulunmaktadır.

#### **Makine İmalat Sanayi**

İlimizde öne çıkan ve Savunma Sanayi için üretim potansiyeli olan bir diğer sektör de Makine ve Teçhizat İmalat Sanayidir. Devlet Planlama Teşkilatının hazırladığı raporda Makine Sanayi, Savunma Sanayinin yurtdışına bağımlılığını azaltmak için öncelikli sektörler arasında sayılmıştır. Metal işleme makineleri sektörü, Türkiye'deki metal işleme makineleri sektörünün lokomotifi konumundadır. Türkiye'nin kaynak makinelerinde, kompresörlerde, giyotin makas ve preslerde, motor yenileme makinelerinde, muhtelif matkaplarda ve benzeri metal işleme tezgâhlarında lider firmaları ilimizde yer almaktadır.

### **Ana Metal Sanayi**

Konya'da Döküm Sanayi, üretmekte olduğu pik, çelik, sfero ve alüminyum döküm ile ülkemizin önemli merkezlerinden biridir. Konya'da döküm sanayinde faaliyet gösteren yaklaşık 450 firma bulunmaktadır. 150 bin tonun üzerindeki üretim kapasitesi ile Türkiye'nin toplam döküm üretiminin %18'ini karşılamaktadır. İlimizde döküm sanayi, yapılan yatırımlar sonucunda hızla gelişmekte ve ürün çeşitliliği ile kalitesi de artmaktadır. Bu çerçevede Savunma Sanayinin kullandığı havan parçaları, mermi, roket başlıklarında kullanılan alüminyum parçalar ve benzeri Konya'da üretilebilir.

### **Gıda Ürünleri İmalatı**

Türkiye tahıl üretiminin %10'luk kısmını karşılayan Konya tarımsal sanayi ve buna bağlı olarak gıda sanayi büyük gelişme göstermiştir. Bugün birer marka haline gelmiş Türkiye'nin en önemli ve yüksek kapasiteli un fabrikaları Konya'dadır. Un, şeker ve tuz üretiminde Türkiye lideridir.

### **Ayakkabı Sanayi**

Konya'nın önde olduğu sektörlerden birisi de Ayakkabı imalat sanayidir. Konya, ayakkabı sanayinde, üretim sürecinin tamamında bütün parçaları üretebilme kabiliyetine sahiptir. Ayrıca ayakkabı makineleri imalatı da yapılmaktadır. Sektörde yaklaşık 10 bin kişi çalışmakta olup, 70'e yakın ayakkabı fabrikası ve 500'e yakında imalathane bulunmaktadır.

## **2.1. KÜÇÜK SANAYİ SİTELERİ**

### **2.1.1. Bakanlık Destekli Küçük Sanayi Siteleri**

Konya'da Bilim, Sanayi ve Teknoloji Bakanlığı (BST) destekli toplamda 19 sanayi sitesi faaliyetlerini yürütmekte olup, ayrıca 46 işyerine sahip Bozkır Özlem Sanayi Sitesi projesi devam etmektedir. Bu sanayi sitelerinde yaklaşık 12 bin kişiye istihdam sağlanmaktadır. Toplamda 4.030 işyeri faal olarak ticaretini sürdürmekte olup aktif 16 sanayi sitesi istihdamında ortalama doluluk oranı % 92,1'dir.

### **Bilim Sanayi ve Teknoloji Bakanlığı Desteği İle Yapılan Küçük Sanayi Siteleri**

Sıra No	ADI	Kredi 2015 Fiyatları (Bin TL)	Toplam İşyeri Sayısı	Faal İşyeri Sayısı	Yaklaşık İstihdam	İstihdam Doluluk Oranı (%)
1	Konya - Karatay (I+II) Bölüm	5.457	1075	990	3964	92
2	Konya - Merkez Anadolu Teknik (I+II)	20.143	537	537	1611	100
3	Konya - Bayrakçı (I+II) Bölüm	2.717	536	430	1290	80
4	Konya - Merkez (Zafer)	4.907	432	410	1212	94
5	Konya - Akşehir (II. Bölüm)	13.571	394	394	788	100
6	Konya - Akşehir (I. Bölüm)	7.333	302	302	604	100
7	Konya - Ereğli Hızar ve Marangoz	5.563	200	200	600	100
8	Konya - Karapınar	2.900	170	145	420	82
9	Konya - Ereğli	3.196	112	112	336	100

10	Konya - Çumra	11.353	174	165	308	89
11	Konya - Merkez (Hızarcılar)	3.258	104	86	172	83
12	Konya - Kulu	5.633	91	70	152	84
13	Konya - Ilgın	2.728	76	76	152	100
14	Konya - Yunak	2.812	90	66	140	78
15	Konya - Bozkır	1.891	47	47	94	100
16	Konya - Bozkır Özlem	2.618	46	0	0	0
17	Konya - Merkez Üzümlü	1.848	100	0	0	0
18	Konya - Merkez	3.950	60	0	0	0
19	Konya - Karapınar (II. Bölüm)	1.870	(Karapınar I ile Karapınar II bilgileri ayrıdır)			
<b>Toplam / Ortalama</b>		103.748	<b>4.546</b>	<b>4.030</b>	<b>11.843</b>	<b>% 92,1</b>

Kaynak: Bilim, Sanayi ve Teknoloji Bakanlığı

### 2.1.2. İl Merkezindeki Bakanlık Destekli Olmayan Küçük Sanayi Siteleri

Konya il merkezinde 15 küçük sanayi sitesi 3.659 işyerinde yaklaşık 10.000 kişiye istihdam oluşturmaktadır. Bu sanayi sitelerinde ayakkabı, mobilya, otomotiv, döküm, makine vb. sektörlerde ağırlıklı olarak üretim gerçekleştiren firmalar bulunmakla birlikte aynı zamanda oto tamir ve bakım hizmetleri sunan firmalar da yer almaktadır.

#### Konya İl Merkezindeki Küçük Sanayi Siteleri (KSS)

Sıra No	Küçük Sanayi Sitesi Unvanı	Kuruluş Yılı	Faaliyete Geçiş yılı	İşyeri Sayısı	Boş İşyeri	İşyeri Doluluk Oranı (%)	İstihdam
1	Motorlu			1.530	32	98	3.100
2	Keresteciler	1991	1999	103	13	87	2.006
3	Aslım	1988	2001	363	21	94	1.050
4	Dökümcüler	1986	1996	53	1	98	1.000
5	Kunduracılar	1969	1972	450	95	79	916
6	Tırsan	1990	2003	170	21	88	310
7	En - San	1978	1992	150	15	90	306
8	Sonbirlik	1978	2003	100	17	83	250
9	Selçuk	1984	1990	111	7	94	220
10	Mobilyacılar	1986	1993	99	14	86	218
11	Saygın	1989	1997	87	5	94	175
12	Bakırcılar	1984	1989	66	18	73	125
13	Kıbrıs	1989	2001	181	14	92	120
14	Yıldız	1996	2010	163	13	92	100
15	Altınbaşak	1983	1986	33	5	85	64
<b>Toplam</b>				<b>3.659</b>	<b>291</b>	<b>92</b>	<b>9.960</b>

Kaynak: Konya Bilim, Sanayi ve Teknoloji İl Müdürlüğü

### 2.1.3. İlçe Merkezindeki Bakanlık Destekli Olmayan Küçük Sanayi Siteleri

Konya'ya bağlı ilçelerde 11 adet küçük sanayi sitesi bulunmaktadır. İşyeri sayısının 1.246 olduğu sanayi sitelerinde 2015 yılında %88 işyeri doluluk oranı ile 2.582 kişiye istihdam sağlanmıştır.

#### Konya İlçelerindeki Küçük Sanayi Siteleri

Sıra No	Küçük Sanayi Sitesi Unvanı	Kuruluş Yılı	Faaliyete Geçiş yılı	İşyeri Sayısı	Boş İşyeri	İşyeri Doluluk Oranı (%)	İstihdam
1	Akören	1998	2001	12	1	92	24
2	Beyşehir	1979	1999	460	3	99	1.200
3	Cihanbeyli	1987	1993	124	26	79	248
4	Doğanhisar	1999	2006	36	7	81	50
5	Ereğli Mahrukutçılar	1989	1999	110	9	92	240
6	Seydişehir Hizarcılar	1989	1998	77	22	71	152
7	İlgın Ağaç İşleri	1999	2002	23	8	65	61
8	İçeri Çumra	1995	-	160	12	93	100
9	Kadınhanı	1968	1987	95	3	97	186
10	Sarayönü	1990	1999	25	4	84	56
11	Seydişehir	1994	2001	124	52	58	265
	<b>Toplam</b>			<b>1.246</b>	<b>147</b>	<b>88</b>	<b>2.582</b>

**Kaynak:** Konya Bilim, Sanayi ve Teknoloji İl Müdürlüğü

### 2.2. ORGANİZE SANAYİ BÖLGELERİ

Türkiye'nin en fazla organize sanayi bölgesine sahip illerinden birisi olan Konya, toplamda 9 adet OSB ile Türkiye ekonomisinin sanayi lokomotifleri arasında yer almaktadır. 2002 yılı ve öncesi 7 adet OSB kuruluken, 2015 yılında 9 adet OSB'de 33.795 kişiye istihdam sağlanmaktadır.

Konya'da 2 adet Organize Sanayi Bölgesi projesi devam etmekte olup, üretime geçilmesi halinde istihdamın 55.519 kişiye ulaşacağı öngörülmektedir.

#### Konya İli Organize Sanayi Bölgeleri

Sıra No	OSB ADI	Alan (Ha)	Parsel Sayısı	Üretimde Olan İşyeri Sayısı	İstihdam Sayısı
1	Konya Organize Sanayi Bölgesi	2.043	618	514	30.000
2	Konya 1. Organize Sanayi Bölgesi	134	172	159	7.000
3	Akşehir Organize Sanayi Bölgesi	115	62	24	1.000
4	Ereğli Organize Sanayi Bölgesi	258	119	44	700
5	Beyşehir Organize Sanayi Bölgesi	100	53	5	250
6	Karapınar Organize Sanayi Bölgesi	208	51	15	87
7	Çumra Organize Sanayi Bölgesi	58	41	4	80
8	Seydişehir Organize Sanayi Bölgesi	150	52	2	30
9	Kulu Organize Sanayi Bölgesi	400	Arsa Kamulaştırma Aşamasındadır.		
	<b>Toplam</b>	<b>3.466</b>	<b>1.168</b>	<b>767</b>	<b>39.147</b>

**Kaynak:** Konya Bilim, Sanayi ve Teknoloji İl Müdürlüğü

### 2.2.1. Konya Organize Sanayi Bölgesi (KOS)

1976 yılında 3 milyon metrekare alanda 2. OSB olarak faaliyete başlayan Konya Organize Sanayi Bölgesi (KOS), 1997 yılında 9 milyon metrekare alan ile 3. OSB'nin açılması, 2006 yılında 4 milyon metrekare ile 4. OSB'nin açılması ve alanın bölgeye kazandırılması ile 16 milyon metrekareye ulaşmıştır. Tamamı tahsis edilmiş olan 4. OSB'de bulunan 105 sanayi parselinde 38 firma faaliyete geçmiş, 70 firmanın inşaatı ise hızla devam etmektedir. KOS'ta, 2012 yılında imar planları onaylanan 6,8 milyon metrekare alana sahip 5. OSB'de çalışmalar başlatılmıştır.



Şu ana kadar 5. OSB'de 4 milyon m<sup>2</sup>'lik alanın satın alımları gerçekleştirilmiştir. Bu rakamlar dâhilinde Konya OSB, sahip olduğu toplamda 23 milyon metrekarelik arazi ile Türkiye'nin en büyük ikinci organize sanayi bölgesi konumundadır.

#### Konya Organize Sanayi Bölgesi'nde Tahsisi Yapılan Firmaların Sektörel Dağılımı

Sektör Adı	Tahsisi Yapılan Firma Sayısı	Sektör Yüzdesi
Otomotiv Yedek Parça	106	17
Döküm	69	11
Makine	68	11
Tarım Makinaları ve Ekipmanları	50	8
Metal	42	7
Gıda	38	6
Plastik	31	5
İnşaat	28	5
Ambalaj	22	4
Değirmen Makinaları	17	3
Hidrolik	17	3
Mobilya ve Ahşap Ürünleri	17	3
Dorse ve Damper	15	2
Kimya	14	2
Isıtma ve Soğutma Sistemleri	9	1
Kauçuk ve Lastik	8	1
Tekstil	8	1
Yem ve Tohumculuk	8	1
Diğer	51	8
<b>Toplam</b>	<b>618</b>	<b>100</b>

**Kaynak:** Konya OSB Müdürlüğü

### 2.2.2. BÜSAN Özel Organize Sanayi Bölgesi

BÜSAN Özel Organize Sanayi Sitesi, özel sanayi siteleri içerisinde Türkiye’de 1. sırada, dünyada ise 6. sırada yer almaktadır. 840 adet işyerinin faaliyetlerini yürüttüğü BÜSAN, yaklaşık 23.000 kişiye istihdam oluşturmaktadır.

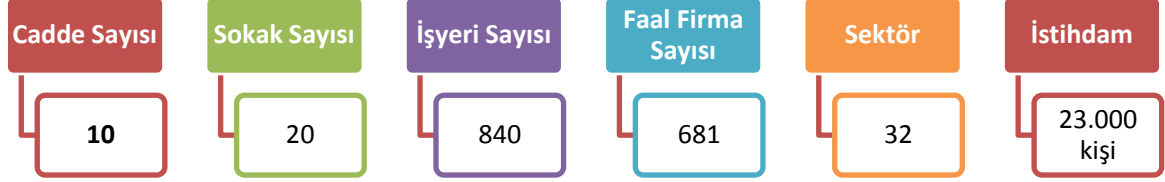

BÜSAN Sanayinde üretilen ürünler 7 farklı kıtada birçok ülkeye ihraç edilmektedir. Gerçekleştirilen üretimin yaklaşık %50’sini “Otomotiv, Makine İmalat, Endüstri Ürünleri ve Gıda Sektörü” oluşturur iken geri kalan %50’si ise 25 farklı sektöre paylaşılmış durumdadır.

#### BÜSAN Özel Organize Sanayi Sitesinde Yer Alan Firmaların Sektörel Dağılımı

Sektör Adı	Sektörde Yer Alan Faal Firma Sayısı	Sektör Yüzdesi
Otomotiv	101	15 %
Makine İmalat	91	13 %
Endüstri Ürünleri	74	11 %
Gıda	73	11 %
Metal	64	9 %
Hırdavat	40	6 %
İnşaat	32	5 %
Elektronik	31	5 %
Hidrolik	24	4 %
Kalıp	20	3 %
Tarım Makinaları	20	3 %
Makine Satış	15	2 %
Alüminyum	13	2 %
Kargo Taşımacılık	11	2 %
Reklam	10	1 %
Asansör	8	1 %
Demir Çelik & Doğrama	8	1 %
Mühendislik	7	1 %
Plastik	7	1 %
Dalgıç Pompa	6	1 %
Finans	6	1 %
Diğer	20	3 %
<b>Toplam</b>	<b>681</b>	<b>100 %</b>

**Kaynak:** BÜSAN Özel Organize Sanayi Sitesi Müdürlüğü

### 3. DIŞ TİCARET

Dünya ticaret hacminin 2014 yılında 18,8 trilyon dolar seviyesine yükselmesine rağmen IMF verilerine göre 2015'te 16,5 trilyon dolara gerilemesi, küresel ticaretteki daralmayı göstermektedir. Bu daralma ülke ihracatımızı sınırlayan en büyük etken olmuştur. Özellikle Irak, Suriye ve Rusya pazarlarında yaşanan krizler 2015'te ihracat hızını yavaşlatmıştır. Tüm bunlarla birlikte Haziran-Kasım döneminde ülkemizin yaşadığı siyasi belirsizlik ortamı ile artan terör olayları uluslararası ticaret rakamlarının düşmesine neden olmuştur.

İhracata dayalı büyüme hedefleyen Konya iş âleminin verileri; Türkiye'nin yeni Marmara'sı ve merkez lojistik üssü olma yolunda fazlasıyla önemli hale gelmiştir.

2002-2015 döneminde Türkiye'nin dış ticaret hacmi 3 katına çıkarken, Konya'nın dış ticaret hacmi aynı dönemde Türkiye'ye oranla iki kat daha fazla artarak 6 katına ulaşmıştır. Nitekim 2002 yılında 292 milyon dolar olan Konya dış ticaret hacmi, 2015 yılında 2,5 milyar dolar seviyesine yükselmiştir. Bu gelişmenin bir yansıması olarak Konya dış ticaret hacmi 2002 yılında Türkiye dış ticaret hacminin binde 3'ünü oluştururken, 2015 yılında yüzde 1'lik değere yaklaşmıştır.

#### Konya'nın Dış Ticaret İstatistikleri (2002 – 2015)

Yıllar	İhracat % Değişim (Önceki Yıla Göre)		İthalat % Değişim (Önceki Yıla Göre)		Dış Ticaret Dengesi	Dış Ticaret Hacmi	İhracatın İthalatı Karşılama Oranı
	x 1000\$	Değişim %	x 1000\$	Değişim %	x 1000\$	x 1000\$	%
2002	129 959	21,3	161 564	80,1	- 31 605	291 523	80
2003	179 039	37,8	244 921	51,6	- 65 882	423 960	73
2004	275 556	53,9	377 698	54,2	- 102 142	653 255	73
2005	419 985	52,4	427 021	13,1	- 7 036	847 006	98
2006	493 532	17,5	555 829	30,2	- 62 297	1 049 361	89
2007	694 111	40,6	695 625	25,2	- 1 514	1 389 736	100
2008	871 223	25,5	775 418	11,5	95 805	1 646 641	112
2009	735 997	-15,5	583 483	-24,8	152 514	1 319 481	126
2010	980 101	33,2	802 842	37,6	177 259	1 782 943	122
2011	1 168 598	19,2	1 170 864	45,8	- 2 266	2 339 462	100
2012	1 275 626	9,2	1 153 774	-1,5	121 851	2 429 400	111
2013	1 368 079	7,2	1 249 700	8,3	118 378	2 617 779	109
2014	1 490 599	9,0	1 341 532	7,3	149 067	2 832 131	111
2015	1 353 299	-9,2	1 168 327	-12,9	184 972	2 521 626	116

Kaynak: Türkiye İstatistik Kurumu

Konya ekonomisi, 2011'deki 2,3 milyon dolar açıktan sonra 4 yıl boyunca dış ticaret fazlası vermiştir. Türkiye genelindeki dış ticaret dengesi ise ülke ithalatının ihracatından fazla olması dolayısıyla uzun yıllardır negatif değerler almaktadır.

### Dış Ticaret Dengesi - Konya / Türkiye (x1000 Dolar)

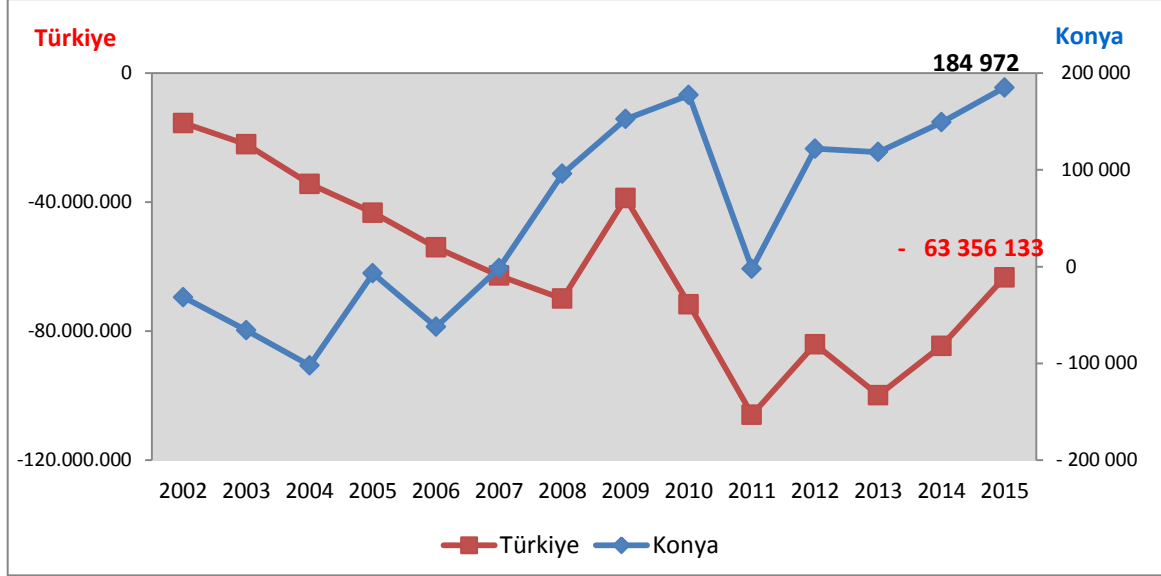

**Kaynak:** Türkiye İstatistik Kurumu

Dış ticaret grafikleri ile de Türkiye'nin son yıllarda dış ticaret açığının devam ettiği, Konya dış ticaret dengesinin fazla verme eğiliminde olduğu açıkça görülmektedir.

İhracatın ithalatı karşılama oranı incelendiğinde; Konya ilinde karşılama oranının Türkiye ortalamasının üzerinde olduğu ve 2007 yılından itibaren Konya ihracatının, ithalat rakamları üzerinde değerler elde ederek ithalatı karşılama oranlarının 100 ve üzerinde olduğu gözlemlenmektedir. 2015 yılında bu veri Türkiye için %69, Konya için ise %116 olmuştur.

### İhracatın İthalatı Karşılama Oranı - Konya / Türkiye (%)

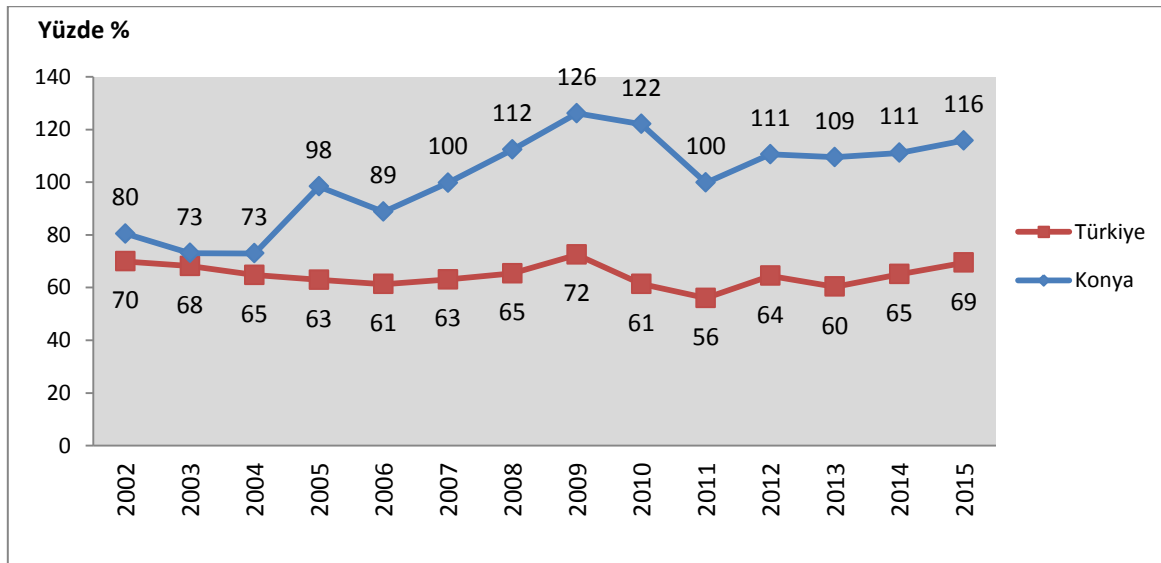

**Kaynak:** Türkiye İstatistik Kurumu

### 3.1. İHRACAT

2015 Türkiye ihracat ortalaması yüzde 11,6 düşerken Konya yüzde 9,1 kayıp yaşadı. Türkiye gibi Konya da tüm olumsuzluklara rağmen beklentilerin üzerinde bir ihracat rakamına ulaşmıştır. Aktif ihracat yapısı ile dünyanın 170 ülkesine ulaşan Konya 2016'nın hedefi, kayıplarını telafi ederek, 2016'da 1,6 – 1,7 milyar dolar bandında ihracata ulaşmaktadır.

2002 yılında **517** olan Konya **ihracatçı firma sayısı**, 13 yılda üç kattan fazla artarak 2015 sonu itibarıyla ile **1.635'e** yükselmiştir. Aynı yıl **130 milyon dolar** olan ihracat rakamı ise **10 kat artış** ile **1.353 milyar dolara** çıkmıştır.

2002-2015 Konya İhracat Verileri

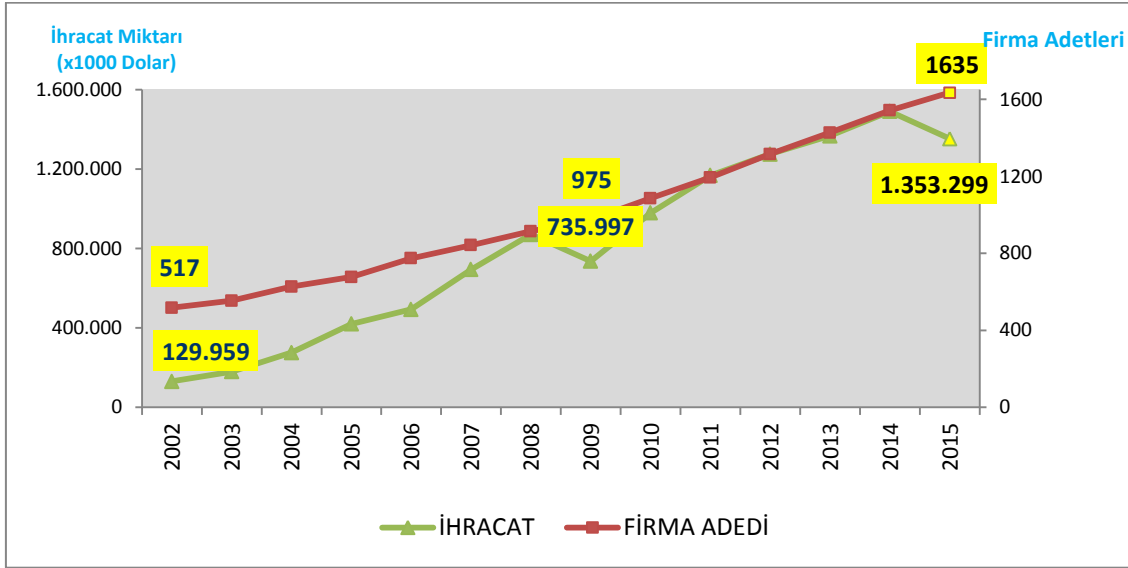

Kaynak: Türkiye İstatistik Kurumu

TÜİK verilerine göre; Konya ihracatında yer alan 178 farklı ülkeden ilk 10 ülkenin toplam ihracat içindeki payı %49 olarak gerçekleşmiştir. Konya ihracatında en büyük payı, %13,7 ile Irak almaktadır. Irak'a yapılan ihracat, iç savaş, yerel sorunlar vb. nedeni ile 2012 yılından beri düşme eğilimine girmiştir.

Konya'nın ihracat yaptığı ülkeler arasında bulunan Irak ve Almanya son üç yıldır ilk iki sırada yer almaktadırlar. Cezayir, Suudi Arabistan, İran ve Mısır gibi ülkeler ise ihracatta ön sıralarda yer alan diğer ülkeler olmuşlardır.

Konya'nın Cezayir'e yaptığı ihracat 2014 yılına göre %33 artmıştır. Yine Sudan ile olan dış ticaretle de 2014 yılına göre %122'lik ihracat artışı dikkat çekmektedir. 2015 yılında Rusya ile yaşanan diplomatik sıkıntılar ve neticeleri Konya dış ticaretinde de etkili olmuş ve Rusya ihracatında 2014 yılına göre %34'lük bir düşüş yaşanmıştır.

## KONYA 2015 İHRACAT RAKAMLARI

### İhracat Partnerleri

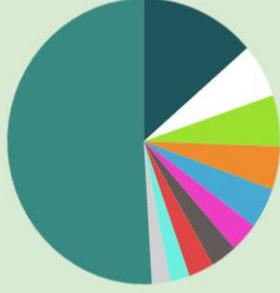

2015 Konya ihracatının %49'u 10 ülke ile yapılmış olup, kalan 168 ülke %51'lik dilimde yer almıştır.

### 1635 İhracatçı Firma

2002 yılında 517 olan ihracatçı firma sayısı 2015 yıl sonu itibarıyla 1.635'e yükselmiştir.

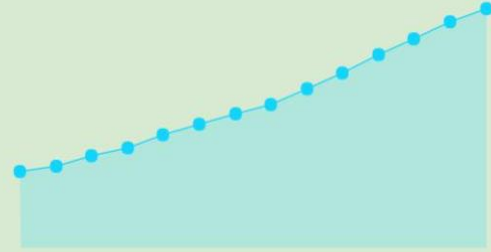

### En Çok İhracat Yapılan 10 Ülke

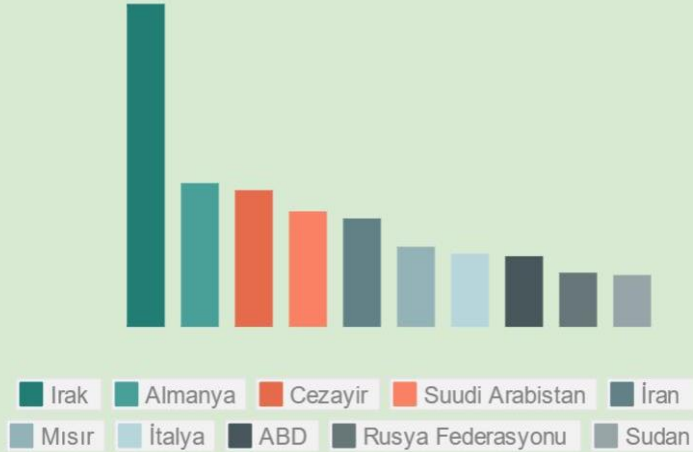

**Kaynak:** Türkiye İstatistik Kurumu

Son üç yılda ihracat miktarını 5 milyon dolar ve üzerinde artırmış olan ülkeler "ihracatta potansiyel ülkeler" olarak tanımlanırsa, Konya'nın ihracatındaki potansiyel ülkeler arasına Filistin, Katar ve Arjantin dâhil edilebilir. İhracat rakamları son üç yılda Filistin için 3,39 milyondan 12,47 milyona; Katar ile 2,45 milyondan 8,45 milyona ve Arjantin ile de 2,13 milyondan 7,69 milyona yükselmiştir.

## Konya İhracatının Ana Sektörlere Göre Dağılımı (2015)



"İmalat Sanayi",  
Konya ihracatında  
yaklaşık %95'lik payla  
asıl yükü  
üstlenmektedir.

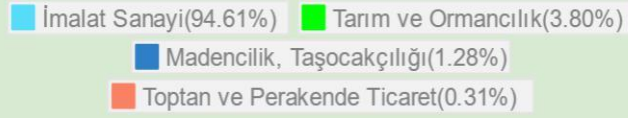
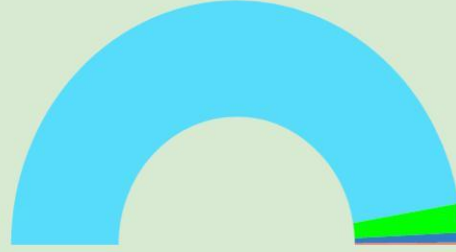

### 2015 Yılında Alt Sektörler Bazında

En Fazla  
İhracat Yapan  
10 Sektör

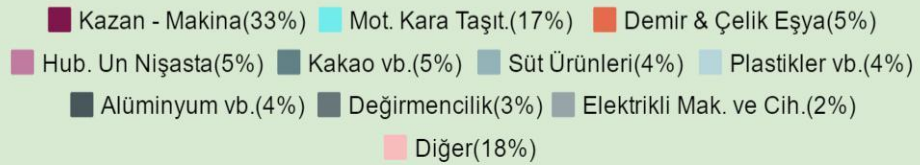
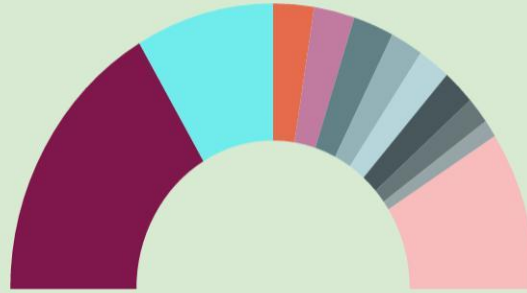

**Kaynak:** Türkiye İstatistik Kurumu

2002-2015 yılları arasındaki Konya ihracatının ana sektörler itibarıyla dağılımına bakıldığında, "İmalat Sanayi" ihracatının çok yüksek bir yüzde ile (2015'de % 94,6) önde yer aldığı görülmektedir. İmalat sanayinden sonra yer alan sektörler bakıldığında; sırasıyla "Tarım ve Ormancılık, Madencilik ve Taşocakçılığı, Toptan ve Perakende Ticareti" gelmekte ve bu ana sektörlerin toplamı %10'a dahi ulaşmamaktadır.

### 3.2. İTHALAT

Konya’da 2002’de **431** olan **ithalatçı firma sayısı**, 2015 sonu itibarıyla **üç kat artış** ile **1.315’e** çıkmıştır. Aynı yıl **161,5 milyon dolar** olan ithalat rakamı ise **7 kat artarak 1,168 milyar dolara** çıkmıştır.

2002-2015 Konya İthalat Verileri

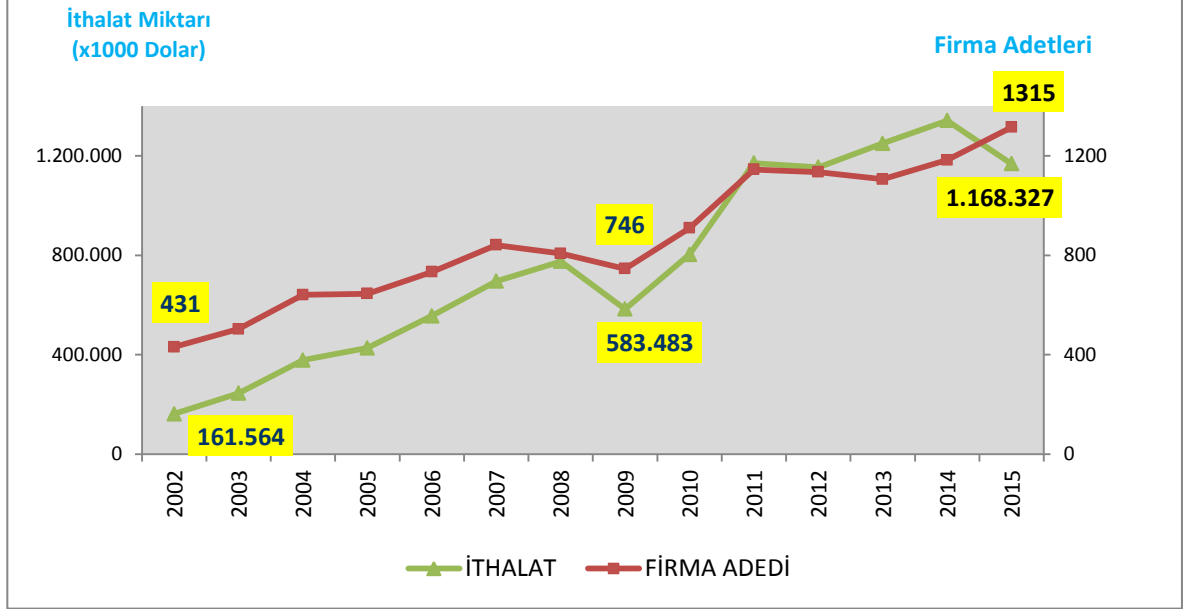

Kaynak: Türkiye İstatistik Kurumu

Konya 2013 yılında 105 farklı ülkeden ithalat yaparken bu ülkelerden ilk 15’i, yapılan ithalatın önemli bir bölümünü kapsaması nedeniyle ithalat açısından kritik öneme sahiptir. Diğer yandan 2015 yılına gelindiğinde ithalat yapılan ülke sayısı 1 azalarak 104’e gerilemiş ancak kritik öneme sahip ülke sayısı da aynı şekilde azalmıştır.

Konya’nın en fazla ithalat yaptığı 10 ülkeye bakıldığında zaman, toplam ithalatın %64’ünün bu ülkelerden karşılandığı görülmektedir. Aslında bu veri, Konya’nın ithalat konusunda belirli ülkelere bağımlı kaldığını göstermektedir.

2015 yılında en fazla ithalat yapılan ülke olan Çin’den yapılan ithalat son üç yılda %31 artmıştır. Rusya ile yaşanan sıkıntılar ithalat verilerine de yansımış ve 2014 yılına kıyasla %35 bir düşüş gerçekleşmiştir. Buna rağmen Rusya, ithalat sıralamasında 2. sıradaki yerini korumuştur.

## Konya İthalatının Ana Sektörlere Göre Dağılımı (2015)

"İmalat Sanayi", ithalatta da %79 gibi yüksek bir oranla ana sektörler içerisinde büyük payı üstlenmektedir.

"Tarım ve Ormancılık" sektörü %18'lik ithalat oranı ile ikinci büyük sıralamadaki yerini almıştır.

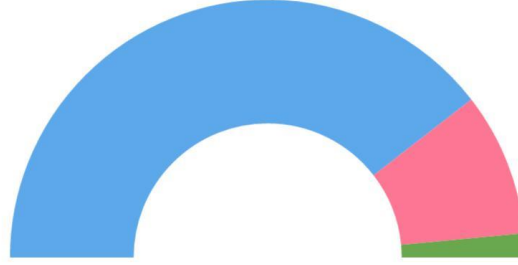

■ İmalat Sanayi(79%) ■ Tarım ve Ormancılık(18%) ■ Madencilik, Taşocakçılığı(3%)  
■ Toptan ve Perakende Ticaret(0%)

## En Çok İthalat Yapılan 10 Ülke (2015)

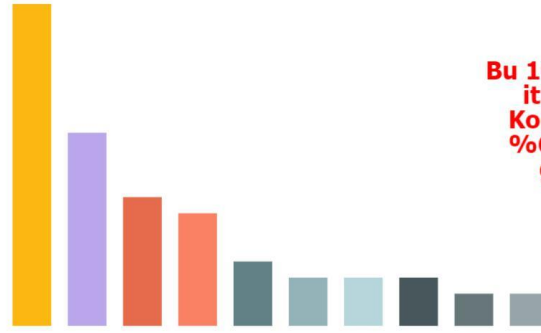

**Bu 10 ülkeye yapılan ithalat, toplam Konya ithalatının %64'üne karşılık gelmektedir**

■ Çin ■ Rusya Federasyonu ■ Almanya ■ İtalya ■ Çek Cumhuriyeti ■ Ukrayna  
■ Tayvan ■ Güney Kore ■ ABD ■ Suudi Arabistan

## En Fazla İthalat Yapılan 10 Sektör (Konya/2015)

(Alt Sektörler Bazında)

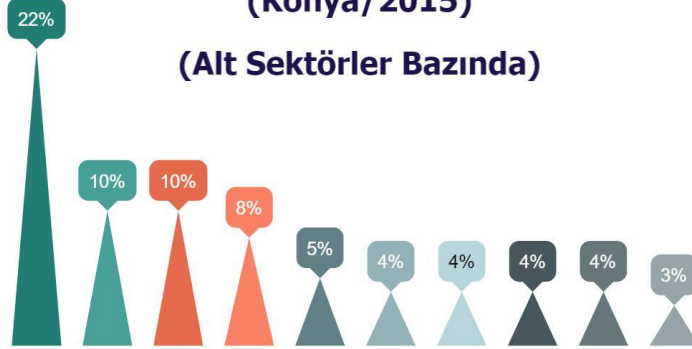

■ Kazan - Makina ■ Hububat ■ Plastikler vb. ■ Elektrikli Mak. ■ Mineral Yakıt ■ Yağlı tohum vd.  
■ Alüminyum vb. ■ Demiryolu vb. ■ Demir ve çelik ■ Mot. Kara Taşıt.

**Kaynak:** Türkiye İstatistik Kurumu

## 4. İÇ TİCARET

Bilim, Sanayi ve Teknoloji Bakanlığı Girişimci Bilgi Sistemi'nde, iller arası ticaret verileri bulunmaktadır. Burada iller arası satış ve alış miktarları verilmektedir. **Bu veriler bir yıl geriden gelmektedir.**

İller düzeyinde iç ticaret dengesine bakıldığında; ticari olarak fazla veren illerin başında Kocaeli gelmektedir. Kocaeli 2014 yılında iç ticaret açısından 58 milyar TL'lik fazla vermiştir. Kocaeli'nin ardından 47,5 milyar liralık ticaret fazlasıyla İstanbul ikinci, 14 milyar liralık ticaret fazlasıyla İzmir üçüncü sırada yer almaktadır.

İller sıralamasında en fazla ticaret açığı veren il ise 14,4 milyar liralık açık miktarıyla Antalya olmuştur. Antalya'nın ardından 6,1 milyar liralık açığıyla Trabzon ikinci, 5,6 milyar liralık açığıyla Konya üçüncü sırada yer almıştır.

**İç Ticaret Dengesi İlk Beş ve Son Beş İl (2014 - Milyon TL)**

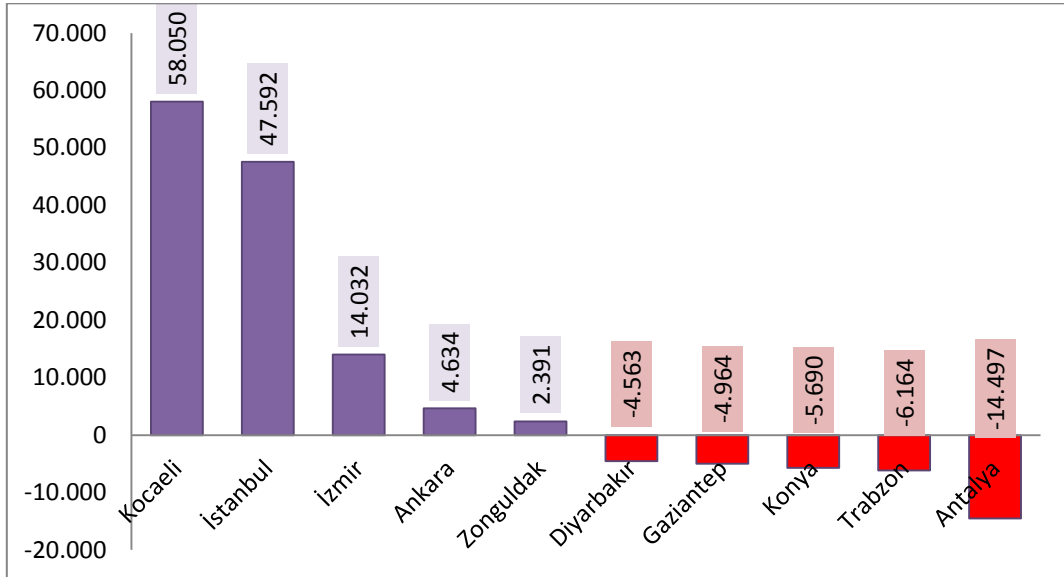

**Kaynak:** Bilim, Sanayi ve Teknoloji Bakanlığı Girişimci Bilgi Sistemi

2014 yılında Konya'nın 330 milyon TL'lik dış ticaret fazla vermesine karşılık iç ticarete yaşadığı 5,3 milyar TL'lik açık, toplam ticaret dengesinde de açık vermesine neden olmuştur. İç ve dış ticaretin birleşimi olan ticaret dengesinde Konya, 5,3 milyar liralık açık vermiştir. Burada ilginç olan ise İstanbul'un iç ticarete 47 milyar liralık fazla vermesine karşılık dış ticarete verdiği 117 milyar liralık açık miktarıyla toplam ticaret dengesinde en son sırada yer alması olmuştur.

### Toplam Ticaret Dengesi İlk 5 ve Son 5 İl (2014 - Milyon TL)

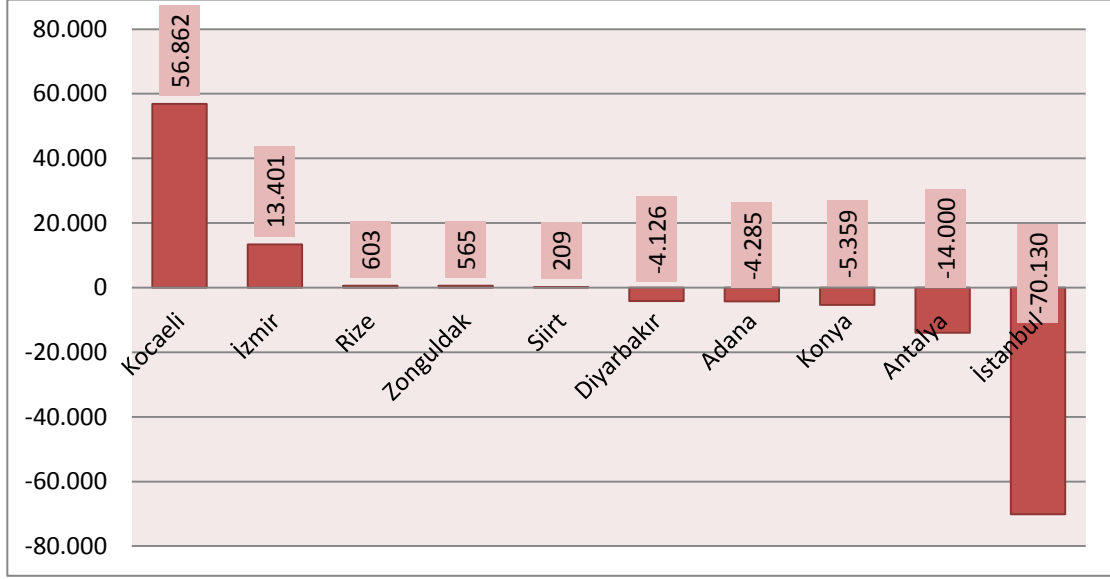

**Kaynak:** Bilim, Sanayi ve Teknoloji Bakanlığı Girişimci Bilgi Sistemi

Konya'nın mal aldığı iller açısından ilk 10 ile bakıldığında, 13,1 milyar liralık alımla İstanbul ilk sırada yer almaktadır. İstanbul'un ardından 4,2 milyar liralık alım miktarıyla Ankara ikinci, 1,5 milyar liralık alım miktarıyla İzmir üçüncü sırada yer almaktadır. Konya'nın en fazla mal aldığı iller arasında sınır komşusu olan iller arasında sadece Ankara ve Mersin ilk 10'da yer almıştır. İlk 10 il içindeki illerin çoğunluğu nüfus bakımından ilk sıralarda yer alan iller arasında yer almaktadır.

### Konya'nın En Çok Mal Aldığı İlk 10 İl (2014 - Milyon TL)

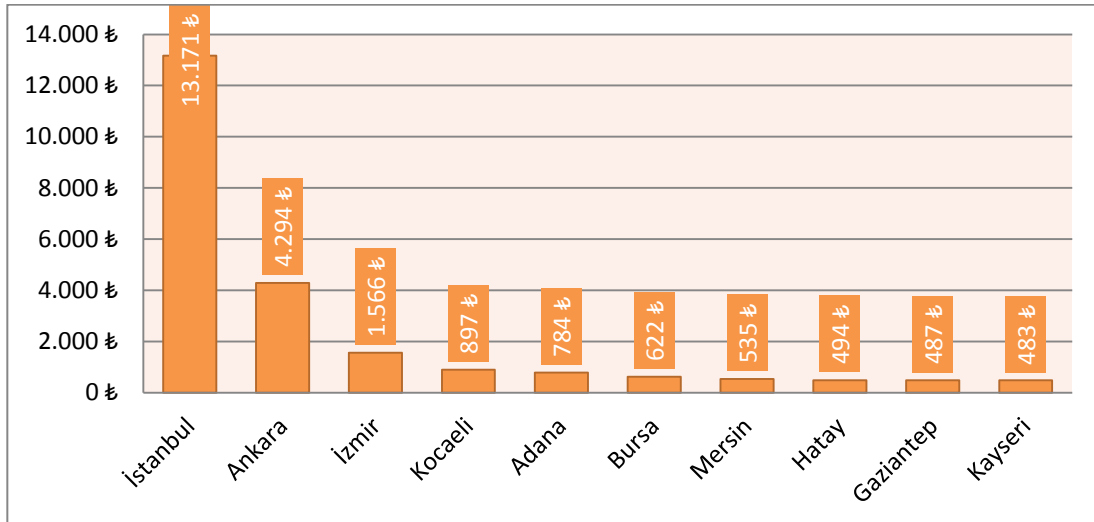

**Kaynak:** Bilim, Sanayi ve Teknoloji Bakanlığı Girişimci Bilgi Sistemi

Konya'nın en çok mal sattığı illerde ilk üç sırada; İstanbul (7,1 milyar), Ankara (3,3 milyar) ve Antalya (999 milyon) yer almaktadır.

### Konya'nın En Çok Mal Sattığı İlk 10 İl (2014 - Milyon TL)

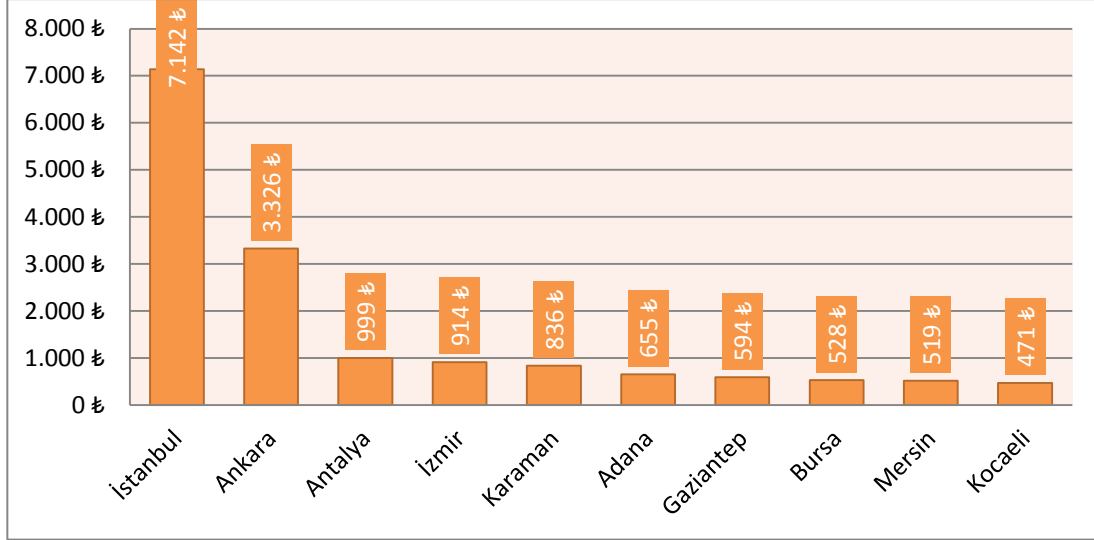

**Kaynak:** Bilim, Sanayi ve Teknoloji Bakanlığı Girişimci Bilgi Sistemi

İç ticaret dengesi açısından Konya'nın mal alım-satım yaptığı illere bakıldığında; en çok açık verdiği iller İstanbul (6 milyar), Ankara (968 milyon TL) ve İzmir (651 milyon TL) iken en çok fazla verdiği iller Antalya (587 milyon TL), Karaman (484 milyon TL) ve Balıkesir (266 milyon TL) olarak sıralanmaktadır.

### Konya'nın İç Ticaret Dengesi İlk 5 ve Son 5 İl (2014 - Milyon TL)

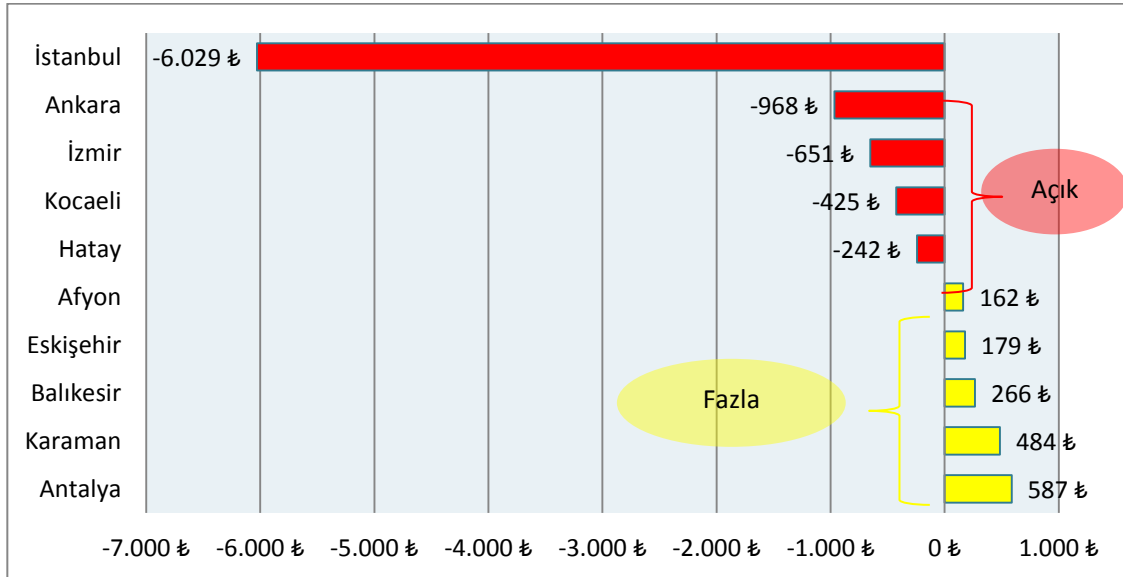

**Kaynak:** Bilim, Sanayi ve Teknoloji Bakanlığı Girişimci Bilgi Sistemi

## 5. TİCARİ HAYAT

### 5.1. AÇILAN - KAPANAN ŞİRKET SAYISI

Türkiye Odalar ve Borsalar Birliği verilerine göre, 2015 yılında Konya’da açılan şirket sayısı bir önceki yıla göre %18,4 artarak 1.369 olarak gerçekleşmiştir. 2014 yılında Konya’da kapanan şirket sayısı 2015 yılında %20,5 oranında azalarak 182 olmuştur. Açılan kooperatif sayısı ise 2014 yılına göre %48 azalarak 2015 yılında 27 olurken, kapanan kooperatif sayısı ise 125 olarak gerçekleşmiştir.

#### Konya’da Türüne Göre Şirket Sayıları ve Değişimi

Yıl	Firma Tipi		Konya	Türkiye	Konya Pay (%)	Konya Değişim (%)
2015	Açılan	Şirket	1.369	66.701	2,1	18,4
		Kooperatif	27	921	2,9	-48,1
		Gerçek Kişi	932	47.069	2,0	-40,8
	Tasfiye	Şirket	142	11.529	1,2	-23,2
		Kooperatif	78	1.523	5,1	-15,2
	Kapanan	Şirket	182	12.114	1,5	-20,5
		Kooperatif	125	1.587	7,9	28,9
		Gerçek Kişi	333	19.061	1,7	-23,4
	2014	Açılan	Şirket	1.156	57.710	2,0
Kooperatif			52	1.005	5,2	-1,9
Gerçek Kişi			1.574	67.920	2,3	26,8
Tasfiye		Şirket	185	13.561	1,4	-31,2
		Kooperatif	92	1.907	4,8	13,6
Kapanan		Şirket	229	14.002	1,6	8,0
		Kooperatif	97	1.820	5,3	15,5
		Gerçek Kişi	435	23.229	1,9	24,3

Kaynak: Türkiye Odalar ve Borsalar Birliği

Kurulan firma sayısı bakımından TOBB verileri incelendiğinde, Konya’da açılan firma sayısı 2015 yılında bir önceki yıla göre %16,3 azalarak 2.328 olarak gerçekleşmiştir. Yine TOBB verilerine göre Konya’da kapanan firma sayısı 2015 yılında bir önceki yıla göre %15,9 azalarak 640 olmuştur.

#### TOBB’a Bağlı Odalarda Yıllara Göre Açılan ve Kapanan Firma Sayısı

TOBB Verilerine Göre Açılan Firmalar						
	2010	2011	2012	2013	2014	2015
Konya	1.917	2.036	1.804	2.091	2.782	2.328
Türkiye	102.913	114.872	107.219	108.930	126.635	114.691
TOBB Verilerine Göre Kapanan Firmalar						
	2010	2011	2012	2013	2014	2015
Konya	728	863	798	646	761	640
Türkiye	43.363	56.121	47.978	37.273	39.051	32.762

Kaynak: Türkiye Odalar ve Borsalar Birliği

Konya’da açılan ve kapanan firma sayıları Türkiye Esnaf ve Sanatkarlar Konfederasyonu (TESK) verileri kapsamında ele alındığında, açılan firma sayısının 2015 yılında bir önceki yıla göre %10,2 azalarak 5.328 şeklinde gerçekleştiği görülmektedir. Öte yandan TESK verilerine göre Konya’da kapanan firma sayısı ise 2015 yılında, bir önceki yıla göre %20,2 düşüş kaydederek 2.607 şeklinde gerçekleşmiştir.

#### TESK’e Bağlı Odalarda Yıllara Göre Açılan ve Kapanan Firma Sayısı

TESK Verilerine Göre Açılan Firmalar						
	2010	2011	2012	2013	2014	2015
<b>Konya</b>	5.405	5.678	5.285	5.567	5.939	5.328
<b>Türkiye</b>	177.032	190.899	188.435	193.870	200.235	201.006
TESK Verilerine Göre Kapanan Firmalar						
	2010	2011	2012	2013	2014	2015
<b>Konya</b>	2.940	3.852	3.331	2.559	3.269	2.607
<b>Türkiye</b>	93.735	131.116	90.671	91.521	113.696	97.715

**Kaynak:** Türkiye Esnaf ve Sanatkarlar Konfederasyonu

Konya’nın merkez ilçelerinde işyeri açma ruhsatı alan firma sayılarında, son üç yıllık süreç içerisinde bir düşüş görülmektedir.

#### Konya’nın Merkez İlçelerinde İşyeri Açma Ruhsatı Alan Firma Sayısı

İlçe	2013	2014	2015
<b>Selçuklu</b>	1.173	1.031	1.070
<b>Meram</b>	652	520	454
<b>Karatay</b>	425	342	356
<b>Toplam</b>	2.250	1.893	1.880

**Kaynak:** Merkez İlçe Belediyeleri

Türkiye Esnaf ve Sanatkar Odaları Birliği’nin 2015 yılı verilerine göre Konya’da toplam 84 meslek dalında oda faaliyet göstermekte olup bu odalar bünyesinde toplam 46.654 esnaf hizmet sunmaktadır. Ayrıca Konya, esnaf odaları sayıları açısından Türkiye’de 8. sırada yer almaktadır.

## Esnaf ve Sanatkârlar Oda Sayısı ve Esnaf Sayısına Dair İstatistikler

Sıra	İl Adı	Esnaf Sayısı	Oda Sayısı	İlin Nüfusu	Esnaf Sayısının İlin Nüfusuna Oranı (%)
1	İSTANBUL	179.396	161	14.657.434	1,22
2	İZMİR	102.390	129	4.168.415	2,46
3	ANKARA	79.637	114	5.270.575	1,51
4	BURSA	60.058	104	2.842.547	2,11
5	MANİSA	41.781	94	1.380.366	3,03
6	BALIKESİR	38.464	88	1.186.688	3,24
7	AYDIN	32.966	85	1.053.506	3,13
8	KONYA	46.654	84	2.130.544	2,19
9	ADANA	39.643	84	2.183.167	1,82
10	GAZİANTEP	30.981	77	1.931.836	1,60

Kaynak: TESK

## 5.2. PROTESTOLU SENETLER

Protestolu senetlere tutar bazında bakıldığında Konya, Türkiye’de 4. sırada yer almaktadır. 2015 yılında Konya’da protesto edilen senetlerin tutarı, bir önceki yıla göre %42 artış göstererek 404 milyon TL olarak gerçekleşmiştir. Bununla birlikte Konya’da protesto edilen senet tutarı bir önceki yıla göre Türkiye ortalamasının yaklaşık %20 daha fazlası oranında artmıştır.

## Protesto Edilen Senetlerin Tutarının Sıralaması (İlk 10 İl, bin TL)

SIRA	İLLER	TUTAR (TL)		Değişim (%)
		2014	2015	
1	İstanbul	2.120.984	2.615.236	23,3
2	Ankara	1.081.270	1.467.288	35,7
3	İzmir	510.581	571.788	12,0
4	Konya	284.738	404.417	42,0
5	Antalya	344.397	400.781	16,4
6	Gaziantep	190.780	381.348	99,9
7	Bursa	245.252	267.190	8,9
8	İçel (Mersin)	121.111	223.758	84,8
9	Adana	148.889	214.085	43,8
10	Kocaeli (İzmit)	143.715	193.926	34,9
Genel Toplam		8.221.021	10.080.680	22,6

Kaynak: Türkiye Bankalar Birliği Risk Merkezi

Konya’da protesto edilen senetlerin sayısı ele alındığında, 2014 yılında 34.941 adet protestolu senet sayısında %9,9 artış meydana gelmiş ve bu sayı 2015 yılında 38.797’ye yükselmiştir.

### Protesto Edilen Senetlerin Adedinin İller Bazında Sıralaması (İlk 10 İl)

SIRA	İLLER	ADET		Değişim (%)
		2014	2015	
1	İstanbul	138.236	142.825	3,2
2	Ankara	73.636	74.530	1,2
3	İzmir	43.406	44.232	1,9
4	Konya	34.941	38.797	9,9
5	Antalya	32.993	34.967	5,6
6	Bursa	28.339	29.890	5,2
7	Gaziantep	12.916	16.925	23,7
8	Adana	13.571	15.375	11,7
9	Kayseri	13.984	15.290	8,5
10	Samsun	13.248	14.585	9,2
Genel Toplam		1.004.006	999.720	-0,4

Kaynak: Türkiye Bankalar Birliği Risk Merkezi

Son üç yıllık veriler ekseninde, Türkiye ve Konya'daki protesto edilen senet tutarları ele alındığında, 2013 ve 2014 yıllarında Konya ve Türkiye'de meydana gelen artışın benzer bir seyir izlediği ancak 2014 ve 2015 yıllarında Konya'da protesto edilen senet tutarlarının Türkiye ortalamasının oldukça üstünde yer aldığı görülmektedir.

### Protesto Edilen Senet Tutarları (bin TL)

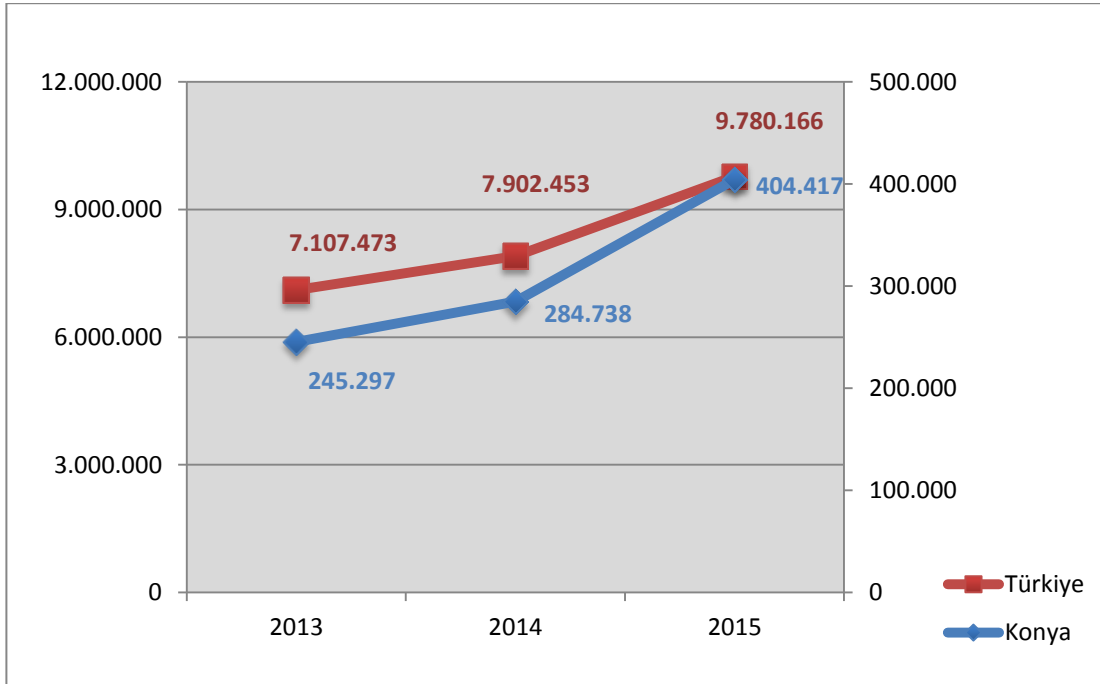

Kaynak: Türkiye Bankalar Birliği Risk Merkezi

Protestolu senet sayıları son üç yıllık dönemde ele alındığında ise, Konya’da sürekli bir artış meydana gelirken, bununla birlikte Türkiye’de ise protestolu senet sayılarında 2013 ve 2014 yılları arasında bir azalış görülmektedir.

#### Protesto Edilen Senet Miktarları (Adet)

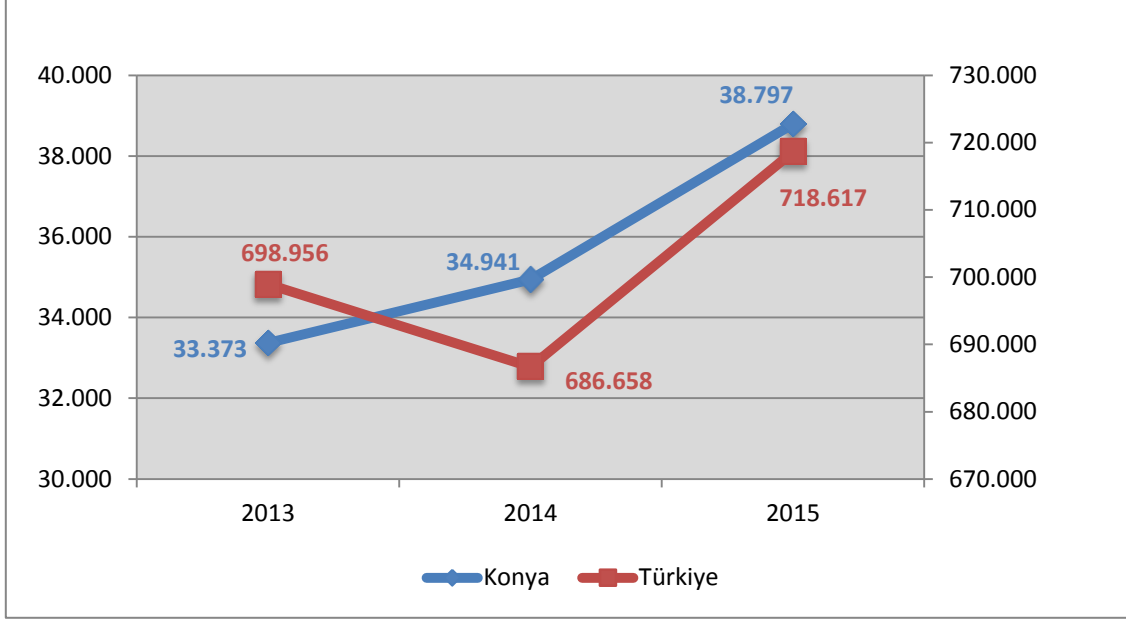

**Kaynak:** Türkiye Bankalar Birliği Risk Merkezi

### 5.3. KAMU İHALELERİ

“Kamu İhale Kurumu” ihale istatistiklerine göre, Konya’da yapılan ihale sayıları son yıllarda aşağı yönlü bir hareketlilik izlemektedir. Bununla birlikte bir önceki yıl 2.255 olan Konya’da gerçekleştirilen ihale sayısı, 2015 yılında 2.374’e yükselmiştir.

#### Yıllar İtibariyle Konya’da Yapılan İhaleler

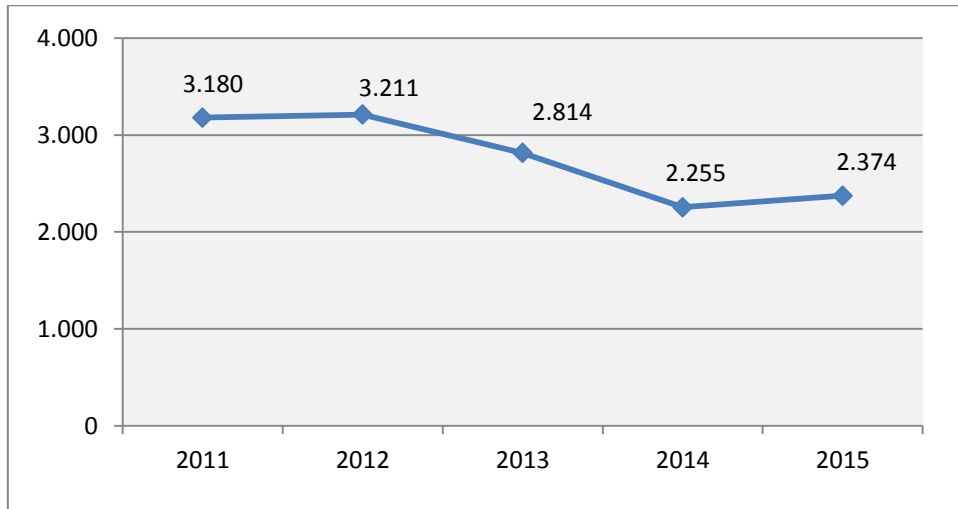

**Kaynak:** Kamu İhale Kurumu İhale İstatistikleri

2015 yılında Konya’da gerçekleştirilen ihalelerin dağılımı ele alındığında, yüzde 37,5 ile ilk sırada hizmet ihalelerinin geldiği görülmektedir. Onu sırasıyla mal alımı ihaleleri ve yapım işi ihaleleri takip etmektedir.

### Konya’da Yapılan İhalelerin Dağılımı (2015)

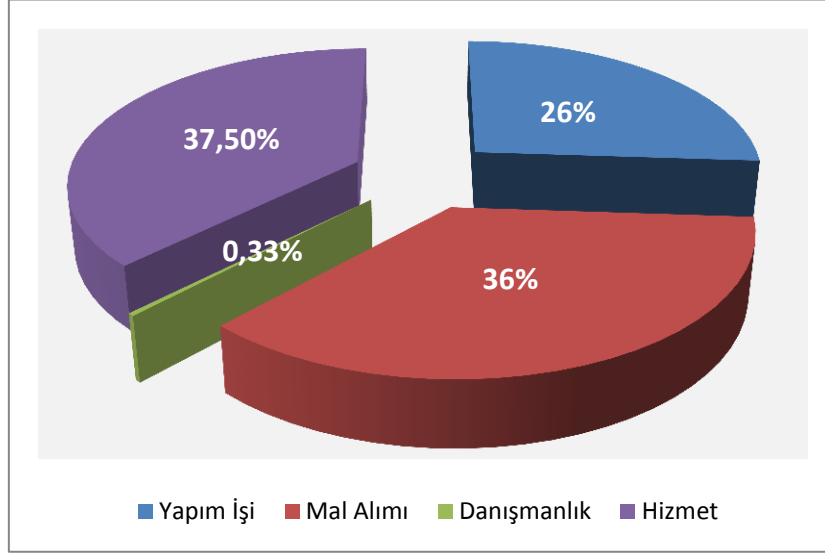

**Kaynak:** Kamu İhale Kurumu İhale İstatistikleri

## 6. İSTİHDAM

Sosyal Güvenlik Kurumu verilerine göre Konya’da aktif çalışan sayısı 4/b Tarım çalışanı haricinde sürekli olarak artmaktadır. 2015 yılsonu itibarıyla Konya’da sigortalı çalışan sayısı (4/a), %7,2, Esnaf Bağkuru (4/b) %4,2, Emekli Sandığı (4/c) %4,9 oranında artış göstermiştir. Tarım Bağkur’u ise (4/b) %7,4 oranına azalış göstermiştir.

### Konya’da Türlerine Göre Sigortalı Çalışan Sayısı

Yıl	(4/a) SSK	(4/b) Esnaf	(4/b) Tarım	(4/c) Emekli Sandığı	TOPLAM
2010	210.190	63.166	56.315	57.049	386.720
2011	236.247	58.803	60.670	63.897	419.617
2012	261.447	60.611	57.320	66.908	446.286
2013	276.145	57.266	50.620	71.304	455.335
2014	293.160	59.470	48.799	74.555	475.984
2015	314.195	61.967	45.176	78.193	499.531

**Kaynak:** Sosyal Güvenlik Kurumu

Konya, Türkiye sıralamasında;  
SSK'da 8.  
Esnaf Bağkur'da 5.  
Tarım Bağkur'da 1.  
Emekli Sandığı'nda 5.

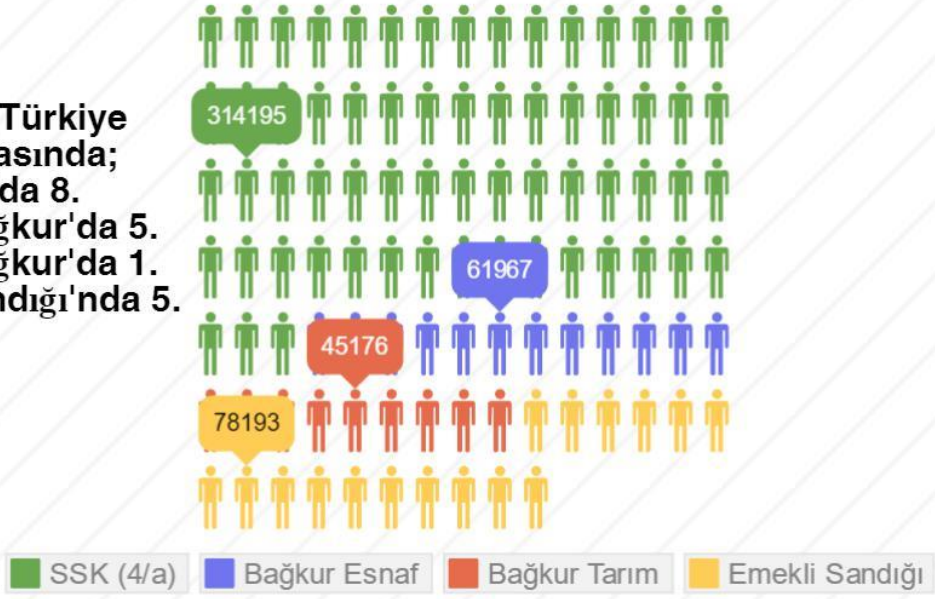

## Toplam Çalışan Sayısı

Konya'da 2015 yılı itibariyle çalışan sayıları:  
314.195 SSK (4/a),  
107.143 Bağkur (4/b),  
78.193 Emekli Sandığı (4/c)

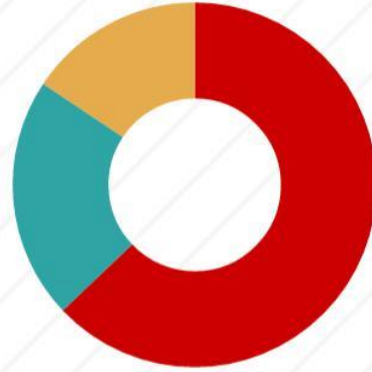

## 50 ve Üzeri İstihdam Sağlayan Firmalar

2015 yılı itibariyle Konya'da 50 ve üzeri istihdam sağlayan firma sayısı 2014'e göre %19,6 artarak 603'e ulaşmıştır. Bu firmalarda çalışan sayısı ise 100.000 kişiye ulaşmıştır. Bu çalışanların %36,2'si sanayi,%63,8'i ise hizmetler sektöründe çalışmaktadır.

### Hizmetler Sektörü - İlk 5 Sektör

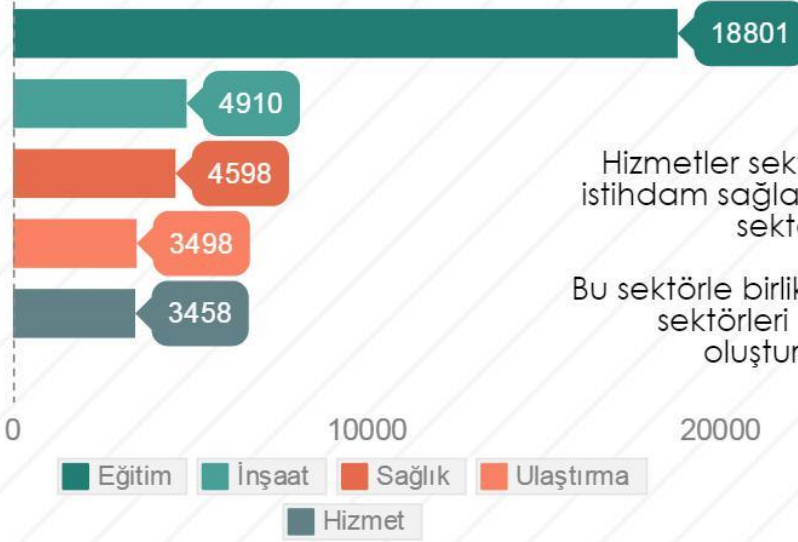

Hizmetler sektöründe en fazla istihdam sağlayan sektör, eğitim sektörüdür.

Bu sektörle birlikte inşaat ve sağlık sektörleri ilk üç sektörü oluşturmaktadır.

### Sanayi Sektörü - İlk 5 Sektör

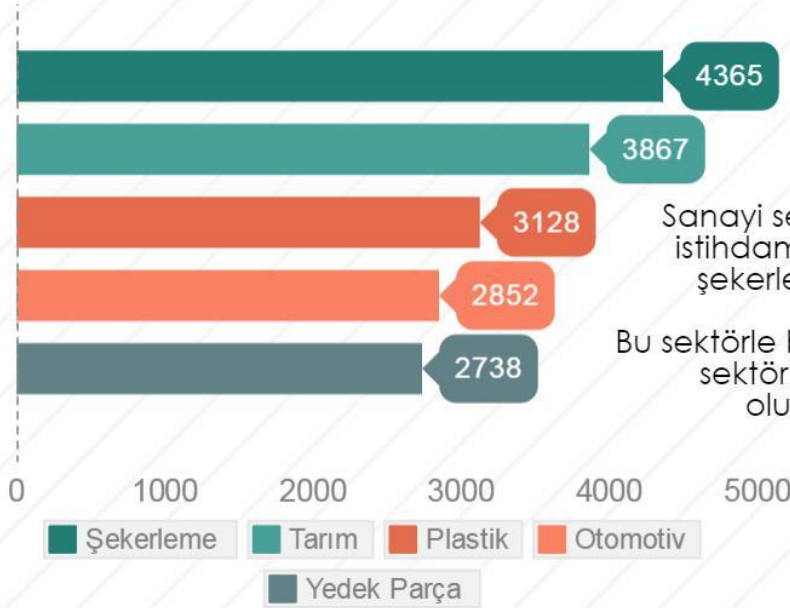

Sanayi sektöründe en fazla istihdam sağlayan sektör, şekerleme sektörüdür.

Bu sektörle birlikte tarım ve plastik sektörleri ilk üç sektörü oluşturmaktadır.

İŞKUR verilerine göre Konya’da işverenler tarafından yapılan işçi talepleri sürekli olarak artış göstermektedir. 2012 yılına kadar 10.000’in altında kalan işçi talepleri, 2012 yılından itibaren 20.000’li seviyelere yükselmiştir. 2015 yılında ise bir önceki yıla göre %59,6’lık artış göstererek 50.396’ya yükselmiştir.

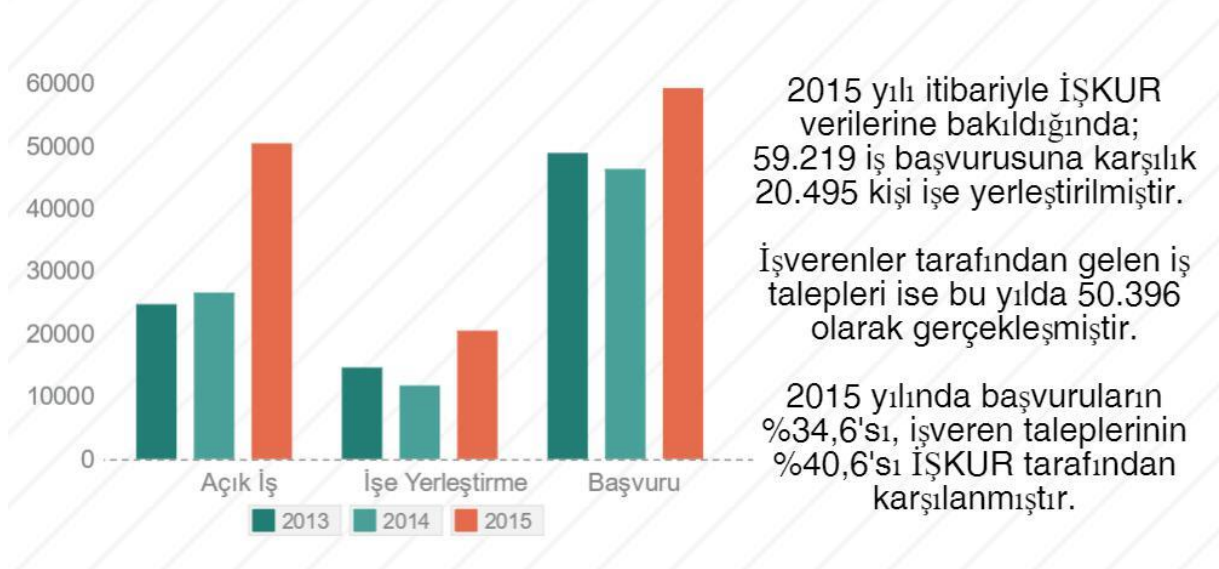

İş başvurularına bakıldığında işçi talepleri ile paralel olarak artış gösterdiği görülmektedir. 2014 yılında düşen işçi talepleri hariç tutulursa son beş yılda işçi talepleri sürekli olarak artış göstermiştir. 2015 yılı itibariyle İŞKUR’a gelen işçi talepleri 59.219 olarak gerçekleşmiştir.

2015 yılında İŞKUR’a yapılan 59.219 adetlik iş başvurusuna karşılık 20.495 kişi işe yerleştirilmiştir. Başvuranların %34,6’sı İŞKUR tarafından bir işe yerleştirilmiştir. İşverenlerin açık iş başvurularına bakıldığında ise 2015 yılında işverenlerin talepleri %40,6’sı İŞKUR tarafından karşılanmıştır.

#### Yıllara Göre İŞKUR Konya Verileri

Yıl	Açık İş	İşe Yerleştirme	Başvuru	İşsizlik Ödeneği
2007	2.554	2.365	12.522	2.813
2008	2.154	1.892	25.359	4.473
2009	2.275	1.937	27.725	7.097
2010	3.314	7.422	22.587	6.483
2011	7.723	5.640	23.913	5.765
2012	20.424	11.377	33.371	8.654
2013	24.725	14.621	48.856	11.782
2014	26.569	11.736	46.313	14.049
2015	50.396	20.495	59.219	19.160

Yıllara göre artış oranları: Açık İş (%1.873 Artış), İşe Yerleştirme (%766 Artış), Başvuru (%372 Artış), İşsizlik Ödeneği (%581 Artış)

Kaynak: İŞKUR Konya İl Müdürlüğü

İşe yerleştirme/iş başvuru oranı, İŞKUR’a yapılan iş başvurularının ne kadarının karşılandığını göstermektedir. 2015 yılında aylar itibariyle bu orana bakıldığında; Türkiye genelinde en yüksek Temmuz ayında (%44), Konya’da ise Eylül (%88,6) olarak gerçekleştiği görülmektedir.

### Aylara Göre İşe Yerleştirme/İşe Başvuru Oranı (%)

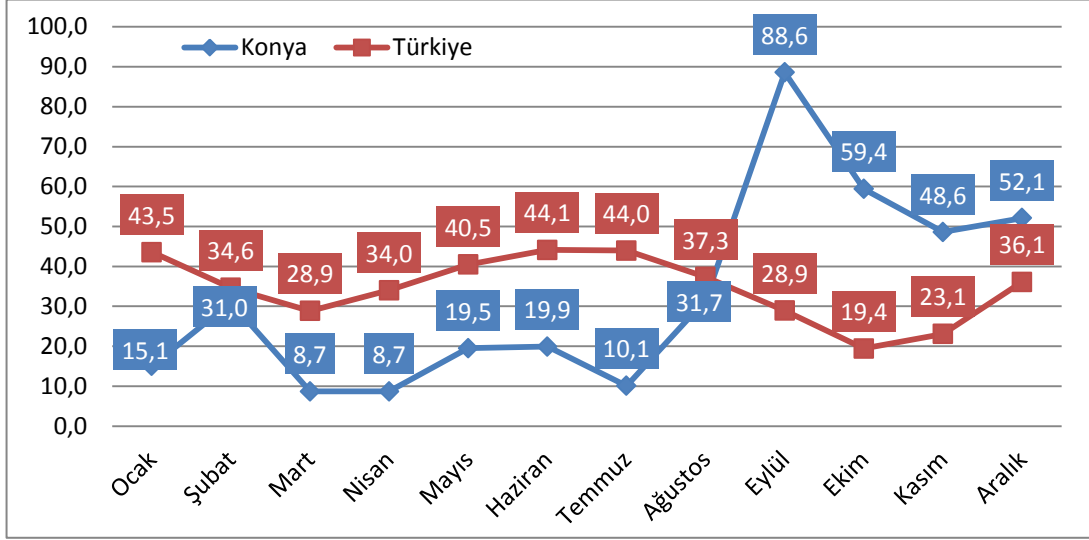

Kaynak: İŞKUR Konya İl Müdürlüğü

İşe yerleştirme/açık işler oranı, işveren taleplerinin ne ölçüde karşılandığını göstermektedir. Türkiye genelinde açık işlere en fazla yerleştirme %68'lik oranla Ocak ayında yapılmıştır. Konya'da ise en fazla işe yerleştirme %97,2 ile Şubat ayında gerçekleşmiştir.

### Aylara Göre İşe Yerleştirme/Açık İşler Oranı (%)

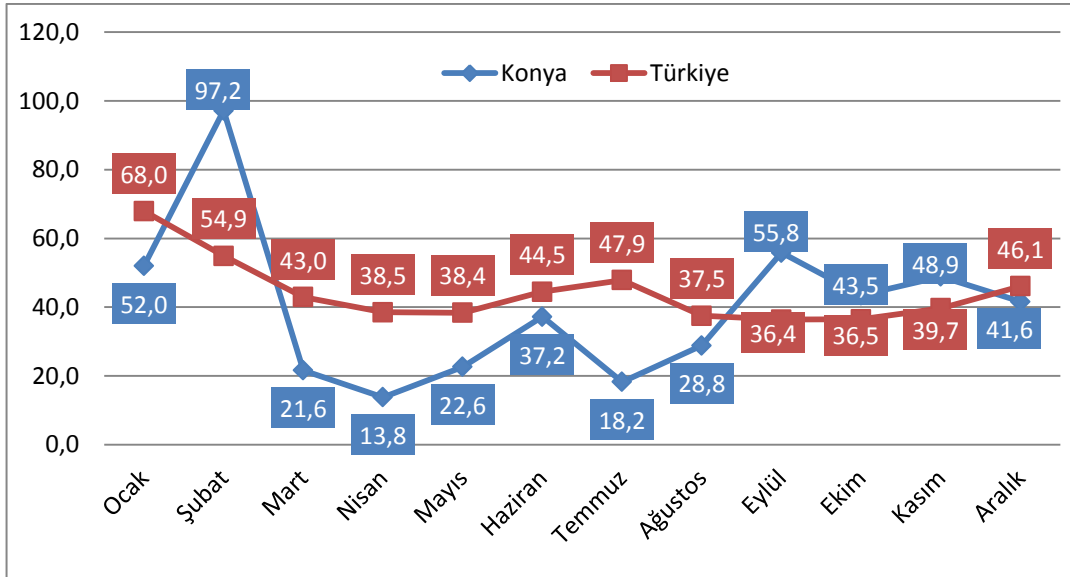

Kaynak: İŞKUR Konya İl Müdürlüğü

## 7. BÜTÇE VE VERGİLENDİRME

2004 yılında yürürlüğe giren “5018 Sayılı Kamu Mali Yönetimi Ve Kontrol Kanunu’na göre Devlet bütçesi üç parçadan oluşmaktadır: Merkezi yönetim bütçesi, Sosyal güvenlik kurumları bütçesi ve mahalli idareler bütçesi. Merkezi yönetim bütçesi de kendi içinde üçe ayrılmaktadır: genel bütçe, özel bütçe, düzenleyici ve denetleyici kurumlar bütçesi.



Merkezi yönetim bütçe istatistikleri, Maliye Bakanlığı Bütçe ve Mali Kontrol Genel Müdürlüğü tarafından tutulmaktadır. Burada iller düzeyinde gelirler ve giderler verilmektedir. Gelirlerin giderlere oranlanmasıyla karşılama oranı elde edilmektedir. Bu oran, illerin gelirleri giderlerini ne oranda karşıladığını göstermektedir.

Türkiye illeri arasında gelirlerinin giderlerini en çok karşılayan il Kocaeli olmuştur. 2015 yılı verilerine göre Kocaeli, 4,7 milyar TL'lik giderine karşılık 50,3 milyar TL gelir sağlamıştır. Kocaeli her bir birimlik gidere karşılık 10,5 birimlik gelir sağlamıştır. Kocaeli'nin ardından 7,8 birimlik gelirle İstanbul ikinci, 4,2 birimlik gelirle İzmir üçüncü sırada yer almıştır.

2015 yılında Konya'da yapılan 6,1 milyar TL'lik gidere karşılık 3,4 milyar TL'lik gelir sağlanmıştır. Konya'da her bir birimlik gidere karşılık 0,6 birim gelir sağlanmıştır.

Merkezi yönetim bütçesi açısından Türkiye sıralamasında en az katkısı olan iller ise; Hakkari, Şırnak, Tunceli, Mardin ve Van olarak sıralanmaktadır.

**Merkezi Yönetim Bütçesi (Bin TL, 2015)**

S.	İl	Gelir	Gider	Karşılama Oranı (Gelir/Gider) (%)
1	Kocaeli	50.353.015	4.793.110	10,51
2	İstanbul	195.868.977	24.815.042	7,89
3	İzmir	46.937.073	10.960.288	4,28
4	Tekirdağ	4.572.345	1.762.193	2,59
5	Zonguldak	2.322.107	1.411.267	1,65
29	Konya	3.469.204	6.119.964	0,57
77	Van	520.464	3.744.111	0,14
78	Mardin	310.958	2.332.827	0,13
79	Tunceli	85.024	841.159	0,10
90	Şırnak	171.714	1.997.348	0,09
81	Hakkari	119.821	1.777.541	0,07
	<b>Toplam</b>	<b>483.386.422</b>	<b>505.992.432</b>	<b>0,96</b>

**Kaynak:** Maliye Bakanlığı, Bütçe ve Mali Kontrol Genel Müdürlüğü

Konya'nın merkezi yönetim bütçesi verilerine yıllara göre bakıldığında sürekli artış olduğu görülmektedir. Son beş yıla bakıldığında Konya'nın gelirleri %62, giderleri ise %81 oranında arttığı gözlemlenmektedir. Son 10 yıllık dönemde Konya'da merkezi yönetim bütçesi açısından gelirlerin giderleri karşılama oranı, 2006 yılında bu yana sürekli düşmektedir. 2006 yılında bir birimlik gidere karşılık 0,72 gelir sağlanırken 2015 yılında 0,57 gelir elde edilmiştir. Burada etkili olan faktör ise giderlerin gelirlerden daha fazla artmasıdır.

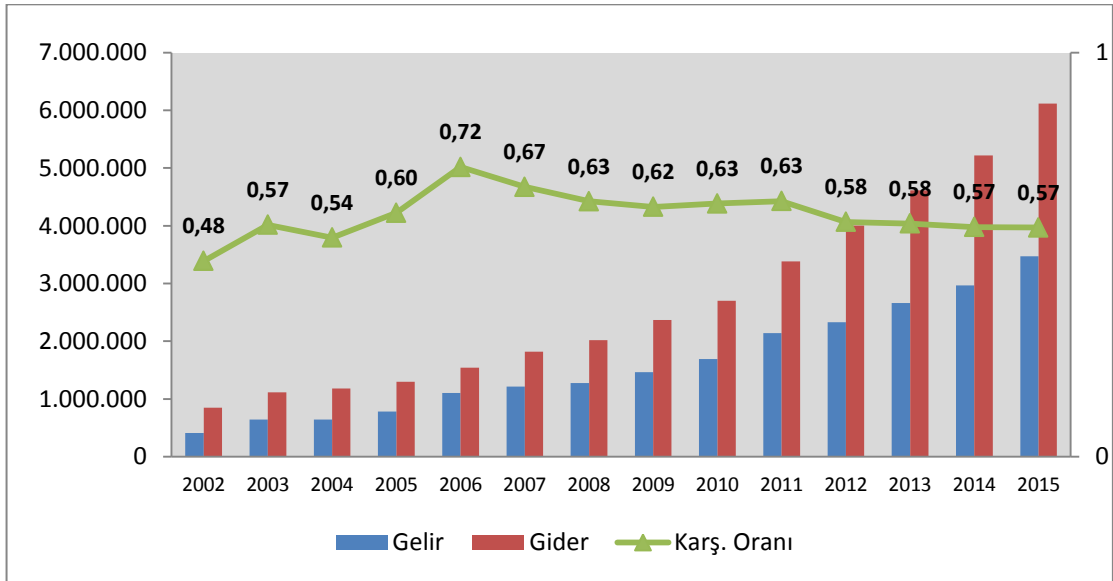
**Konya'da Gelirler, Giderler ve Karşılama Oranı**

**Kaynak:** Maliye Bakanlığı, Bütçe ve Mali Kontrol Genel Müdürlüğü

Genel bütçe, devlet tüzel kişiliğine dâhil olan kamu kurumlarının bütçesini göstermektedir. Buna örnek olarak Bakanlıklar, TBMM, Emniyet Genel Müdürlüğü gibi kurumlar gösterilebilir. 2015 yılı itibarıyla Konya’da genel bütçe kapsamında 3,29 milyar TL gelir elde edilmiştir. Gelirler içerisinde en yüksek payı %49’luk oranıyla gelir ve kazanç üzerinden alınan vergileri oluşturmuştur. Bunun ardından %23’lük payıyla dahilde mal ve hizmette alınan vergiler ve %7’lik payıyla mülkiyet üzerinden alınan vergiler gelmektedir.

### Konya Genel Bütçe Gelirleri Dağılımı (2015)

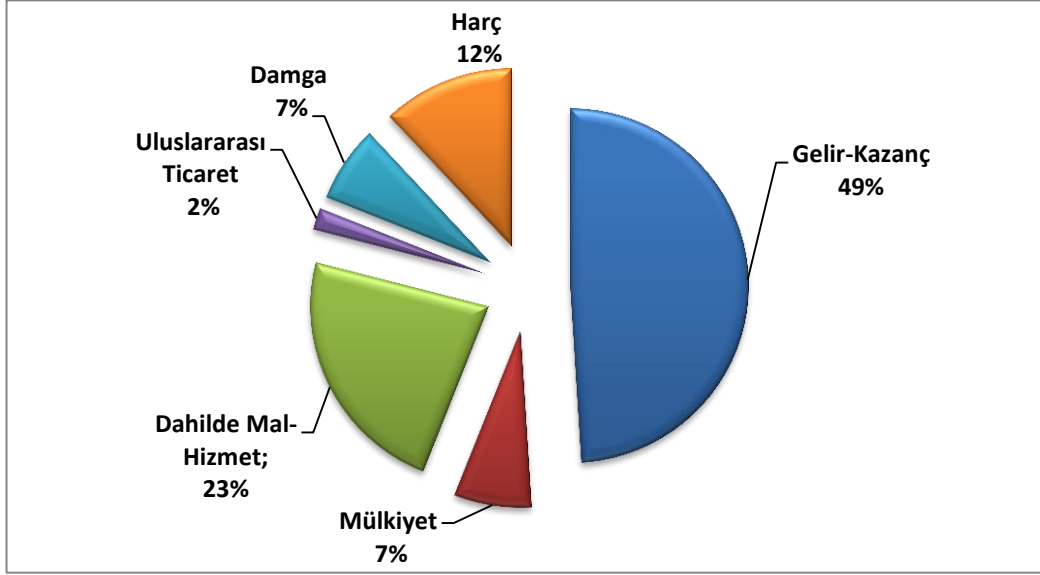

Kaynak: Maliye Bakanlığı Muhasebat Genel Müdürlüğü

Konya Vergi Dairesi Başkanlığı verilerine göre Konya’da tahakkuk ve tahsil edilen vergi miktarı yıllara itibarıyla sürekli artış göstermesine karşılık tahakkuk eden verginin içerisindeki tahsil edilen vergi oranı sürekli olarak düşüş göstermektedir. 2003 yılında Konya’da tahakkuk eden verginin %84,4’ü tahsil edilirken bu oran 2015 yılında %69,6’ya düşmüştür.

### Konya’da Tahakkuk Eden ve Tahsil Edilen Vergiler ile Tahsilat/Tahakkuk Oranı (%)

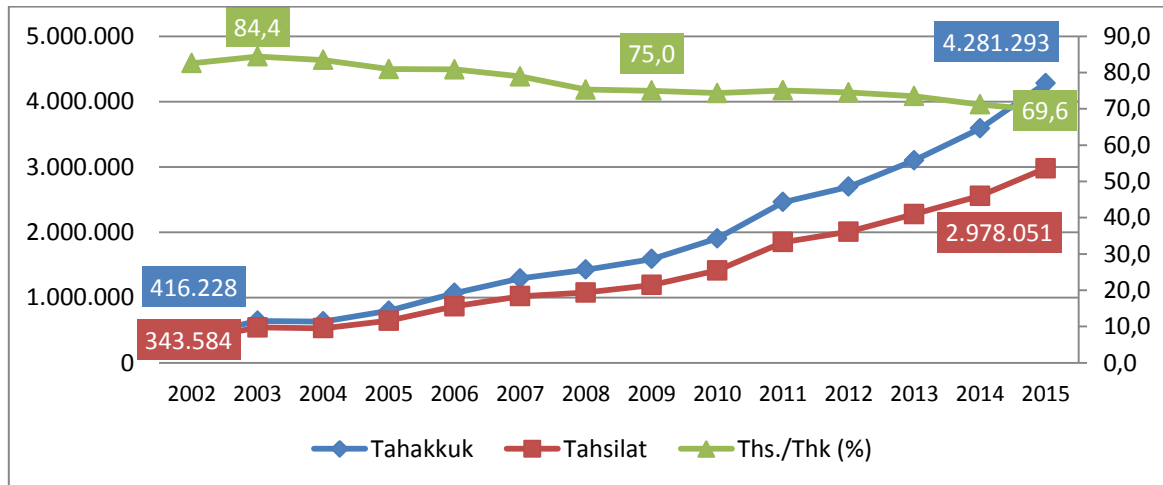

Kaynak: Konya Vergi Dairesi Başkanlığı

2015 yılı itibarıyla Konya vergi dairesine bağlı vergi dairelerinden toplamda; 422,5 milyon TL kurumlar vergisi, 859 milyon TL katma değer vergisi ve 20 milyon TL özel tüketim vergisi tahsil edilmiştir.

Vergi türlerine bakıldığında Konya Vergi Dairesine bağlı vergi daireleri içerisinde en fazla gelir artışı sağlayan daireler; kurumlar vergisinde Ahırlı, KDV'de Kadınhanı ve ÖTV'de ise Meram olarak sıralanmaktadır.

### Vergi Dairesi Bazında Tahsil Edilen Kurumlar, KDV, ÖTV Artış Oranları (İlk 10 İlçe-%)

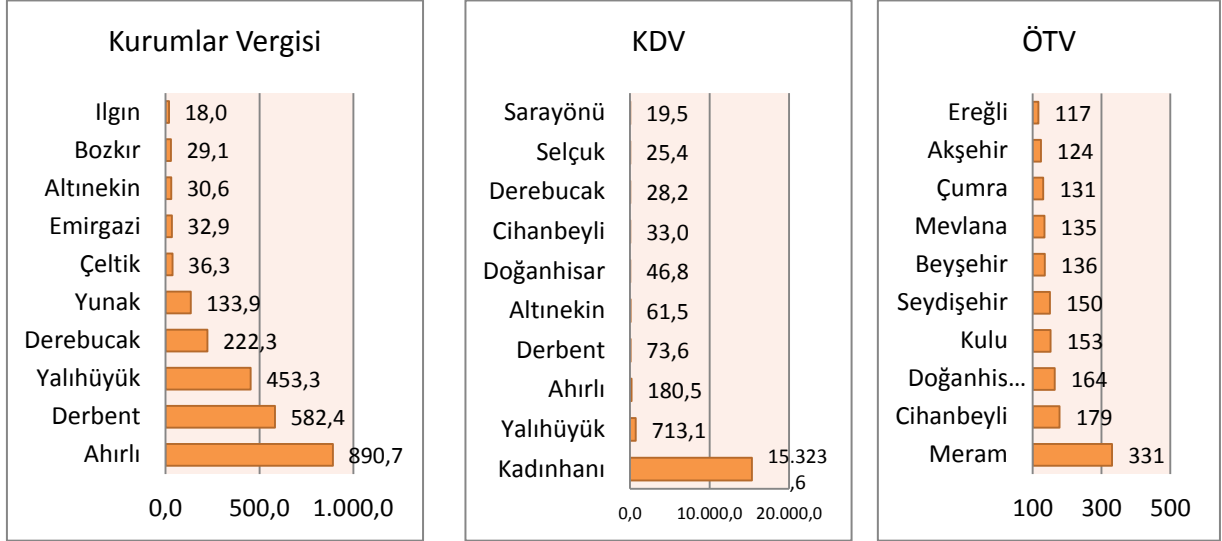

**Kaynak:** Konya Vergi Dairesi Başkanlığı

Konya Vergi Dairesi Başkanlığı verilerine göre Konya'da son üç yılda motorlu taşıtlar vergisi artış oranı tahakkuk edilen vergi miktarında daha fazladır. Tahakkuk eden MTV'nin tahsil edilen MTV'den yüksek olması tahakkuk eden MTV'nin tahsil edilme oranının düşmesine neden olmaktadır. 2013 yılında %74,9 olan MTV tahsil oranı 2015 yılında %70,6'ya gerilemiştir.

### Konya'da Motorlu Taşıtlardan Alınan Vergiler

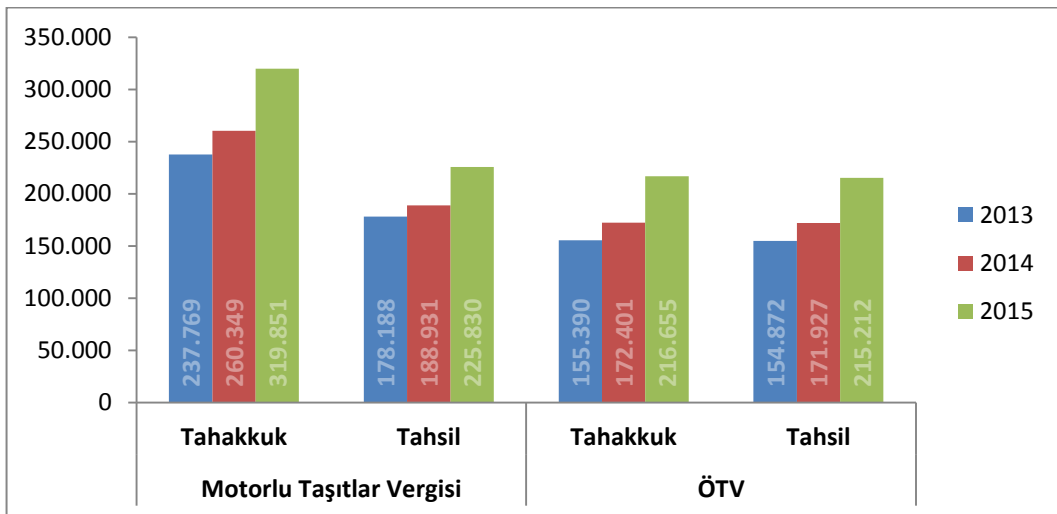

**Kaynak:** Konya Vergi Dairesi Başkanlığı

Özel tüketim vergisi ise, belirli ürünler üzerinden alınan maktu veya oransal harcama vergisidir. ÖTV; KDV gibi malın değişiminden değil, malın ilk alıcısına teslimi sırasında doğmaktadır. ÖTV'de gelirden çok sosyal fayda düşünüldüğünden bu vergi; lüks, sağlığa zararlı ve çevreye zararlı mallara uygulanmaktadır. 2013-2015 döneminde tahakkuk eden ÖTV %39,4, tahsil edilen ÖTV ise %38,9 oranında artış göstermektedir.

#### Mahalli İdare Bütçesi Fazla ve Açık Veren İlk Beş İl (2015 – Milyon TL)

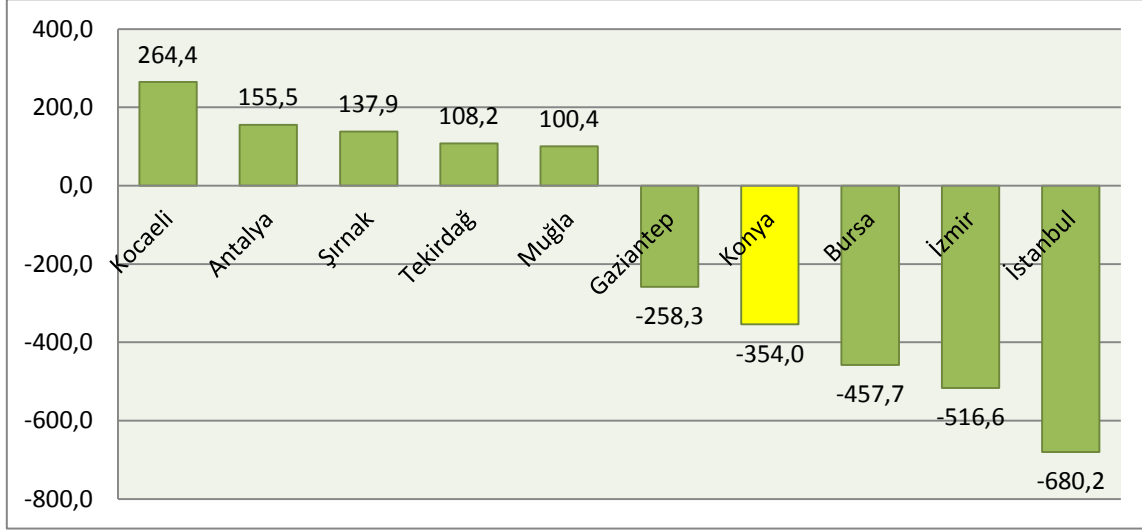

**Kaynak:** Maliye Bakanlığı Muhasebat Genel Müdürlüğü

Türkiye’de mahalli idareler bünyesinde belediyeler, il özel idareleri ve mahalli idare birlikleri bulunmaktadır. Mahalli idareler bütçesi açısından bütçesi en çok fazla veren il 264 milyon TL ile Kocaeli olmuştur. Kocaeli’nin ardından 155 milyon TL’lik bütçe fazlası ile Antalya ikinci, 137,9 milyon TL’lik bütçe fazlasıyla Şırnak üçüncü sırada yer almaktadır.

Bütçesi açık veren illere bakıldığında ise en çok bütçesi açık veren il 680 milyon TL’lik açığıyla İstanbul olmuştur. İstanbul’un ardından 516 milyon TL’lik bütçe açığıyla İzmir ikinci, 457 milyon TL’lik bütçe açığıyla Bursa üçüncü sırada yer almaktadır. **Konya** ise Bursa’nın ardından 354 milyon TL’lik bütçe açığıyla Türkiye sıralamasında dördüncü sırada yerini almıştır.

Konya Valiliği Mahalli İdareler İl Müdürlüğü verilerine göre 2015 yılı itibariyle Konya’nın ilçeleri bazında bütçeleri aşağıdaki grafikte gösterilmektedir. 2015 yılında Büyükşehir Belediyesinin bütçesi 2 milyar TL iken kalan tüm merkez ve taşra ilçe belediyelerinin bütçeleri 1,3 milyar TL olarak gerçekleşmiştir. Merkezi üç ilçenin dışında en fazla bütçeye sahip ilçeler; Ereğli, Beyşehir ve Cihanbeyli olarak sıralanırken en düşük bütçeli ilçeler Yalınhüyük, Ahırlı ve Halkapınar olarak sıralanmaktadır.

### Konya'da İlçeler Bazında Belediyelerin Bütçesi (2015, Milyon TL)

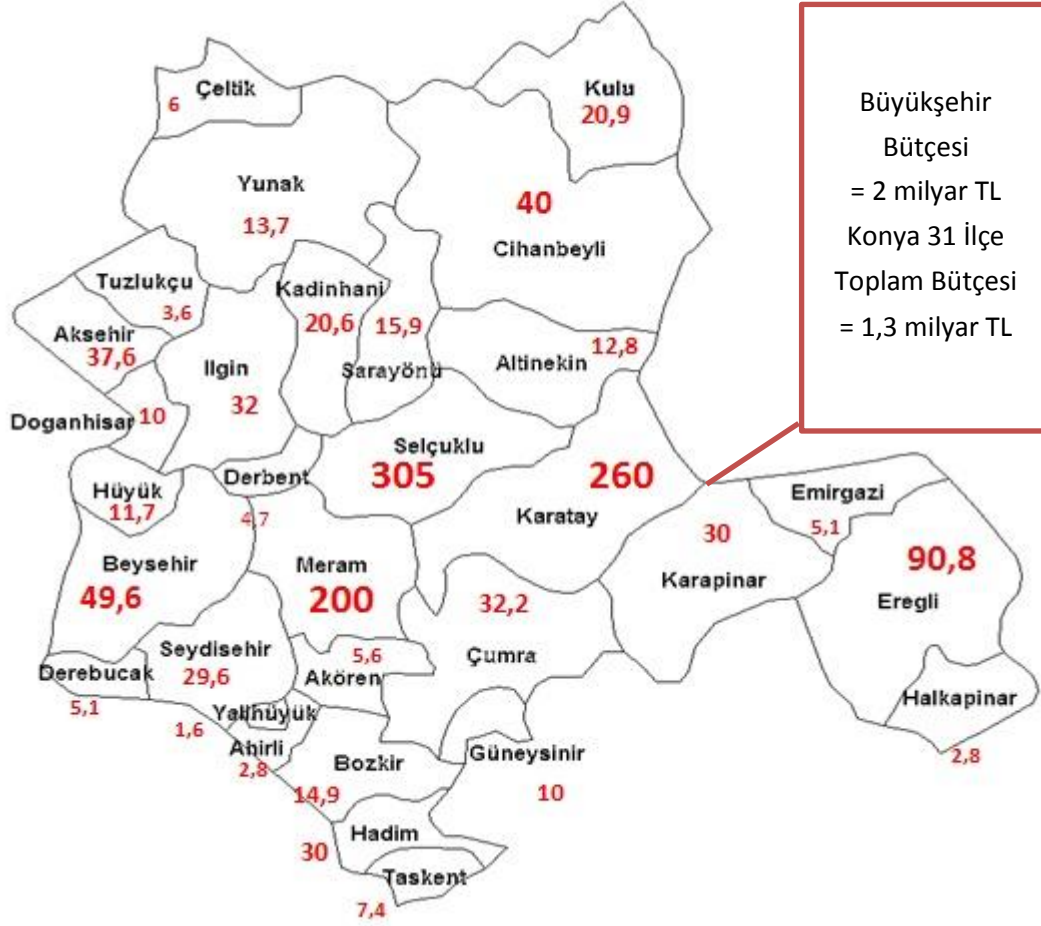

Kaynak: Konya Valiliği İl Mahalli İdareler Müdürlüğü

## 8. FİNANSAL GÖSTERGELER

### 8.1. Bankacılık ve Finans

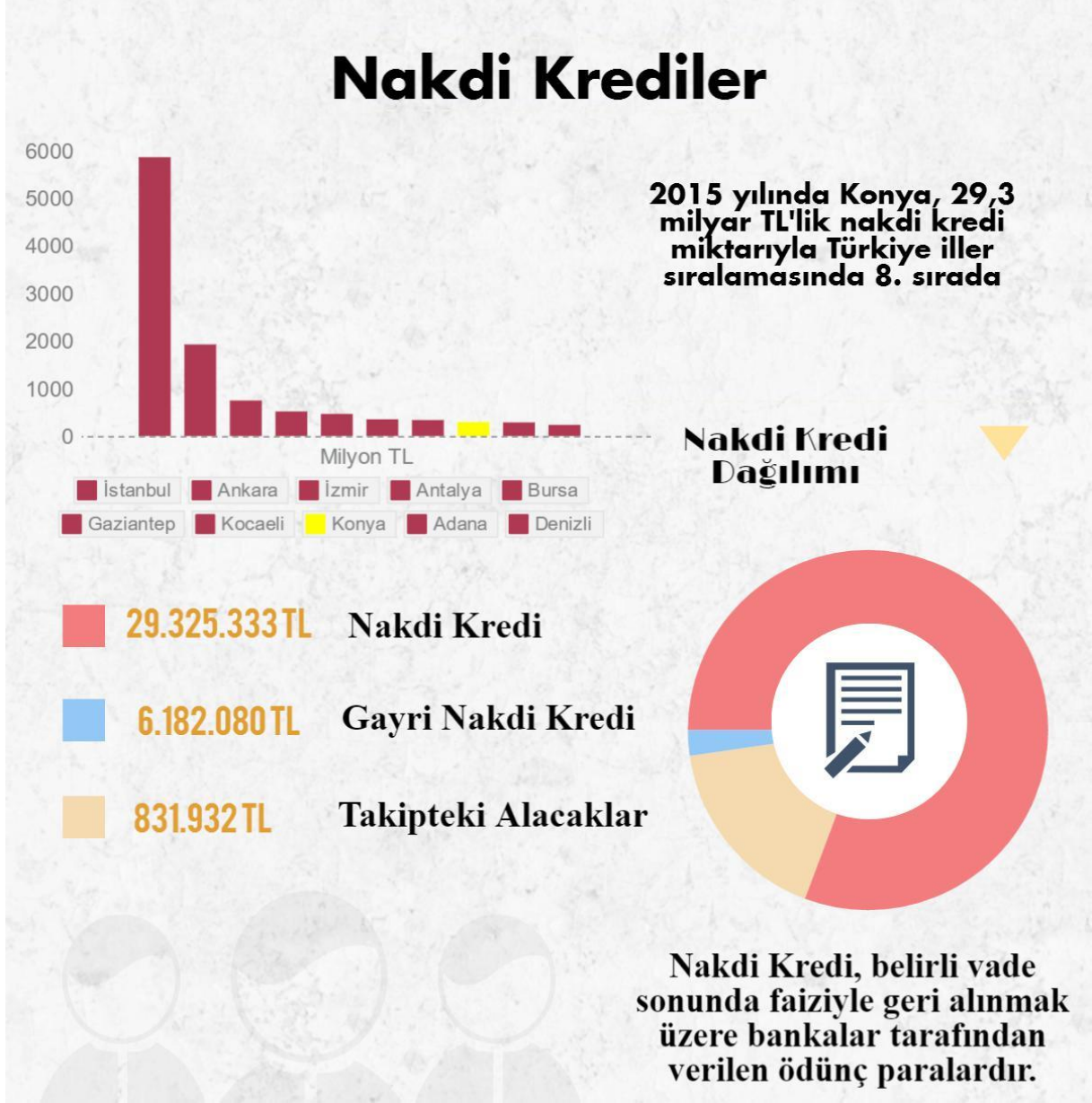

## Tüketici Kredileri

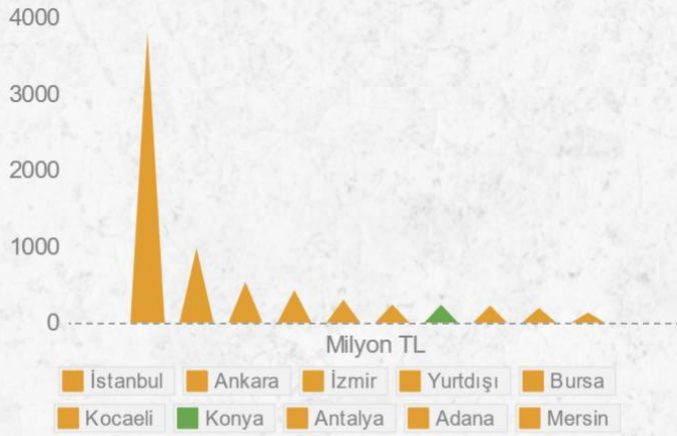
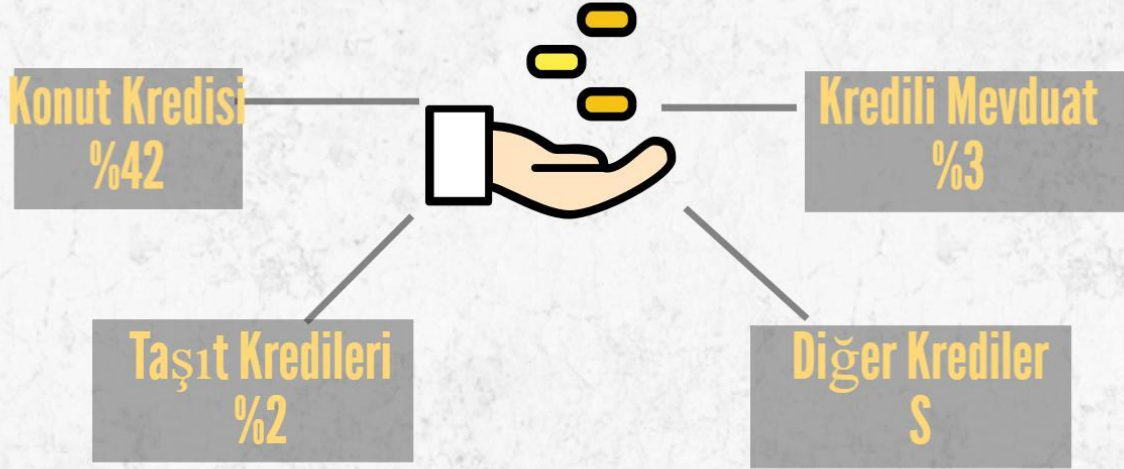

## Altın Mevduatı

Konya, 2015 yılı itibariyle 236 milyon TL'lik altın mevduatı ile Türkiye'de 7. sırada yer almaktadır.

Bankalarda mevduatlar amacına göre ticari ve tasarruf olarak ikiye ayrılmaktadır.

2015 yılında Konya'daki mevduatların; %70,7'si tasarruf, %29,3'ü ise ticari mevduatlardır.



## 8.2. Finansal Oranlar

Toplam nakdi kredi/toplam mevduat oranı, banka mevduatlarının ne kadarının krediye dönüştürüldüğünü göstermektedir. Bu oranın 100'ün üzerinde olması, bankaların mevduatlarından fazlaca kredi kullandığını göstermektedir. 2009 yılına kadar 100'ün altında olan bu oran bu yıldan itibaren 100'ün üzerine çıkmıştır. 2015 yılında ise %217,9 olarak gerçekleşerek bankaların mevduatlarının iki katı kadar kredi kullandırıldığı görülmektedir.

Toplam nakdi kredi/tasarruf mevduatı oranı, bankalardaki tasarruf mevduatlarının özel sektöre kullandırıldığını göstermektedir. 2007 yılından bu yana 100'ün üzerinde seyreden bu oran, 2015 yılında %308,19'a yükselmiştir.

**Nakdi Kredi/Toplam Mevduat ve Nakdi Kredi/Tasarruf Mevduatı (%)**

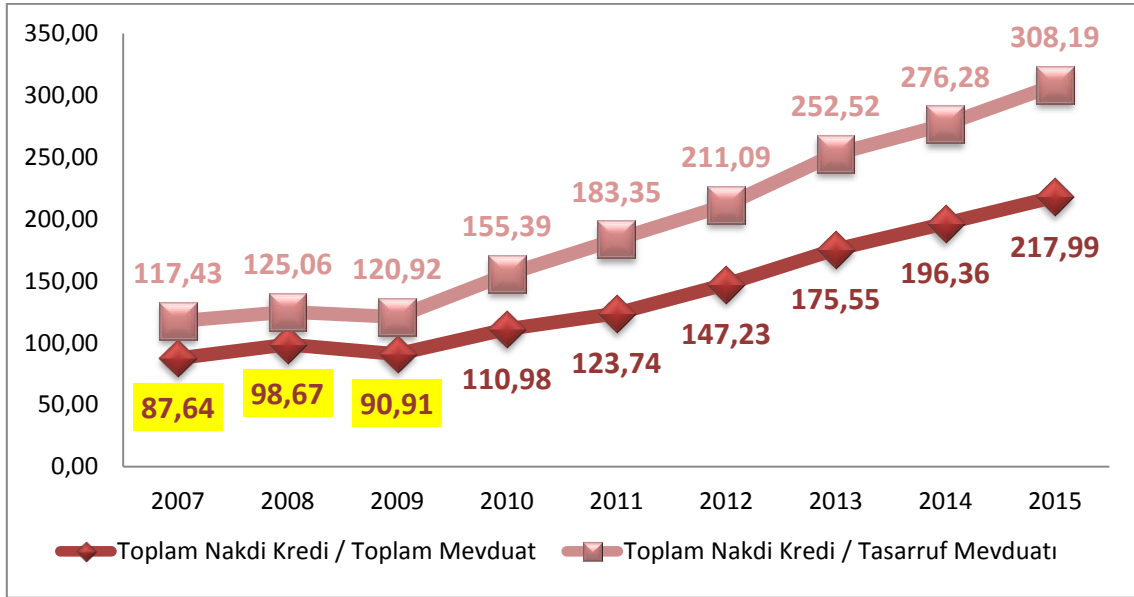

**Kaynak:** Bankacılık Düzenleme ve Denetleme Kurumu

## 8.3. Kredi Performansları

Kredi performansı, kredilerin ne kadarının takibe düştüğünü göstermektedir. 2015 yılında Konya'da kullanılan nakdi kredilerin %2,76'sı takibe düşmüştür. 2007-2014 döneminde en yüksek oran, küresel krizin etkilerinin hissedildiği 2009 yılında gerçekleşmiştir. 2009 yılında Konya'daki nakdi kredilerin %6,66'sı takibe düştüğü görülmektedir.

2015 yılında taşıt kredilerinin takibe düşme oranı %4,8 iken konut kredilerinin takibe düşme oranı %0,44 olarak gerçekleşmiştir.

## Konya Kredi Performansları

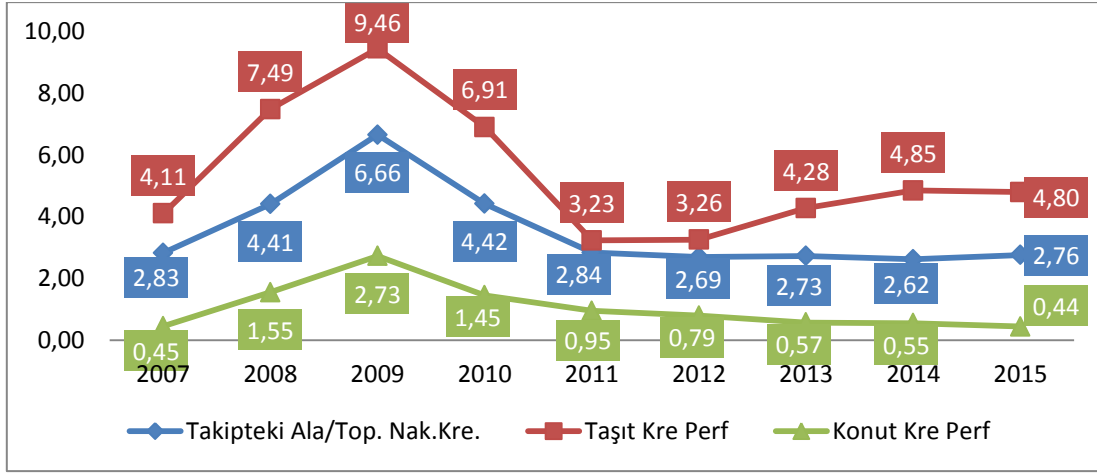

**Kaynak:** Bankacılık Düzenleme ve Denetleme Kurumu

Sektörel kredi performansları: Sektörel bazda verilen kredilerin, yüzde kaçının takibe düştüğünü göstermektedir. 2015 yılında Konya’da sektörel kredi performanslarına bakıldığında en fazla takibe düşen krediye sahip sektör, %6,39 ile tekstil sektörü gelmektedir. Tekstil sektörünün ardından %6,34’lük kredi performansı ile finansal kuruluşlar ve %5,88’lik kredi performansı ile denizcilik sektörleri gelmektedir.

## Konya’da Sektörel Kredi Performansları (%)

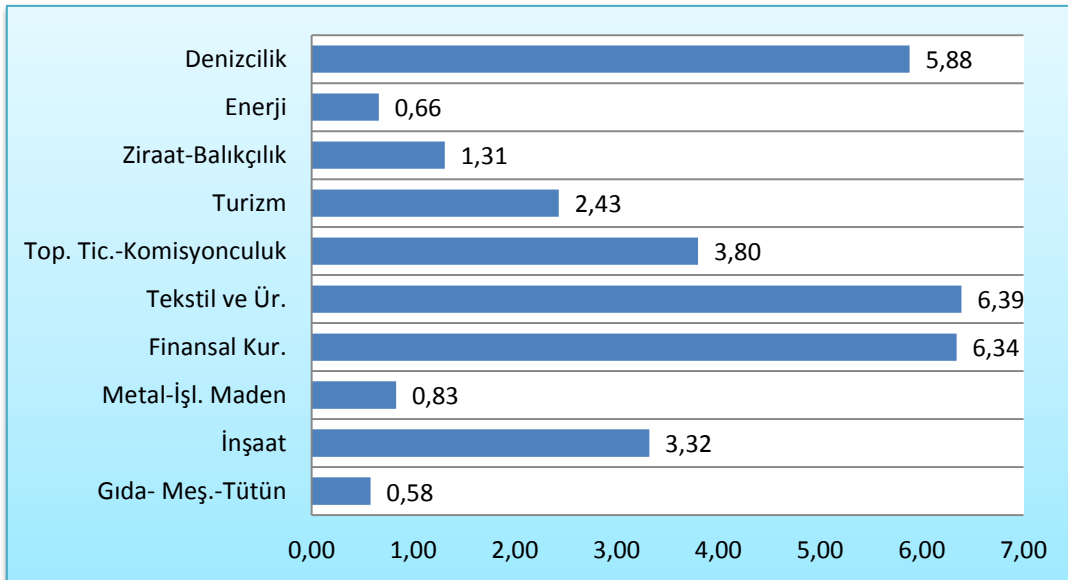

**Kaynak:** Bankacılık Düzenleme ve Denetleme Kurumu

## 9. YABANCI SERMAYE

2015 yıl sonu itibariyle Türkiye’de 47.242 yabancı sermayeli firma aktif olarak bulunmaktadır. Konya 213 firma ile Türkiye genelinde 15. sırada yer almaktadır.

### Yabancı Sermayeli Firmaların İllere Göre Dağılımı (2015)

Sıra	İl	Firma Sayısı
1	İstanbul	28.464
2	Antalya	4.710
3	Ankara	2.690
4	İzmir	2.240
5	Muğla	1.576
6	Mersin	1.353
7	Gaziantep	858
8	Bursa	644
9	Aydın	620
10	Hatay	511
11	Kocaeli	482
12	Adana	354
13	Yalova	267
14	Sakarya	224
15	<b>Konya</b>	<b>213</b>
	Diğer	2.036
<b>TOPLAM</b>		<b>47.242</b>

Kaynak: Ekonomi Bakanlığı



Ekonomi Bakanlığı verilerine göre 2015 yılsonu itibarıyla Konya’da toplam 213 yabancı sermayeli firma faaliyet göstermektedir. Yabancı sermayenin ülkelere dağılımına baktığımızda ise Suriye, Almanya ve Irak’ın başı çektiği görülmektedir. Suriye 39 firmayla birinci, Almanya 27 firmayla ikinci ve Irak 17 firmayla üçüncülüğü paylaşmaktadır.

## Konya'da Faaliyet Gösteren Yabancı Sermayeli Firmaların Ülkelere Göre Dağılımı (2015)

Ülke	Ülke Başına Firma Sayısı	Toplam Firma Sayısı
Suriye	39	39
Almanya	27	27
Irak	17	17
İran	12	12
Hollanda	10	10
İngiltere	9	9
İtalya, Kazakistan	7	14
Azerbaycan, Danimarka, İspanya	6	18
Avusturya, Fas, Libya	5	15
ABD, Cezayir, Çin, Filistin, Suudi Arabistan	4	20
İsveç, Romanya, Rusya	3	9
Afganistan, Özbekistan, Türkmenistan, Fransa, Birleşik Arap Emirlikleri, Ukrayna	2	12
Moldova, Mısır, Lüksemburg, Kuveyt, İsviçre, Bangladeş, Arnavutluk, İsrail, Kırgızistan, Makedonya, Ürdün	1	11
<b>TOPLAM</b>		<b>213</b>

Kaynak: Ekonomi Bakanlığı

Türkiye'nin Suriye ile yaşadığı problemlerin olumsuz yansımalarının yanı sıra olumlu etkilerini de yabancı sermayenin yaptığı yatırımlarla görülmektedir. 2014 yılında Konya'da 164 yabancı sermayeli firma yer alırken 2015 yılında bu sayısı 213'e çıkarak büyük bir sıçrama göstermiştir. İhracatın istenilen seviyelere gelebilmesi için bu tarz artışların takip edilmesi ve desteklenmesi gerekmektedir.

Konya 2015 yılında Türkiye'nin ihracat yaptığı hemen hemen bütün sektörlerde yabancı sermayeli firma bulunmaktadır. Katma değerli ürünlerin büyük önem kazandığı günümüzde, imalat sanayinde başı çeken Konya, 25 farklı sektörde ve alt sektörde yabancı sermayeli firma bulundurarak uluslararası yatırımlar noktasında güven vermektedir.

## Konya'da Faaliyet Gösteren Yabancı Sermayeli Firmaların Sektörel Dağılımı (2015)

SEKTÖRÜ	Firma Sayısı
Eğitim Hizmetleri	1
Elektrik, Gaz ve Su	6
Gayrimenkul, Kiralama ve İş Faaliyetleri	15
İmalat Sanayii	21
<i>Ana metal Sanayii</i>	3
<i>B.Y.S. Makine ve Teçhizat İmalatı</i>	3
<i>Gıda Ürünleri ve İçecek İmalatı</i>	2
<i>Motorlu Kara Taşıtı, Römork ve Yarı-Römork İmalatı</i>	2
<i>Basım Ve Yayım; Plak, Kaset vb. Kayıtlı Medyanın Çoğaltılması</i>	2
<i>Giyim Eşyası İmalatı; Kürkün İşlenmesi ve Boyanması</i>	1

<b>Kimyasal Madde ve Ürünlerin İmalatı</b>	1
<b>Makine ve Teçhizatı Hariç; Metal Eşya Sanayii</b>	1
<b>Metalik Olmayan Diğer Mineral Ürünlerin İmalatı</b>	1
<b>Mobilya İmalatı</b>	1
<b>Plastik ve Kauçuk Ürünleri İmalatı</b>	1
<b>Radio, Televizyon, Haberleşme Teçhizatı Ve Cihazları İmalatı</b>	1
<b>Tekstil Ürünleri İmalatı</b>	1
<b>Tıbbi Aletler; Hassas Ve Optik Aletler İle Saat İmalatı</b>	1
<b>İnşaat</b>	12
<b>Madencilik ve Taş Ocakçılığı</b>	3
<b>Mali Aracı Kuruluşların Faaliyetleri</b>	2
<b>Sağlık İşleri ve Sosyal Hizmetler</b>	3
<b>Tarım, Avcılık ve Ormanlık</b>	6
<b>Toptan ve Perakende Ticaret, Motorlu Taşıt, Motosiklet, Kişisel ve Ev Eşyalarının Onarımı</b>	136
<b>Ulaştırma, Haberleşme ve Depolama Hizmetleri</b>	8
<b>Toplam</b>	<b>213</b>

**Kaynak:** Ekonomi Bakanlığı

## 10. YATIRIM TEŞVİK



• Yatırım teşvik belgesi sayısı itibariyle Konya, Türkiye genelinde 2014 yılında 160 belge ile 5. sırada, 2015 yılında ise 251 belge ile 2. sırada yer almaktadır.

• Sabit yatırım tutarı açısından Konya, 2014 yılında 1.1 milyar TL ile Türkiye’de 15. sırada, 2015 yılında 2 milyar TL yatırım tutarıyla 10. sırada yer almıştır.

Konya'nın da yer aldığı 2. bölgede gerçekleştirilecek bölgesel yatırımlara, KDV istisnası, gümrük vergisi muafiyeti, yatırım yeri tahsisi, vergi indirimi ve sigorta primi işveren hissesi desteği sağlanmaktadır. Ayrıca, yatırımın OSB'de yapılması durumunda vergi indirimi ve sigorta primi işveren hissesi desteği açısından bir alt bölgede geçerli olan oran ve süreler uygulanmaktadır.

Bununla birlikte, büyük ölçekli ve stratejik yatırımlara ilişkin şart ve karakteristikleri sağlayan yatırımlar ilgili teşvik uygulamasında faydalanabilmektedir. Söz konusu teşvik uygulamalarından yararlanamayan yatırım projeleri ise asgari 1 milyon TL tutarında olmaları kaydıyla genel teşvik uygulaması aracılığıyla KDV istisnası ve gümrük vergisi muafiyetinden faydalanabilmektedir.

#### Konya İli İçin Düzenlenen Teşvik Belgelerinin Yıllara Göre Dağılımı (2011-2015)

YIL	BELGE ADEDİ	SABİT YATIRIM (Milyon TL)	İSTİHDAM
2011	227	1.243	5.571
2012	194	841	3.997
2013	161	2.457	4.482
2014	160	1.134	3.594
2015	251	2.003	4.594
<b>TOPLAM</b>	<b>993</b>	<b>7.678</b>	<b>22.238</b>

Kaynak: Ekonomi Bakanlığı

Konya'da 2015 yılında düzenlenen belgelerin sektörel dağılımına bakıldığında, sabit yatırım tutarı itibarıyla, belgelerin %44'ünün hizmetler (876 milyon TL), %29'unun enerji (583 milyon TL), %27'sinin imalat (542 milyon TL) ve geri kalan %0,1'inin (3 milyon TL) madencilik sektöründen oluştuğu görülmektedir.

#### Konya İli İçin Düzenlenen Teşvik Belgelerinin Sektörlere Göre Dağılımı (2015)

SEKTÖRÜ	BELGE ADEDİ	SABİT YATIRIM (Milyon TL)	İSTİHDAM
ENERJİ	140	583	384
HİZMETLER	32	876	2.562
İMALAT	77	542	1.633
MADENCİLİK	2	3	15
<b>TOPLAM</b>	<b>251</b>	<b>2.003</b>	<b>4.594</b>

Kaynak: Ekonomi Bakanlığı

Mevcut teşvik sisteminin yürürlüğe girdiği 20.06.2012 tarihinden 29.02.2016 tarihine kadar Konya ilinde 6,3 milyar TL tutarında 709 adet yatırım teşvik belgesi düzenlenmiş olup söz konusu yatırımlar kapsamında 14.621 kişiye istihdam sağlanması öngörülmektedir.

Konya iline verilen teşviklerle 2015 yılında 3.667 istihdam sağlanmıştır ve önümüzdeki yıllar için bu istihdamın 10 bine çıkarılması beklenmektedir.

## Konya İli İçin Düzenlenen Teşvik Belgelerinin Destekleme Sınıflarına Göre Dağılımı (2015)

YATIRIMIN CİNSİ	BELGE ADEDİ	SABİT YATIRIM (Milyon TL)	İSTİHDAM
BÖLGESEL	78	1.224	3.667
GENEL	173	779	927
<b>TOPLAM</b>	<b>251</b>	<b>2.003</b>	<b>4.594</b>

Kaynak: Ekonomi Bakanlığı

## 11. KAMU YATIRIMLARI

**2015 yılında Konya'da toplamda 877,9 milyon TL'lik kamu yatırımı gerçekleştirilmiştir.**  
**Kamu yatırımları geçen yıla göre %3,5 azalsa da son 10 yılda %200'ün üzerinde artış göstermiştir.**

## Sektörlere Göre Kamu Yatırımları

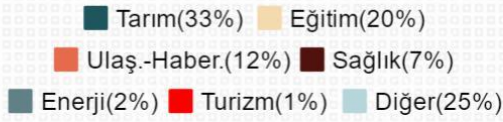
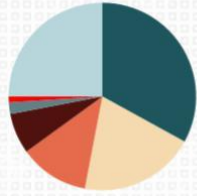

## Konya'daki Kamu Yatırımları

Konya'daki kamu yatırımları sürekli artıyor. 2015 yılında Konya'da 877 milyon TL'lik kamu yatırımı yapılmıştır.

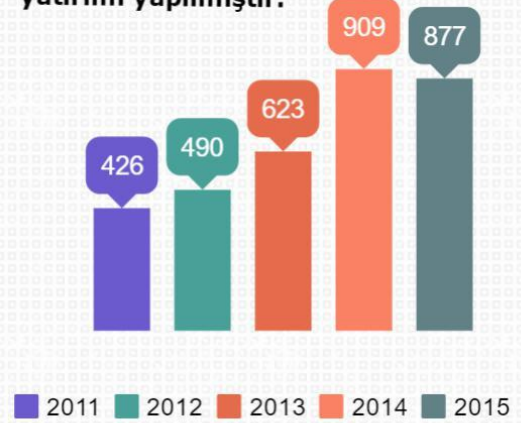

## Kamu Yatırımlarında İlk 10 İl

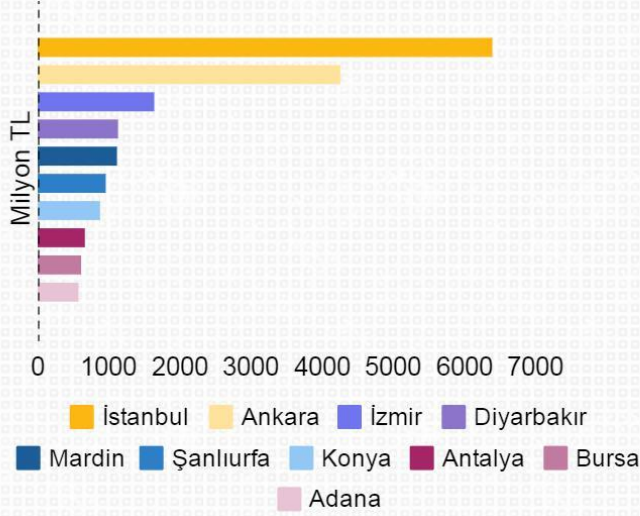

### Konya'nın Kamu Yatırımlarında Türkiye'deki Yeri;

- Tarımda 3.
- Eğitimde 5.
- Sağlıkta 7.
- Turizmde 9.
- Ulaştırımda 11.
- Konutta 22.
- Madencilikte 23.
- Enerjide 30.

## 12. MARKA-PATENT

İnovasyon ve Ar-ge çalışmalarına ilişkin göstergeler Türk Patent Enstitüsü (TPE) bünyesinde izlenmektedir. TPE verilerine göre 2015 yılında Türkiye genelinde 95.962 adet marka başvurusu yapılmış ve bu başvuruların 70.111'i (%73,0) onaylanarak tescillenmiştir.

Marka başvuru ve tescil sayısında Konya 2015 yılında da Türkiye'de ilk 10'da yer almıştır. Konya 2015 yılında marka başvuruları açısından Türkiye sıralamasındaki yerini bir önceki yıla göre korurken, tescil edilen marka sayısı sıralamasında ise bir önceki yıla göre bir basamak gerileyerek 7. sırada kendisine yer bulmuştur.

2015 yılında Konya'nın 2.450 adetlik marka başvurusunun %80'i (1.960) kabul edilerek tescil edilmiştir.

### Marka Başvuru ve Tescil Sayısı Türkiye Sıralaması – İlk 10 İl (2015)

Marka Başvuru			Marka Tescil		
Sıra	İller	Sayı	Sıra	İller	Sayı
1	İSTANBUL	46.187	1	İSTANBUL	35.798
2	ANKARA	7.579	2	ANKARA	5.358
3	İZMİR	6.638	3	İZMİR	4.323
4	BURSA	4.179	4	BURSA	2.925
5	ANTALYA	3.071	5	ANTALYA	2.019
6	GAZİANTEP	2.804	6	GAZİANTEP	1.984
7	<b>KONYA</b>	<b>2.450</b>	7	<b>KONYA</b>	<b>1.960</b>
8	KOCAELİ	1.718	8	KOCAELİ	1.203
9	ADANA	1.535	9	ADANA	1.057
10	KAYSERİ	1.435	10	KAYSERİ	1.023

Kaynak: Türk Patent Enstitüsü

Konya'nın marka başvurularına baktığımız zaman son yıllarda bir azalış yaşanmıştır. 2015 yılı marka başvuru sayıları ele alındığında, bir önceki yıla göre %1,8'lik bir azalma yaşandığı görülmektedir.

Bununla birlikte Konya'nın yaptığı marka başvurularının kabul edilme oranında ise son yıllarda önemli bir artış görülmektedir. 2015 yılında her ne kadar bir önceki yıla göre başvuruların kabul edilme oranında az bir miktarda düşüş yaşansa da, Konya marka başvurularının %80'i tescil edilmektedir.

### Konya Marka İstatistikleri

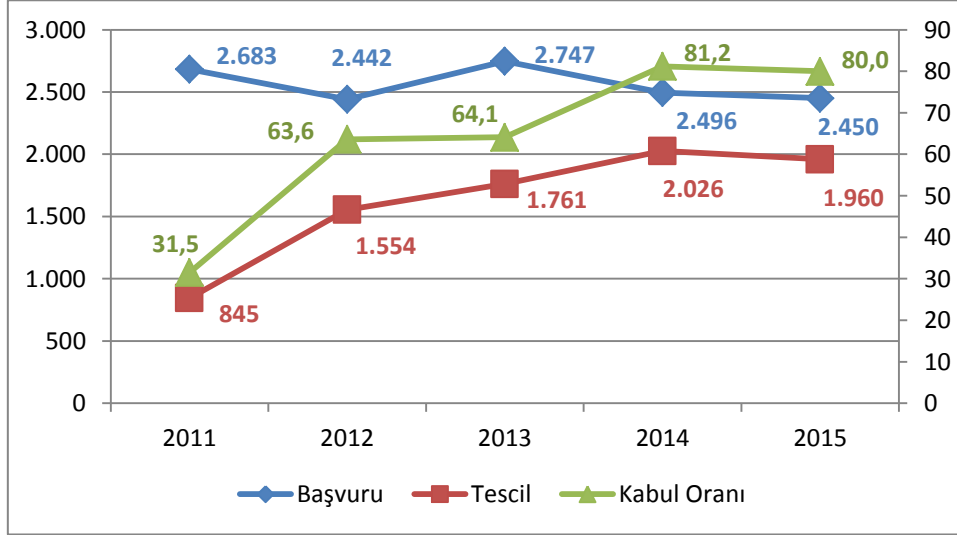

Kaynak: Türk Patent Enstitüsü

Patent istatistiklerine bakıldığında, 2015 yılında Konya'nın patent başvuru sayısının bir önceki yıla göre %18'lik azalış göstererek 163'e ulaştığı görülmektedir. Bu başvuruların %25,7'si (42) kabul edilerek patent tescili yapılmıştır. Konya, patent başvurularının Türkiye sıralamasında bir önceki yıla göre iki basamak gerileyerek 7. sırada yer alırken, tescil edilen patent sayısı sıralamasında ise 8. sırada yer almıştır.

### Patent Başvuru ve Tescil Sayısı Türkiye Sıralaması – İlk 10 İl (2015)

Patent Başvurusu			Patent Tescil		
Sıra	İller	Sayı	Sıra	İller	Sayı
1	İSTANBUL	2399	1	İSTANBUL	842
2	ANKARA	636	2	ANKARA	186
3	BURSA	440	3	BURSA	131
4	İZMİR	289	4	KOCAELİ	104
5	KOCAELİ	209	5	İZMİR	86
6	GAZİANTEP	184	6	MANİSA	59
7	<b>KONYA</b>	<b>163</b>	7	TEKİRDAĞ	58
8	SAKARYA	148	8	<b>KONYA</b>	<b>42</b>
9	ESKİŞEHİR	135	9	ESKİŞEHİR	27
10	TEKİRDAĞ	71	10	ANTALYA	23

Kaynak: Türk Patent Enstitüsü

Son yıllarda sürekli bir artış gösteren Konya'nın patent başvuruları, 2015 yılında bir önceki yıla göre gerilemiştir. Ancak yine de patent hususunda Konya son yıllarda önemli işlere imza atmıştır. 2011 yılında 135 olan patent başvuru sayısı, 2015 yılında 163'e yükselmiştir. Tescillenmiş patent sayısı ise bir türlü istenilen noktaya taşınamamaktadır. 2011 yılında 39 olan tescillenmiş başvuru sayısı, 2015 yılında 42'ye yükselmiştir.

Ancak unutulmaması gereken bir husus; patentin kabul edilme oranının genel itibarıyla markaya göre daha düşük olduğu gerçeğidir. Bu durumun nedeni patent alma işleminin, markaya göre daha uzun ve zor bir süreç olmasından kaynaklanmaktadır. Konya'nın patent kabul edilme oranına bakıldığında; 2014 yılında başvuruların %19,1'i kabul edilirken, 2015 yılında bu oran %25,7'ye yükselmiştir.

### Konya Patent İstatistikleri

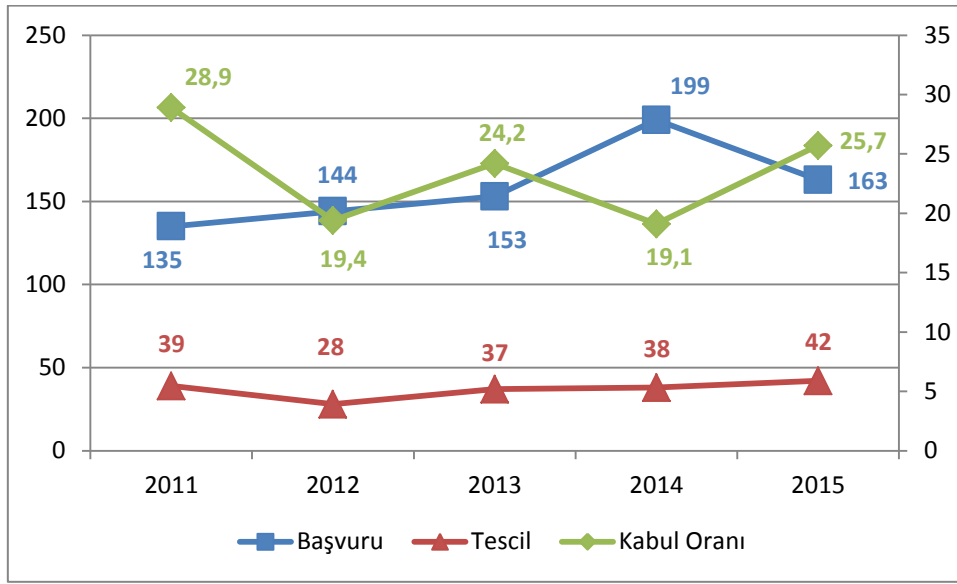

Kaynak: Türk Patent Enstitüsü

Endüstriyel Tasarım, endüstride üretilen, nihai kullanıcıya yönelik ürünlerin, işlevsellik, hedef kitlenin beğenisine ve kullanıcının ihtiyaçlarına uygunluk gibi ölçütleri gözeterek fikren geliştirilmesi ve üretime uygun yeni bir ürün olarak projelendirilmesidir.

Endüstriyel tasarımda Konya, Türkiye sıralamasında 6. sırada yer almaktadır. 2015 yılında Konya'da 370 endüstriyel tasarım başvurusu yapılmasına karşılık, 366 endüstriyel tasarımın tescilli yapılmıştır. Konya, endüstriyel tasarım başvuru ve tescil verilerine göre 6. sırada yer almaktadır.

### Endüstriyel Tasarım Başvuru ve Tescil Sayısı Türkiye Sıralaması (2015)

Endüstriyel Tasarım Başvurusu			Endüstriyel Tasarım Tescil		
Sıra	İller	Sayı	Sıra	İller	Sayı
1	İSTANBUL	3736	1	İSTANBUL	3584
2	BURSA	946	2	BURSA	867
3	ANKARA	746	3	ANKARA	736
4	KAYSERİ	610	4	KAYSERİ	580
5	İZMİR	534	5	İZMİR	507

6	KONYA	370	6	KONYA	366
7	GAZİANTEP	351	7	GAZİANTEP	341
8	KOCAELİ	153	8	KOCAELİ	131
9	DENİZLİ	100	9	DENİZLİ	96
10	MANİSA	80	10	MANİSA	78

**Kaynak:** Türk Patent Enstitüsü

Konya’da endüstriyel tasarım başvuru özellikle son beş yıl içerisinde, 2014 yılı dışında sürekli bir artış göstermiştir. Endüstriyel tasarımda, başvuruların tescillenme oranı da son yıllarda önemli oranlara ulaşmıştır.

### Konya Endüstriyel Tasarım İstatistikleri

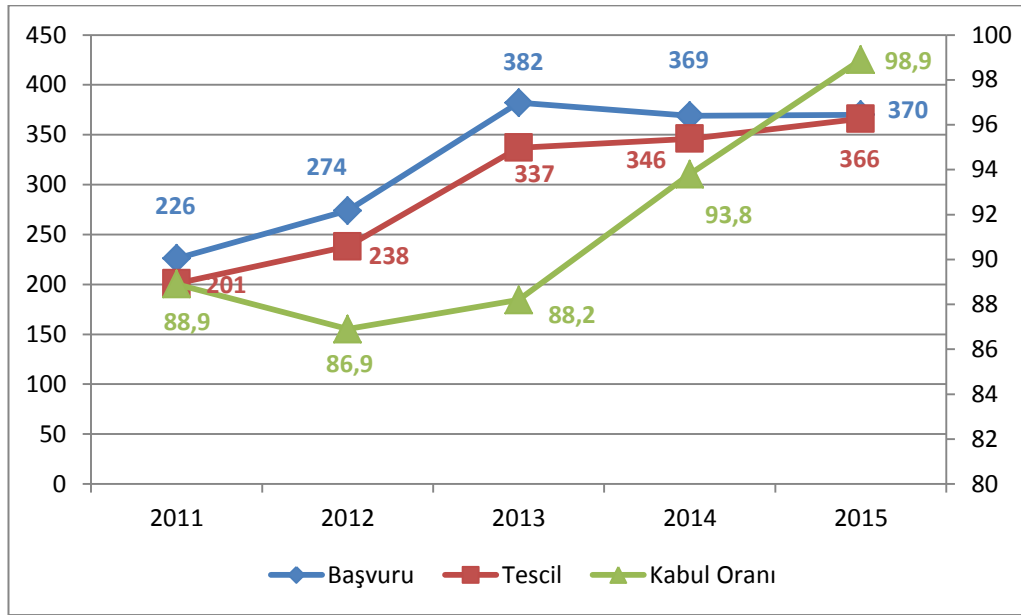

**Kaynak:** Türk Patent Enstitüsü

## 13. ENERJİ

### 13.1. Elektrik Tüketimi

Meram Elektrik Dağıtım A.Ş’ den alınan verilere göre 2015 yılında Konya’da elektrik abone sayısı, bir önceki yıla göre % 2,9 oranında bir artış göstererek 1 milyon 60 bin 535’e yükselmiştir. 2014 yılında toplam 4 milyar 427 milyon kilovat saatlik elektrik tüketilirken, 2015 yılında bu rakam 4 milyar 269 milyona düşmüştür. Elektrik tüketiminde gerçekleşen düşüşte; tüketicilerin enerji tasarrufu hakkında bilinçlenmeleri ve bunları bir yaşam pratiği haline getirmeleri etkili olmuştur. “Evlerde Enerji Verimliliği” ve “Üniversitelerarası Enerji Verimliliği” gibi projeler bireyler açısından farkındalık yaratmış tasarruflar artmıştır.

Bunun yanı sıra MEDAŞ'ın enerji tasarrufu hedefleri ve politikaları daha az enerji ile daha çok mal ve hizmet üretilmesine sebep olmuştur. Amaç marjinal bir fayda yaratmaktır, bir birim enerji ile en fazla refahı yaratabilmektir. Elektrik tüketiminin düşmesinin bir diğer sebebi talebin düşmesi olabilir. Tüketicilerin gelirine yansıyan değişimler talep davranışlarını da etkiler ve tüketiciler tasarruf yöntemine başvururlar. Son olarak üretimin düşmesi buna bağlı olarak istihdamın daralması enerji tüketiminin düşmesinde etkili olabilir.

### Konya Elektrik İstatistikleri (2013 – 2015)

Yıl	Elektrik Tüketimi (kWh)	Abone Sayısı	Abone Başına Elektrik Tüketimi (kWh)	Nüfus	Kişi Başına Elektrik Tüketimi (kWh)
2013	4.254.609.963	990.679	4.294	2.079.225	2.046
2014	4.427.677.122	1.030.029	4.298	2.108.808	2.099
2015	4.269.500.400	1.060.535	4.025	2.130.544	2.003

**Kaynak:** Meram Elektrik Dağıtım A.Ş.

2015 yılı verilerine bakıldığı zaman Konya'nın nüfusu sürekli artış göstermesine karşılık abone başına ve kişi başına elektrik tüketimi düşüş göstermiştir.

### Konya' da Yıllara Göre Elektrik Tüketimi

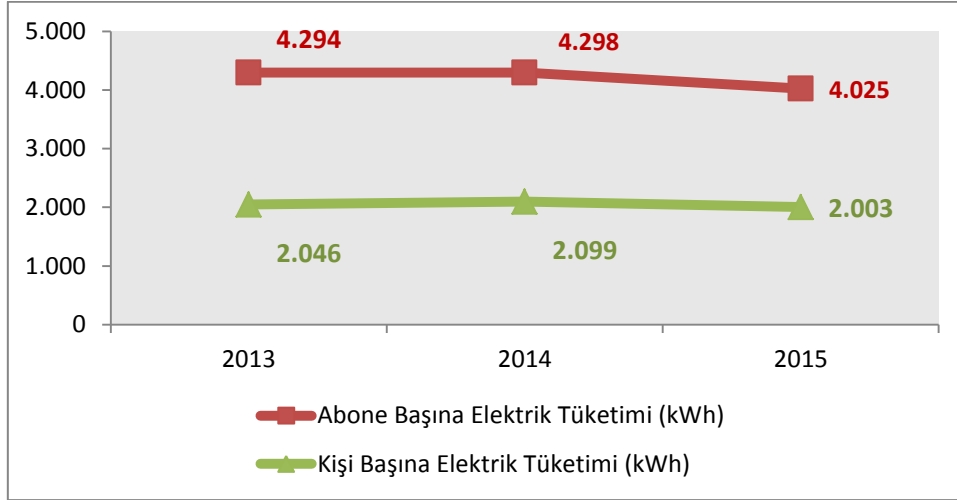

**Kaynak:** Meram Elektrik Dağıtım A.Ş.

2014 yılı itibarıyla Konya'nın kişi başı elektrik tüketimi miktarı 2.099 kilovat saat olarak gerçekleşmiştir. Aynı yıl Konya'nın abone başına elektrik tüketimi ise 4.298 kilovat saat olarak gerçekleşmiştir. 2015 yılında abone başına tüketim miktarı bir önceki yıla göre %6,3 düşüş göstererek 4.025 kilovat saat olarak gerçekleşirken aynı yıl Konya'da kişi başına elektrik tüketimi ise %4,5 düşüş göstermiş ve 2.003 kilovat saat olarak gerçekleşmiştir.

## İlçelere Göre Kişi Başı Elektrik Tüketimi (2015)

İlçe	Elektrik Tüketimi(kwh)	Nüfus	Kişi Başına Elektrik Tüketimi (kwh)
Ahırlı	2.458.315	4.545	540
Akören	4.790.502	6.409	747
Akşehir	137.544.798	94.159	1.460
Altınekin	94.826.161	14.171	6.691
Beyşehir	123.745.848	71.370	1.733
Bozkır	21.981.420	27.006	813
Cihanbeyli	140.967.482	53.551	2.632
Çeltik	35.602.524	9.864	3.609
Çumra	237.341.951	65.152	3.642
Derbent	3.754.712	4.441	845
Derebucak	7.544.272	6.807	1.108
Doğanhisar	12.714.956	17.069	744
Emirgazi	19.190.494	8.939	2.146
Ereğli	243.580.966	139.173	1.750
Güneysinır	7.100.810	9.636	736
Hadim	10.661.371	12.820	831
Halkapınar	9.329.087	4.412	2.114
Hüyük	21.085.281	15.899	1.326
İlgin	66.628.001	55.484	1.200
Kadınhanı	69.233.358	32.670	2.119
Karapınar	266.605.322	49.098	5.430
Karatay	852.588.459	302.392	2.819
Kulu	57.874.634	49.283	1.174
Meram	462.880.632	343.384	1.347
Sarayönü	70.298.350	26.450	2.657
Selçuklu	1.126.407.580	604.706	1.862
Seydişehir	74.220.500	64.028	1.141
Taşkent	3.943.947	6.420	614
Tuzlukçu	13.657.789	6.754	2.022
Yalıhüyük	1.512.249	1.512	1.000
Yunak	69.428.630	22.940	3.026
<b>Genel Toplam</b>	<b>4.269.500.400</b>	<b>2.130.544</b>	<b>2.003</b>

Kaynak: Meram Elektrik Dağıtım A.Ş.

İlçeler bazında Konya elektrik tüketimine bakıldığında; 2015 yılında en fazla elektrik tüketimi 1 milyar 126 milyon kilovat saat ile Selçuklu ilçesinde gerçekleşmiştir. Selçuklu'da elektrik tüketiminde ağırlığı mesken ve ticaret ve kamu hizmetleri sektörü oluşturmaktadır. Kişi başına elektrik tüketiminin en fazla olduğu ilçe ise bir önceki yılda da olduğu gibi en aza nüfusa sahip ilçelerden biri olan Altınekin'dir.

Elektrik tüketiminde ikinci sırada 852 milyon kilovat saat ile Karatay ilçesi gelmektedir. Karatay' da elektrik tüketiminde ağırlıklı olarak; meskenler, ticaret ve kamu hizmeti sektörleri yer almaktadır.

### Sektörel Bazda Elektrik Tüketimi (kwh)

Sektör	Tüketilen Elektrik Miktarı (kwh)
Mesken	1.052.653.194
Sanayi	926.920.169
Ticaret ve Kamu Hizmetleri	1.335.795.651
Tarımsal Sulama	798.014.999
Aydınlatma	136.944.849
Diğer	19.171.537

Kaynak: Meram Elektrik Dağıtım A.Ş.

Sektörel bazda elektrik tüketimine bakıldığında 1 milyar 335 milyon kilovat saat ile ticaret ve kamu hizmetleri sektörü ilk sırada yer almaktadır. İkinci sırada 1 milyar 52 milyon kilovat saat ile mesken sektörü yer almaktadır. 3. sırada 926 milyon kilovat saat ile Konya'nın önde gelen sektörlerinden sanayi yer almaktadır. 4. sırada ise 798 milyon kilovat saat ile tarımsal sulama bulunmaktadır. Sanayi sektöründe tüketilen toplam elektrik miktarı 605 milyon kilovat saattir.

2015 yılında, Konya merkez ve ilçelerinde gerçekleştirilen toplam elektrik şebeke ve iyileştirme yatırımları 66.475.124,41 TL iken 2016 yılı planlanan toplam yatırım tutarı 130.461.891,54 TL'dir.

2014 yılı yatırım alanlarına baktığımızda ilk sırada 15 milyon 610 bin TL ile şebeke kapasite artış yatırımı ikinci sırada 11 milyon TL ile şebeke iyileştirme yatırımı yer almıştır.

### 13.2. SU TÜKETİMİ

Konya Su ve Kanalizasyon İdaresi (KOSKİ) verilerine göre 2015 yılında üretilen su miktarı bir önceki yıla göre %6,6 artarak 83,8 milyon m<sup>3</sup> olarak gerçekleşmiştir. KOSKİ tarafından satılan su miktarı ise artan su üretimine paralel olarak artış göstererek bir önceki yıla göre %10,9'luk artışla 62.822.874 m<sup>3</sup> olarak gerçekleşmiştir.

KOSKİ tarafından üretilen içme ve kullanma suyu üretimi kuyular ve arıtma sularından oluşmaktadır. Üretim miktarına bakıldığında, miktarın kuyulardan üretilen sulara bağlı olarak değiştiği görülmektedir. 2010-2015 yılları arasında toplam üretilen su miktarı 449,9 milyon m<sup>3</sup> olarak gerçekleşmiştir. 2010 yılında yıllık su üretimi 64,2 milyon m<sup>3</sup> iken 2015 yılında 83,8 milyon m<sup>3</sup> e çıkmıştır.

### Nüfus ve Abone Başına Üretilen/Satılan Su Miktarı

Yıllar	Nüfus	Abone Sayısı	Üretilen Su Miktarı (m <sup>3</sup> )	Satılan Su Miktarı (m <sup>3</sup> )
2010	1.003.373	350.545	64.299.250	46.613.468
2011	1.037.356	369.209	68.616.334	48.932.583
2012	1.112.525	393.472	74.791.838	52.493.964
2013	1.185.436	417.555	77.181.008	54.370.199
2014	1.220.793	441.251	78.598.071	56.599.901
2015	1.250.482	493.367	83.851.173	62.822.874

Kaynak: KOSKİ

2010 yılında kuyulardan sağlanan su üretimi 43,1 milyon m<sup>3</sup> iken 2011 yılında 7,8 milyon m<sup>3</sup> artarak 51,0 milyon m<sup>3</sup> olmuştur. 2014 yılında kuyulardan sağlanan su üretimi bir önceki yıla göre 17,7 milyon m<sup>3</sup> artarak 71,4 milyon m<sup>3</sup> e yükselmiştir. 2015 yılında ise kuyulardan sağlanan su 2014'e göre %18,2'lik azalışla 58.4 milyon m<sup>3</sup> e düşmüştür.

### İçme ve Kullanma Suyu Yıllık Üretimi

Yıl	Kuyular m <sup>3</sup>	Aritma m <sup>3</sup>	Toplam m <sup>3</sup>
2010	43.193.000	21.106.250	64.299.250
2011	51.025.528	17.590.806	68.616.250
2012	48.546.422	26.245.416	74.791.838
2013	54.734.405	22.446.603	77.181.008
2014	71.490.401	7.107.670	78.598.071
2015	58.453.354	25.397.819	83.851.173

Kaynak: KOSKİ

2014 yılında 4,68 km olan içme suyu şebeke uzunluğu 2015 yılında 5,6 artarak 4,95 km olmuştur. 2014 yılında tatlı su şebeke uzunluğu bir önceki yıla göre 0,08 artarak 476,1 km olarak gerçekleşmiştir. 2014 yılında 3,38 km olan kanalizasyon şebeke uzunluğu 2015 yılında 14,4 km artarak 3,87 km ye ulaşmıştır.

### Şebeke Tipi ve Uzunlukları (Km)

Şebeke Tipi	2013	2014	2015
İçme Suyu Şebeke Uzunluğu	4.638,90	4.689,80	4.955,60
Tatlı Su Şebeke Uzunluğu	475,7	475,7	476,1
Kanalizasyon Şebeke Uzunluğu	3.161,20	3.381,80	3.870,2

Kaynak: KOSKİ

En fazla su tüketimi 6.866.351 m<sup>3</sup> ile Ağustos ayında gerçekleşmiştir. Bir önceki yılın su tüketim rakamları göz önüne alındığında en fazla su tüketiminin Aralık ayında gerçekleştiği görülmektedir. 2014 Aralık ayında su tüketimi 4,290 milyon m<sup>3</sup> iken 2015 yılı Aralık ayında %27 artarak 5,467 milyon m<sup>3</sup> e yükselmiştir. En az su tüketimi 3.651.421 m<sup>3</sup> ile Şubat ayında gerçekleşmiştir.

#### Konya'da Aylara Göre Su Tüketimi (m<sup>3</sup>)

Aylar	2014	2015
<b>OCAK</b>	4.015.329	4.470.617
<b>ŞUBAT</b>	3.629.604	3.651.421
<b>MART</b>	3.562.348	4.225.408
<b>NİSAN</b>	3.872.016	4.372.460
<b>MAYIS</b>	4.546.296	4.717.912
<b>HAZİRAN</b>	5.177.730	5.313.664
<b>TEMMUZ</b>	5.455.735	6.365.256
<b>AĞUSTOS</b>	6.216.545	6.866.351
<b>EYLÜL</b>	6.643.856	6.574.520
<b>EKİM</b>	5.983.754	5.877.232
<b>KASIM</b>	3.920.359	4.918.015
<b>ARALIK</b>	4.290.369	5.467.469

Kaynak: KOSKİ

#### 13.3. DOĞALGAZ TÜKETİMİ

Enerya Gaz Dağıtım A.Ş. verilerine göre 2014 yılında toplam doğalgaz tüketimi 443.999 bin m<sup>3</sup> iken 2015 yılında 494.965 bin m<sup>3</sup> olmuştur. Abone başına tüketim 2014 yılında 1.717 bin m<sup>3</sup> iken 2015 yılında %17 artış göstererek 2.014 bin m<sup>3</sup> e yükselmiştir.

#### Konya'da Doğalgaz Tüketimi

Yıl	Toplam Tüketim(m <sup>3</sup> )	Abone Başına Düşen Tüketim(m <sup>3</sup> )
2013	371.673.644	1.643
2014	443.999.881	1.717
2015	494.965.124	2.014

Kaynak: ENERYA

2014 yılında 258 bin 624 adet olan abone sayısı 2015 yılında 28 bin 156 adet artarak 286.780 'e ulaşmıştır.

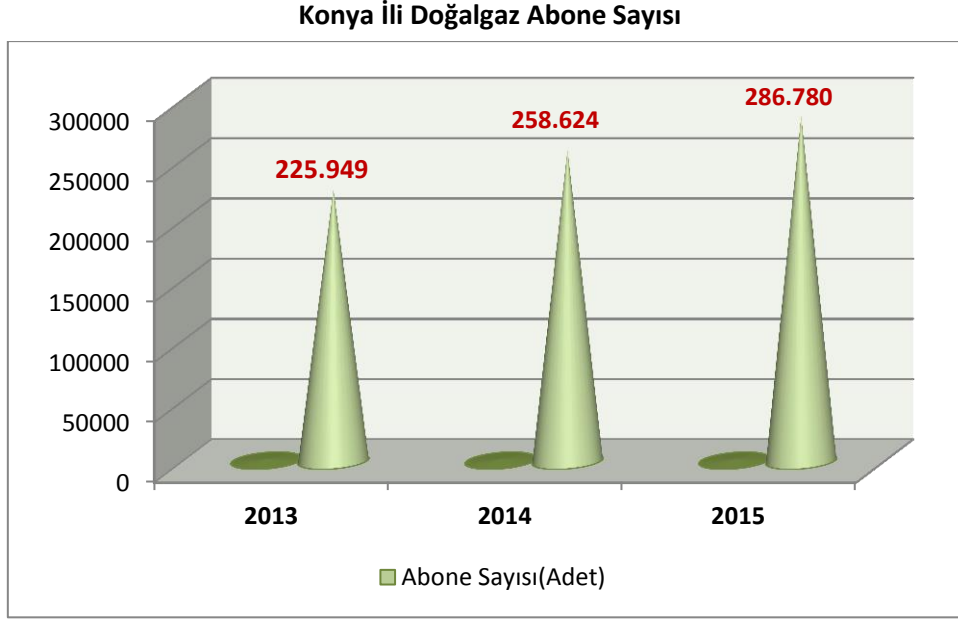

Kaynak: ENERYA

## 14. HİBE VE DESTEKLER

### 14.1. KOSGEB DESTEKLERİ

KOSGEB Konya Hizmet Merkezi Müdürlüğü veri tabanına kayıtlı işletme sayısı bir önceki yıla göre 1.522 artarak 2015 yılında 22.708 olarak gerçekleşmiş olup, Türkiye genelinde KOSGEB Konya HMM 6.sıradaki yerini korumuştur.

#### KOSGEB Konya HMM Kayıtlı İşletmeler

Yıl	İşletme Sayısı	Türkiye Sıralaması
2011	17.766	6
2012	19.086	6
2013	20.223	6
2014	21.186	6
2015	22.708	6

Kaynak: KOSGEB Konya Hizmet Merkezi Müdürlüğü

2015 yılında geri ödemesiz olarak 1.208 işletmeye 9 milyon 892 bin TL destek verilmiştir. Geri ödemeli olarak 11 işletme KOSGEB hizmetlerinden yararlanmış olup 951 bin TL'lik bir tutar işletmelere tahsis edilmiştir. Böylelikle geri ödemeli desteklerde destek tutarı 2015 yılında, bir önceki

yıla göre %108 artış göstermiştir. Toplamda 1.215 işletme desteklerden yararlanmış ve 10 milyon 843 bin TL tutarında bir kaynak tahsis edilmiştir.

#### KOSGEB Konya Hizmet Merkezi Müdürlüğü Destek Verileri

Destek Türü		2013	2014	2015
Geri Ödemesiz	Tutar (TL)	9.652.002,97	8.344.074,87	9.892.090,32
	Destek Sayısı	2.348	2.123	2.526
	İşletme Sayısı	1.179	1.089	1.208
Geri Ödemeli	Tutar (TL)	1.127.241,20	457.160,87	951.497,50
	Destek Sayısı	16	9	14
	İşletme Sayısı	16	9	11
Toplam	Tutar (TL)	<b>10.779.244,17</b>	<b>8.801.235,74</b>	<b>10.843.587,82</b>
	Destek Sayısı	2.364	2.125	2.540
	İşletme Sayısı	1.179	1.091	1.215

Kaynak: KOSGEB Konya Hizmet Merkezi Müdürlüğü

KOSGEB tarafından Konya’da 2015 yılında işletmelere dört farklı programda destek sağlanmıştır. Konya’da 2015 yılında, toplamda geri ödemesiz yani hibe yoluyla ve geri ödemeli yani kredi kullanımı tahsis edilerek sağlanan destek tutarı 10,8 milyon TL olarak gerçekleşmiştir. Bir önceki yıla göre Konya’nın KOSGEB desteklerinden faydalanma miktarı yaklaşık 2 milyon TL artmıştır.

Ar-Ge ve İnovasyon Destek Programı’na 2014 yılında yaklaşık 2,2 milyon TL destek sağlanırken, bu tutar 2015 yılında yaklaşık 2,7 milyon TL’ye yükselmiştir. Yine bu dönemde Genel Destek Programı kapsamında sağlanan destekler 1 milyon TL, Girişimcilik Destek Programı kapsamında sağlanan destekler yaklaşık 670 bin TL artarken, desteklerin azaldığı tek program KOBİ Proje Destek Programı olmuştur.

#### KOSGEB, Konya İli Program Bazında Destek Verileri

Program Adı	Destek Türü	2014		2015	
		İşletme Sayısı	Destek Tutarı (TL)	İşletme Sayısı	Destek Tutarı (TL)
Ar-Ge ve İnovasyon Endüstriyel Uyg. Dest.	Geri Ödemesiz	26	2.118.289,68	25	1.955.233,69
	Geri Ödemeli	1	84.000,00	5	698.653,94
Genel Destek Programı	Geri Ödemesiz	919	4.823.133,62	993	5.808.532,69
Girişimcilik Destek Programı	Geri Ödemesiz	161	1.336.073,84	217	2.128.392,12
	Geri Ödemeli	8	373.160,87	7	251.843,56
KOBİ Proje Destek Programı	Geri Ödemesiz	3	66.577,73	1	931,82
<b>TOPLAM</b>		<b>1.091</b>	<b>8.801.235,74</b>	<b>1.215</b>	<b>10.843.587,82</b>

Kaynak: KOSGEB Konya Hizmet Merkezi Müdürlüğü

2015 yılında Konya sınırları içerisinde 45 adet girişimcilik eğitimi düzenlenmiştir. Eğitime katılan kişi sayısı 1.134 olup, katılımcıların 224'ü iş fikirlerini hayata geçirmeyi başarmışlardır. Toplamda işletmelere 2.38 milyon TL tutarında bir destek sağlanmıştır.

#### KOSGEB, Konya İli Girişimcilik Verileri

	2012	2013	2014	2015
Girişimcilik Eğitimi Sayısı	43	36	38	45
Katılımcı Sayısı	1.111	854	1.043	1.134
Desteklenen İşletme Sayısı	210	262	169	224
Destek Tutarı (TL)	1.049.050,78	1.690.486,42	1.709.234,71	2.380.235,68

Kaynak: KOSGEB Konya Hizmet Merkezi Müdürlüğü

Ayrıca KOSGEB Konya HMM, metal sektöründe faaliyet gösteren firmalara yönelik laboratuvar hizmeti de sunmaktadır. Bu kapsamda 2013 yılında 351 işletmeye 3.279 adet, 2014 yılında 355 işletmeye 3.218 adet, 2015 yılında ise 300 işletmeye 2.907 adet test ve analiz hizmeti verilmiştir.

## 14.2. BİLİM, SANAYİ ve TEKNOLOJİ BAKANLIĞI DESTEKLERİ

### 14.2.1. Teknoloji Geliştirme Bölgeleri Destekleri

Bilim, Sanayi ve Teknoloji Bakanlığı tarafından 2003 yılında kurulan Selçuk Üniversitesi Teknoloji Geliştirme Bölgesi'nde 2015 yılı itibarıyla 114 firma faaliyetlerini yürütmekte olup 441 kişi bölgede istihdam edilmektedir. 2015 yılında 43 proje başarıyla tamamlanmıştır ve bölgede yıl içerisinde yürütülen Ar-Ge Projesi sayısı ise 137'dir. Diğer yandan 2013 yılında %50 doluluğun olduğu Teknokent'te, 2015 yılında doluluk oranı %94'e yükselmiştir. Yine kuluçkadaki firma sayısında düzenli bir artış görülürken, 2015 yılında kuluçkadaki firma sayısı 46'dır.

#### Selçuk Üniversitesi Teknoloji Geliştirme Bölgesi Performans Göstergeleri

SELÇUK ÜNİVERSİTESİ TEKNOLOJİ GELİŞTİRME BÖLGESİ	2013	2014	2015
Toplam Firma Sayısı	78	102	114
Akademisyen Ortaklı Firma Sayısı	35	50	54
Teknogirişim Desteği İle Kurulan Firma Sayısı	14	15	20
İlk Defa Bölgede Kurulan Firma Sayısı	20	22	26
Bölgede Çalışan Personel Sayısı (Ar-Ge Personeli, Destek Personeli, Diğer)	270	385	441
Bölgede Yürütülen Ar-Ge Proje Sayısı	166	170	137
Bölgede Tamamlanan Proje Sayısı	12	30	43
Doluluk Oranı	0,50	0,83	0,94
Kuluçkadaki Firma Sayısı	27	31	46

Kaynak: Konya Teknokent - Teknoloji Geliştirme Hizmetleri A.Ş.

### Selçuk Üniversitesi Teknoloji Geliştirme Bölgesi Firma Dağılımı

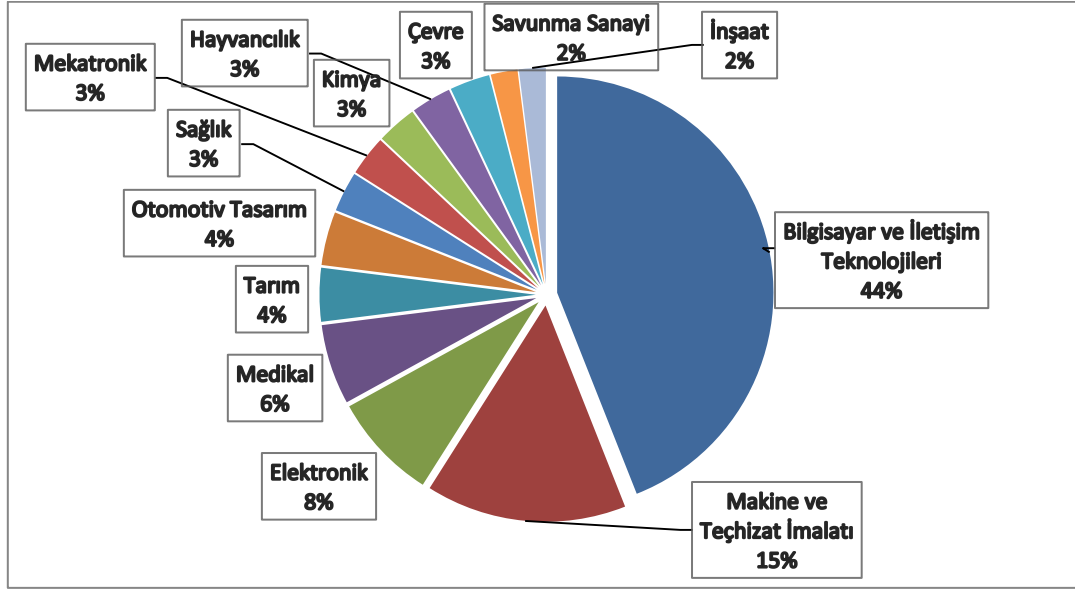

**Kaynak:** Konya Teknokent - Teknoloji Geliştirme Hizmetleri A.Ş.

Bilim, Sanayi ve Teknoloji Bakanlığının 8 milyon TL'nin üzerinde bir desteği bulunan Selçuk Üniversitesi Teknoloji Geliştirme Bölgesi'nde 2015 sonu itibarıyla 34 patent alınmış olup 1,41 milyon dolarlık ihracat gerçekleştirilmiştir. Ayrıca yine 2003 - 2015 aralığında bölgeden toplamda 123 milyon TL satış gerçekleştirilmiştir.

#### Selçuk Üniversitesi Teknoloji Geliştirme Bölgesi Patent, İhracat Verileri

TEKNOLOJİ GELİŞTİRME BÖLGELERİ					
Yıl	Patent Sayısı	Yabancı/Ortaklı Firma	Satış (Bin TL)	İhracat (Bin \$)	Destek (Bin TL)
2003-2014	34	-	123.034	1.413	8.022

**Kaynak:** Bilim, Sanayi ve Teknoloji Bakanlığı

#### 14.2.2. Ar-Ge Merkezleri Desteği

Konya'da 2015 yılı itibarıyla 2 adet Ar-Ge merkezi bulunmaktadır. Bu Ar-Ge merkezlerinde toplam 112 kişi istihdam edilirken, alınan patent sayısı "1"dir. Öte yandan Konya'da bulunan Ar-Ge merkezlerinde yürütülen proje sayısı ise 33'dür.

#### Ar – Ge Merkezlerine Dair İstatistikler

Kuruluş Yılı	Sektörü	İstihdam Sayısı	Yürütülen Proje Sayısı	Alınan Patent Sayısı
04.05.2012	Otomotiv Yan Sanayi	64	18	1
01.09.2015	İlaç	48	15	0

**Kaynak:** Bilim, Sanayi ve Teknoloji Bakanlığı

### 14.2.3. Sanayi Tezleri Programı ve Teknogirişim Sermaye Desteği

2006 – 2015 yılları arasında SANTEZ Programı kapsamında 94 proje başvurusu olmuş, bunlardan 28 tanesi destek almaya hak kazanmıştır. Program kapsamında Konya'ya 16,5 milyon TL düzeyinde bir destek sağlanmıştır.

#### Sanayi Tezleri Programı ve Teknogirişim Sermaye Desteği Programına Dair İstatistikler

SAN – TEZ (Sanayi Tezleri Programı)				TEKNOGİRİŞİM SERMAYE DESTEĞİ PROGRAMI		
Yıllar	Proje Başvuru Sayısı	Desteklenen Proje Sayısı	Proje Bütçesi (TL)	Yıllar	Desteklenen Yararlanan Kişi Sayısı	Proje Bütçesi (TL)
2006 - 2015	94	28	16.521.274	2009 - 2015	76	6.638.698

**Kaynak:** Bilim, Sanayi ve Teknoloji Bakanlığı

Teknogirişim Sermaye Desteği Programı'ndan ise 76 genç girişimci yararlanmış, Bakanlık tarafından 6 milyon 638 bin TL tutarında destek sağlanmıştır.

#### Teknolojik Ürün Tanıtım ve Pazarlama Destek Programı İle Teknolojik Ürün Yatırım Destek Programı'na İlişkin İstatistikler

TEKNOLOJİK ÜRÜN TANITIM ve PAZARLAMA DESTEK PROGRAMI				TEKNOLOJİK ÜRÜN YATIRIM DESTEK PROGRAMI		
Yıllar	Proje Başvuru Sayısı	Desteklemesi Uygun Görülen Proje Sayısı	Destek Miktarı (TL)	Proje Başvuru Sayısı	Desteklemesi Uygun Görülen Proje Sayısı	Destek Miktarı (TL)
2013-2015	4	3	84.897	23	9	5.952.600

**Kaynak:** Bilim, Sanayi ve Teknoloji Bakanlığı

2013 yılında hayata geçirilen Teknolojik Ürün Tanıtım ve Pazarlama Destek Programı'na Konya'dan 4 proje başvurusu alınmış olup, Bakanlık tarafından 3 proje uygun olarak değerlendirilmiştir. Bu bağlamda yaklaşık 85 bin TL, proje desteği sağlanmıştır.

Yine 2013 yılında uygulamaya konulan Teknolojik Ürün Yatırım Destek Programı'na Konya'dan 23 başvuru yapılmış, bu projelerden 9 tanesi destek almaya uygun görülmüştür. İlgili program kapsamında projelere sağlanan destek oranı yaklaşık 6 milyon TL'dir.

### 14.3. TÜBİTAK DESTEKLERİ

#### 14.3.1. TEYDEB Destekleri

Endüstriyel araştırma ve teknoloji geliştirmek, yenilikleri desteklemek, özendirmek, izlemek ve üniversite-sanayi ilişkilerini geliştirmek TÜBİTAK'ın temel işlevleri arasında yer almaktadır. Bu işlevleri gerçekleştirmek için oluşturulan programlar ve planlanan faaliyetler Teknoloji ve Yenilik Destek Programları Başkanlığı (TEYDEB) tarafından yürütülmektedir. Aşağıda yer alan tabloda 2012-2015 yılları arasında yürütülmekte olan TEYDEB projelerine ilişkin istatistikler yer almaktadır.

### Konya İli TEYDEB Projelerine İlişkin İstatistikler (2012-2015)

Yıllar	Proje Başvuru Sayısı	Destek Verilen Proje Sayısı	Hibe Destek Tutarı (TL)
2012	95	81	9.490.446
2013	99	82	8.946.520
2014	116	94	11.124.618
2015	150	89	10.261.805

**Kaynak:** Bilim, Sanayi ve Teknoloji Bakanlığı

Konya, TEYDEB projelerinden düzenli olarak faydalanan illerden bir tanesidir. Bu bağlamda Konya'nın TEYDEB projelerine ait başvurularında da sürekli bir artış görülmektedir. 2014 yılında 116 olan proje başvuru sayısı yaklaşık %30 artarak 150 olmuştur. Ancak 2015 yılında destek almaya hak kazanan projelerin oranı %80 civarındayken, bu oran 2015 yılında %60 seviyelerine gerilemiştir. Böylelikle 2015 yılında Konya'da 89 firmaya, TEDEB projesi kapsamında 10,2 milyon TL destek sağlanmıştır.

#### Konya İli 2015 Yılı TEYDEB Destek Programlarının Dağılımı

Destek Programı	Hibe Destek Miktarı (TL)
1501 Sanayi Ar -Ge Projeleri Destekleme Programı	1.586.693
1505 Üniversite-Sanayi İşbirliği Destek Programı	338.981
1507 KOBİ Ar-Ge Başlangıç Destek Programı	5.831.105
1511 Öncelikli Alanlar Ar-Ge Destek Programı	572.744
1512 Teknogirişim Sermaye Desteği Programı (BİGG)	700.467
1513 TÜBİTAK Teknoloji Transfer Ofisleri Destekleme Programı	1.075.277
1601 Yenilik Girişimcilik Alanlarında Kapasite Artırılmasına Yönelik Destekleme Programı	156.538
<b>TOPLAM</b>	<b>10.261.805</b>

**Kaynak:** Bilim, Sanayi ve Teknoloji Bakanlığı

TEYDEB Destek programlarından 2015 yılında 10,2 milyon TL destek alan Konya, programların alt bazında en yüksek desteği 5,8 milyon TL ile 1507 sayılı KOBİ Ar-Ge Başlangıç Destek Programı'ndan almıştır.

#### 14.3.2. ARDEB (Araştırma Destek Programları Başkanlığı) Destekleri

ARDEB; yeni bilgiler üretilmesi, bilimsel yorumların yapılması veya teknolojik problemlerin çözümlenmesi için bilimsel esaslara uygun olarak yapılan çalışmaları desteklemektedir. Konya'da ARDEB programına 2011 yılında 143 başvuru gerçekleştirilmiş olup bunlardan 30'u yani %20'si destek almaya hak kazanmıştır. Programa Konya'dan yapılan başvurular sürekli bir artış gösterirken, 2015 yılında yapılan başvuru sayısı bir önceki yıla göre %10 artış göstererek 279'a yükselmiştir. Diğer yandan 2015 yılında 56 projeye destek verilmesi uygun görülmüştür. Bu da 2015 yılında Konya'da yapılan başvuruların %20'sinin desteklendiğini göstermektedir. 2015 yılında projelere sağlanan destek tutarı da önemli ölçüde artış göstermiştir. Bir önceki yıla göre %27,5 oranında artan destek oranıyla, 2015 yılındaki projelere 8,9 milyon TL destek sağlanmıştır.

### Konya İli ARDEB Destek Programı İstatistikleri (2011-2015)

Yıllar	Proje Başvuru Sayısı	Destek Kararı Verilen Proje Sayısı	Destek Miktarı (TL)
2011	143	30	5.508.684
2012	147	24	5.641.440
2013	234	36	5.910.603
2014	253	53	6.990.625
2015	279	56	8.919.774

Kaynak: Bilim, Sanayi ve Teknoloji Bakanlığı

### 14.3.3. BİDEB (Bilim İnsanı Destekleme Daire Başkanlığı) Destekleri

Konya'da 2015 yılında BİDEB programından 87 kişi destek almaya hak kazanmıştır. Başvurular bir önceki yıla göre %38 oranında azalırken, destek kararı verilen kişi sayısı ise %5'lik bir azalışla 87 kişiye gerilemiştir. Program kapsamında sağlanan destek miktarı ele alındığında ise, bu oranın da bir önceki yıla göre %23 azalarak 810 bin TL'ye gerilediği görülmektedir.

### Konya İli BİDEB Destek Programı İstatistikleri (2011-2015)

Yıllar	Kişi Başvuru Sayısı	Destek Kararı Verilen Kişi Sayısı	Destek Miktarı (TL)
2011	234	62	1.129.939
2012	210	54	876.143
2013	698	109	1.855.614
2014	830	92	1.063.430
2015	509	87	810.529

Kaynak: Bilim, Sanayi ve Teknoloji Bakanlığı

### 14.3.4. BTDB (Bilim ve Toplum Daire Başkanlığı) Destekleri

Bilim merkezlerinin kurulması, doğa eğitimi ve bilim okulları oluşturulması, bilim ve toplum alanında yenilikçi uygulamaların desteklenmesi ve TÜBİTAK bilim fuarlarının desteklenmesi şeklinde alt programlardan oluşan BTDB desteklerinden Konya, 2015 yılında 11 milyon TL destek almıştır.

### Konya İli BTDB Destek Programı İstatistikleri (2011-2015)

Yıllar	Proje Başvuru Sayısı	Destek Kararı Verilen Proje Sayısı	Destek Miktarı (TL)
2011	6	1	916.898
2012	6	2	605.015
2013	32	23	2.447.808
2014	91	10	6.011.220
2015	24	86	11.009.679

Kaynak: Bilim, Sanayi ve Teknoloji Bakanlığı

#### 14.4. MEVLANA KALKINMA AJANSI DESTEK VE HİBE PROGRAMLARI

##### 14.4.1. 2015 Yılı Destek Programları İstatistikleri

Konya merkez ve ilçelerinde BİGFA I ve II (Bölge İçi Gelişmişlik Farklarının Azaltılması Mali Destek Programı) kapsamında toplam 6 proje destek almaya hak kazanmıştır. Bu 6 projenin toplam bütçesi 1,6 milyon TL'yi aşarken, verilen destek miktarı ise toplamda 802 bin TL'dir.

YENER I ve II (Yenilenebilir Enerji Mali Destek Programı) kapsamında Konya'da 10 adet proje destek almak için uygun görülmüştür. Bu bağlamda projelerin toplam bütçesi 8 milyon TL'yi aşarken, verilen destek miktarı ise 3,7 milyon TL'dir.

YENER-KG I ve II (Kar Amacı Gütmeyen Kuruluşlar İçin Yenilenebilir Enerji Mali Destek Programı) kapsamında 13 projeye maddi destek sağlanmıştır. Projelerden 11'i Konya merkez, 2'si ise Konya ilçeleri için uygun bulunmuştur. 13 projenin toplam bütçesi 9,5 milyon TL'yi aşarken, ajans tarafından verilen destek miktarı yaklaşık 4,8 milyon TL civarındadır.

Böylelikle Konya merkez ve ilçelerinde toplamda 29 proje destek almaya hak kazanmış olup projelerin toplam bütçeleri 19,3 milyon TL'dir. Ajans tarafından sağlanan destek bütçesi ise 9,3 milyon TL'dir.

##### MEVKA 2015 Yılı Mali Destek Projeleri

PROGRAM	İL	ADET	PROJE BÜTÇESİ (TL)	DESTEK BÜTÇESİ (TL)
BİGFA I ve II	KONYA İLÇE	6	1.610.735,00	802.666,14
YENER I ve II	KONYA MERKEZ	10	8.139.800,00	3.708.714,43
YENER-KG I ve II	KONYA MERKEZ	11	8.850.050,00	4.233.016,59
	KONYA İLÇE	2	795.499,88	596.139,14
PROGRAM TOPLAMI	KONYA MERKEZ	21	16.989.850,00	7.941.731,02
	KONYA İLÇE	8	2.406.234,88	1.398.805,28
	TOPLAM	29	19.396.084,88	9.340.536,30

Kaynak: Mevlana Kalkınma Ajansı

##### 2015 Teknik Destek Programı

Teknik Destek Programı kapsamında, 2015 yılında MEVKA tarafından 26 projeye, 287 bin 500 TL destek sağlanmıştır.

##### MEVKA 2015 Teknik Destek Projeleri

2015	UYGULAMA YERİ	ADET	DESTEK MİKTARI (TL)
TEKNİK DESTEK 1/2/3/4	KONYA MERKEZ	13	148.000,00
	KONYA İLÇELER	13	139.500,00
	TOPLAM	26	287.500

Kaynak: Mevlana Kalkınma Ajansı

##### 2015 Doğrudan Faaliyet Desteği (DFD) Programı

2015 yılında Konya'da MEVKA tarafından 6 proje, 375 bin TL civarında Doğrudan Faaliyet Desteği sağlanmıştır.

**MEVKA 2015 Doğrudan Faaliyet Desteği Projeleri**

2015	UYGULAMA YERİ	ADET	DESTEK MİKTARI (TL)
DFD	KONYA MERKEZ	4	277.890,00
	KONYA İLÇELER	2	98.030,00
	<b>TOPLAM</b>	<b>6</b>	<b>375.920,00</b>

**Kaynak:** Mevlana Kalkınma Ajansı

**14.4.2. MEVKA Destek Programları İstatistikleri (2013-2015)**

Mevlana Kalkınma Ajansı, Konya merkez ve ilçelerinde son üç yıllık dönemde başvuruda bulunulan 483 projenin, %38'ini yani 184'ünü desteklemiştir. Projelerin toplam bütçesi yaklaşık 55 milyon TL olurken, ajans tarafından sağlanan destek miktarı ise 28,3 milyon TL'dir. Konya'da 2015 yılında farklı mali destek programları hayata geçirilirken, ajans tarafından sağlanan destekler bir önceki yıla göre %43 azalarak, 17 milyon TL seviyelerinden 10 milyon TL seviyelerine gerilemiştir.

**MEVKA Destek Programları İstatistikleri (2013-2015)\***

YILLAR	PROGRAM	Proje Başvuru Sayısı	Desteklenen Firma/Kurum Sayısı	Destek Miktarı (TL)	Eş-finansman Dahil Toplam Proje Bütçesi (TL)
2013	DFD	13	2	146.600,00	146.600,00
	TD	66	47	471.500,00	471.500,00
2014	KENTSEL	5	4	1.415.682,15	2.984.030,16
	BİLTEK	236	39	10.778.737,74	23.316.052,00
	DFD	8	6	333.986,96	364.798,00
	TD	45	24	211.400,00	211.400,00
	GDP	1	1	4.950.000,00	7.222.572,00
2015	YENER-KG	18	13	4.829.155,73	9.645.549,88
	YENER	24	10	3.708.714,43	8.139.800,00
	BİGFA	11	6	802.666,14	1.610.735,00
	DFD	8	6	375.920,00	469.401,00
	TD	48	26	287.500,00	287.500,00
<b>TOPLAM</b>		<b>483</b>	<b>184</b>	<b>28.311.863,15</b>	<b>54.869.938,04</b>

**Kaynak:** Mevlana Kalkınma Ajansı

\***DFD:** Doğrudan Faaliyet Desteği, **TD:** Teknik Destek, **GDP:** Gündümlü Proje Desteği, **BİGFA:** Bölge İçi Gelişmişlik Farklarının Azaltılması Mali Destek Programı, **BİLTEK:** Bilgi ve Teknoloji Odaklı Üretim Mali Destek Programı, **KENTSEL:** Kentsel Altyapının Güçlendirilmesi Mali Destek Programı, **YENER:** Yenilenebilir Enerji Mali Destek Programı, **YENER-KG:** Kar Amacı Gütmeyen Kuruluşlar İçin Yenilenebilir Enerji Mali Destek Programı.

### MEVKA Tarafından Gerçekleştirilen Diğer Çalışmalar

2015 yılında Konya ve Karaman il ve ilçelerine ait sosyo-ekonomik istatistiklerin mekânsal olarak daha kolay ve anlaşılabilir bir şekilde yorumlanması amacıyla MEVKASat adı verilen coğrafi bilgi sistemleri temelli uygulama hayata geçirilmiştir.

MEVKASat Projesi ile kamu kurum ve kuruluşları tarafından farklı sektörlerde verilen desteklerin planlanması, programlanması ve izlenmesine dönük faaliyetlerin takibinin kolaylaşması amaçlanmaktadır.

Ayrıca MEVKA tarafından 2015 yılında “Küçükbaş Hayvancılık Sektör Raporu, Bölgesel Kalkınmada Sosyal Sermayenin Önemi, Konya Karaman Bölgesi Gayrimenkul Sektörü ve Sürdürülebilir Büyüme Açısından Rolü, Süt ve Süt Ürünleri Sektör Raporu, Konya Serbest Bölge Raporu” hazırlanmıştır. Ayrıca Konya için saha çalışmaları faaliyetleri yürüten MEVKA, bu dönemde Konya süt işletmeleri ve mesleki eğitim ve mevcut sorunlarını tespit etmeye yönelik olarak da saha çalışmalarında bulunmuştur.

Diğer yandan bu dönemde de yatırımcılarla görüşmeler, fuarlara stantla katılımlar, yurtdışı çalışma ziyaretleri ve benzeri birçok faaliyet gerçekleştirilmiştir.

### Kalkınma Ajanslarına İlişki İstatistikler

Kalkınma Ajansları tarafından sağlanan destekler ele alındığında, bugüne kadar Türkiye’de 14.741 projenin destek aldığı görülmektedir. Öte yandan bu projeler için sağlanan destek miktarı ise 2,6 milyar TL’yi geride bırakmıştır. Eş finansman dâhil bu projelerin toplam bedeli 4,7 milyar TL’dir. Konya’da bugüne kadar 695 proje destek almaya hak kazanırken, ajans tarafından sağlanan destek 81,6 milyon TL olup, eş finansman dahil projelerin toplam bütçesi yaklaşık 150 milyon TL’dir.

#### Kalkınma Ajanslarına Dair İstatistikler (2008-2015)

SIRA	İLLER	Sözleşme İmzalanan Proje Sayısı	Destek Tutarı (TL)	Eş-Finansman Dâhil Tutar (TL)
1	İstanbul	623	353.072.979	460.844.734
2	İzmir	522	192.388.880	329.419.820
3	Adana	367	97.552.053	195.970.541
<b>4</b>	<b>Konya</b>	<b>695</b>	<b>81.695.836</b>	<b>149.732.316</b>
5	Mersin	363	79.984.868	160.497.033
6	Ankara	596	76.291.897	129.240.963
7	Bursa	301	60.000.356	93.986.118
8	Diyarbakır	323	58.231.502	110.375.462
9	Şanlıurfa	287	55.641.919	100.035.901
10	Balıkesir	320	49.737.883	93.803.232

Kaynak: T.C. Kalkınma Bakanlığı

6



**ULAŞIM VE  
HABERLEŞME  
ALTYAPISI**



## 1. ULAŞIM

Konya, eski çağlardan beri yerleşim yeri olması, aynı zamanda Türk uygarlıklarının ekonomik kaynağını oluşturan ve Anadolu'yu baştanbaşa geçen dünyaca ünlü tarihi ipek yolu üzerindeki önemli duraklardan biri olması sebebiyle önem ve itibarını günümüze kadar taşımıştır. Konya, Asya ile Avrupa'yı birbirine bağlayan Anadolu Yarımadasının ortasında bulunan İç Anadolu Bölgesi'nin güneyindedir. Anadolu'nun kuzeyini güneye doğusunu batıya bağlayan kavşak noktasında olduğu için stratejik bir konumda bulunmaktadır. Konya'nın tarihinde "Ulaşım" ve "Lojistik" her zaman iki önemli kavram olmuştur. Bu doğrultuda Konya'nın karayolu, havayolu ve tren yolu üzerinden ulaşılabilirliği, malzeme taşımacılığındaki kapasitesi, şehir içi ve şehirlerarası yolların durumu önem arz etmektedir.

### 1.1. KARAYOLU ULAŞIMI

Konya ili, il ve devlet yolları içerisinde yol ağı sıralamasında uzunluk olarak ilk sırada yer almaktadır (Karayolları Genel Müdürlüğü). Ülke içindeki konumu açısından ulaşılabilirliği en yüksek illerinden birisidir ve önemli bir kavşak noktasıdır. Konya, ülkenin doğu-batı ve kuzey-güney karayolu bağlantılarının kesiştiği bir noktadadır. Bu bağlantılar üzerinden Konya'nın, önemli merkezlere uzaklıkları aşağıdaki tabloda verilmiştir:

#### Konya'nın Bazı İl Merkezlerine Uzaklıkları

İl	Mesafe
Adana	356 Km
Ankara	258 Km
Antalya	322 Km
İstanbul	662 Km
İzmir	550 Km
Mersin	348 Km
Eskişehir	338 Km

**Kaynak:** Karayolları Genel Müdürlüğü

Son 5 yıla bakıldığında Konya'da ulaşım alanında önemli gelişmeler olduğu görülmektedir. 2005 yılında Konya'yı çevre illere bağlayan duble yolların yapımı henüz proje halindeyken, bugün bu projelerin çoğu tamamlanmıştır. Önümüzdeki 5 yıl içerisinde ise Konya'nın doğu-batı ve kuzey-güney hattının da otoyol ağına dâhil edilmesi hedeflenmektedir.

#### Konya Karayolları Yol Uzunlukları (Km)

Konya	Yol Çeşitleri			Toplam Uzunluk	Bölünmüş Yol
	Asfalt Beton	Sathi Kaplama	Diğer (Geçit Vermez vb.)		
<b>Devlet Yolu</b>	713	700	0	1.413	890
<b>İl Yolu</b>	68	1.479	142	1.731	60
<b>Toplam</b>	781	2.179	142	3.144	950

**Kaynak:** Karayolları Genel Müdürlüğü

### **Karayollarında 2015 Yılında Yapılan Çalışmalar**

2015 yılında Konya’da;

Toplam uzunluğu 100 km olan Konya-Karaman yolu 2015 yılsonu itibariyle standartlara uygun olarak tamamlanmış ve trafiğe açılmıştır.

Toplam uzunluğu 62 km olan tek yol standardındaki Beyşehir-Derebucak (Gembos) yolu 2015 yılsonu itibariyle 25,6 km’si bölünmüş yol, 36,4 km’si tek yol standardında tamamlanarak trafiğe açılmıştır.

Altunhisar ve Bor ayrımı köprülü kavşakları tamamlanarak trafiğe açılmıştır.

Terzioğlu köprüsü ile Konya Seydişehir yolundaki Karabulak köprülerinin yenileme yapım çalışmaları 2015 yılında tamamlanmıştır.

Akşehir-Yunak yolundaki Adıyan köprüsü 2015 yılında tamamlanmıştır.

Başyayla-Balcılar-Bucak Kışla yolunun 2015 yılsonu itibariyle 14 km’si sathi kaplamalı tek yol olarak tamamlanmıştır.

### **Konya Karayolları Yol Çalışmaları**

ÇALIŞMALAR	2002 Sonu	2003-2015	TOPLAM
Bölünmüş Yol	167 km	797 km	964 km
Yol İyileştirme (TY)	1.768 km	512 km	2.280 km
BY-BSK Yapımı	49 km	609 km	758 km
TY-BSK Yapımı	17 km	62 km	79 km
BSK Çalışmaları (Onarım)	---	---	---
SK Asfalt Çalışmaları (Onarım)	2.751 km	8.596 Km	11.347 km
Trafik-Düşey İşaretleme	4.949 m <sup>2</sup>	57.287 m <sup>2</sup>	62.236 m <sup>2</sup>
Trafik-Yatay İşaretleme	2.127.575 m <sup>2</sup>	10.630.611 m <sup>2</sup>	12.758.186 m <sup>2</sup>
Trafik-Otokorkuluk	60 km	494 km	554 km
Kaza Kara Nokta	21 Adet	45 Adet	66 Adet
Köprü Yapımı	127 Adet	88 Adet	215 Adet

**Kaynak:** Karayolları Genel Müdürlüğü



## KARAYOLLARI DEVAM EDEN PROJELER

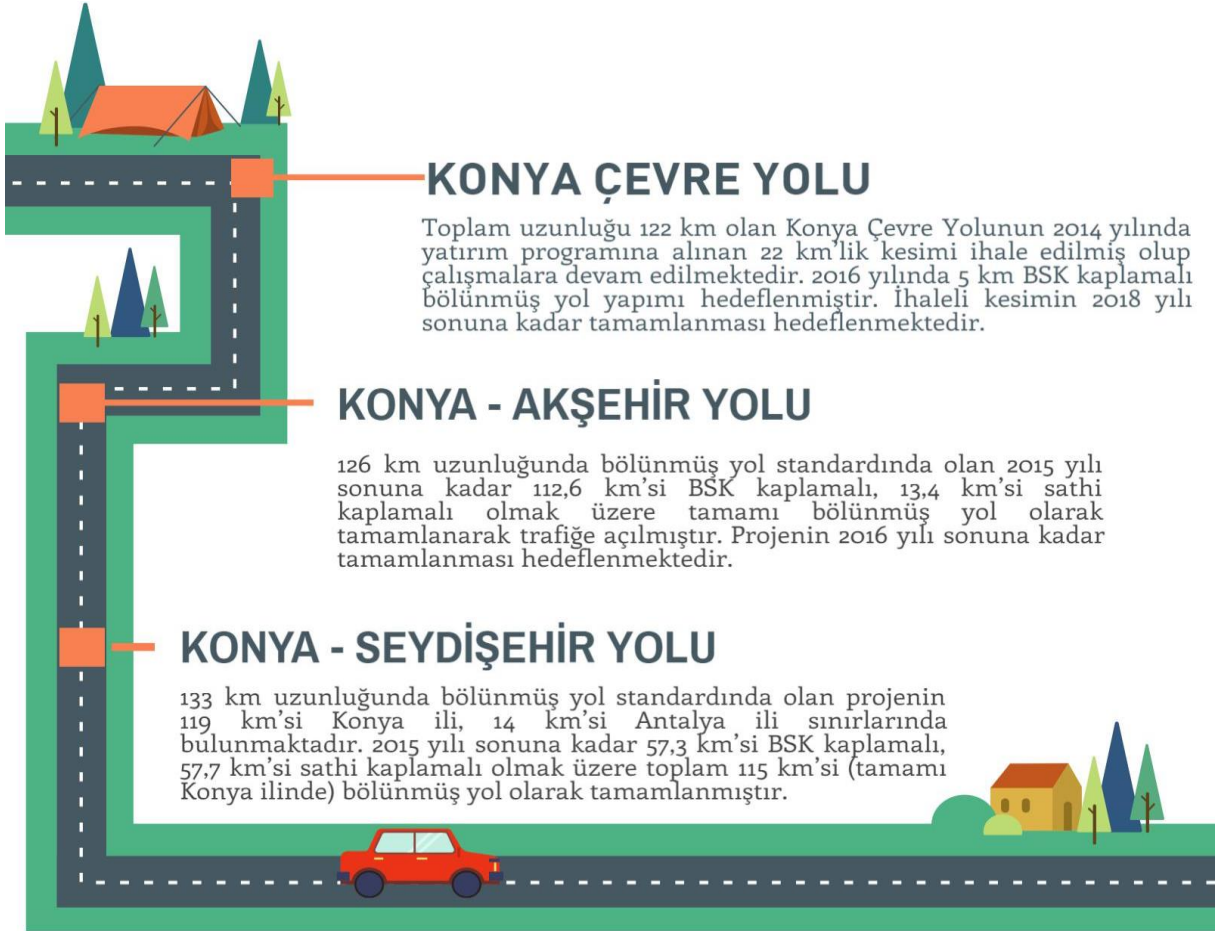

## KONYA - EREĞLİ - ULUKIŞLA YOLU

173 km uzunluğunda bölünmüş yol standardında olan projenin 2015 yılı sonuna kadar 83 km'si BSK kaplamalı, 90 km'si sathi kaplamalı olmak üzere tamamı bölünmüş yol olarak tamamlanarak trafiğe açılmıştır. Projenin 2017 yılı sonuna kadar tamamlanması hedeflenmektedir.

## KONYA - KARAMAN YOLU

137 km uzunluğunda bölünmüş yol standardında olan 2015 yılı sonuna kadar 125,7 km'si BSK kaplamalı (62 km'si Konya ilinde), 0,4 km'si sathi kaplamalı olmak üzere tamamı bölünmüş yol olarak tamamlanarak trafiğe açılmıştır. Projenin 2018 yılı sonuna kadar tamamlanması hedeflenmektedir.

## KONYA - AKSARAY YOLU

135 km uzunluğunda bölünmüş yol standardında olan projenin 72 km'si Konya ili, 63 km'si Aksaray ili sınırlarındadır. 2015 yılı sonuna kadar 128,6 km'si BSK kaplamalı (72 km'si Konya ilinde), 6,4 km'si sathi kaplamalı olmak üzere tamamı bölünmüş yol olarak tamamlanarak trafiğe açılmıştır. Projenin 2016 yılı sonuna kadar tamamlanması hedeflenmektedir.

## KONYA - BEYŞEHİR YOLU

93 km uzunluğunda bölünmüş yol standardında olan projenin 2015 yıl sonuna kadar 24,6 km'si BSK kaplamalı, 21,2 km'si sathi kaplamalı olmak üzere toplam 45,8 km'si bölünmüş yol olarak tamamlanmıştır. Yolun geri kalan kesimlerinde çalışmalara devam edilmektedir. 2016 yılında 13 km BSK kaplamalı bölünmüş yol, 11 km SK üzeri BSK çalışması yapılması hedeflenmiştir.

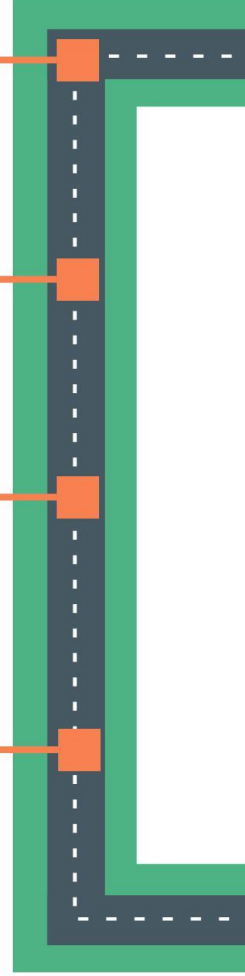

### Konya'da Yapımı Devam Eden Ara Yolların 2015 Sonu Durumu ve 2016 Hedefleri (Km)

Yol Mevki	Toplam Proje Uzunluğu	2015 Yıl Sonu Tamamlanan	2016 Hedefi
Konya Karaman Ayrımı Dinek-Belören Yolu	60	50	10
Belören Hadim Yolu	50	14	36
Polatlı Yunak Akşehir Yolu	93	65	5
Beyşehir Şarkikaraağaç Yolu	44	19	5
Akşehir (Yalvaç Şarkikaraağaç) Ayrımı	33	28	3,5
Bala Ayrımı – Aksaray Ereğli Ayrımı	197	24	---
Konya Cihanbeyli Ayrımı-Altınekin Yolu	7,7	5,5	2,2
Konya Cihanbeyli Ayrımı-Sarayçnü Yolu	38	15	6
Beyşehir Derebucak Yolu	62	62	---
Hüyük Argıthanı Yolu (Beyşehir Şarkikaraağaç Ayrımı)	55	49,5	6
Yenidoğan Hüyük (Konya Beyşehir Ayrımı)	41	34,8	6

Karapınar Ereğli Ayrımı	36	28,3	7,6
Çeltik Gökpinar Yolu (Yunak Polatlı Ayrımı)	43	7,6	4
Akören Bozkır Yolu (Konya Seydişehir Ayrımı)	92	31,7	3,7
Beyşehir Derebucak Ayrımı	24	8,5	5
İlgın Aşağıçığıl yolu (Konya Beyşehir Ayrımı)	50	6	5
Güneysınır Yolu (Konya Karaman Ayrımı)	19,6	16	4
Çumra Yolu (Konya Karaman Ayrımı)	24	10	3
Ereğli Halkapınar İvriz	22	12	5
Tuzlukçu Yolu (Akşehir Yunak Ayrımı)	46	8	2
Aladağ Kızılyaka Karaman Yolu	93	46	5
Yerköprü Şelalesi Yolu	19	7	6
Akören Akkise Yolu	41	15	5

**Kaynak:** Karayolları 3. Bölge Müdürlüğü

## 1.2. DEMİRYOLU ULAŞIMI

Konya demiryolu ulaşımı; 6. Bölge Müdürlüğü (Ankara ve Doğu demiryolu bağlantısı) ve 7. Bölge Müdürlüğü (Afyon bağlantısı) sorumluluğu altında sağlanmaktadır. 1898'den beri Konya'nın demiryolu bağlantısı faaldir ve il sınırları içerisinde 590 km'lik demiryolu ağı mevcuttur.

Demiryolu ulaşımında Konya'da, son 5 yıl içerisinde önemli gelişmeler kaydedilmiştir. Ankara'nın Konya üzerinden Çukurova'ya, oradan da Güney Doğu Anadolu'ya erişimini sağlamak amacıyla geliştirilen Ankara-Konya Yüksek Hızlı Tren Projesi 24 Ağustos 2011 tarihinde işletmeye açılmıştır. Ankara-Konya arasında günde karşılıklı 14 seferle Yüksek Hızlı Tren (YHT) işletmeciliği yapılmaktadır. Ankara-Konya arasındaki seyahat süresi 1 saat 45 dakikadır. 24 Ağustos 2011 tarihinden bugüne kadar 7,5 milyon yolcu seyahat etmiştir.

Eskişehir-Konya YHT, 24 Mart 2013 tarihi itibarıyla işletilmeye başlamış olup, Eskişehir-Konya arasında günde toplam 4 sefer yapılmaktadır. 17 Aralık 2014 tarihinden sonra seferler İstanbul'a (Pendik) kadar uzatılmıştır. Konya-İstanbul arasında daha önce konvansiyonel trenlerle seyahat süresi 13 saat sürmekteyken Konya-İstanbul (Pendik) YHT hizmete girdikten sonra 4 saat 15 dakika olmuştur. Konya-Eskişehir-İstanbul arasında bugüne kadar 813 bin yolcu seyahat etmiştir.

YHT hatlarına ilave olarak, Konya'dan geçen trenler; Toros Ekspresi, İç Anadolu Mavi Treni ve Meram Ekspresi'dir.

## Demiryollarında Taşınan Yolcu Sayısı / Konya (2011-2015)

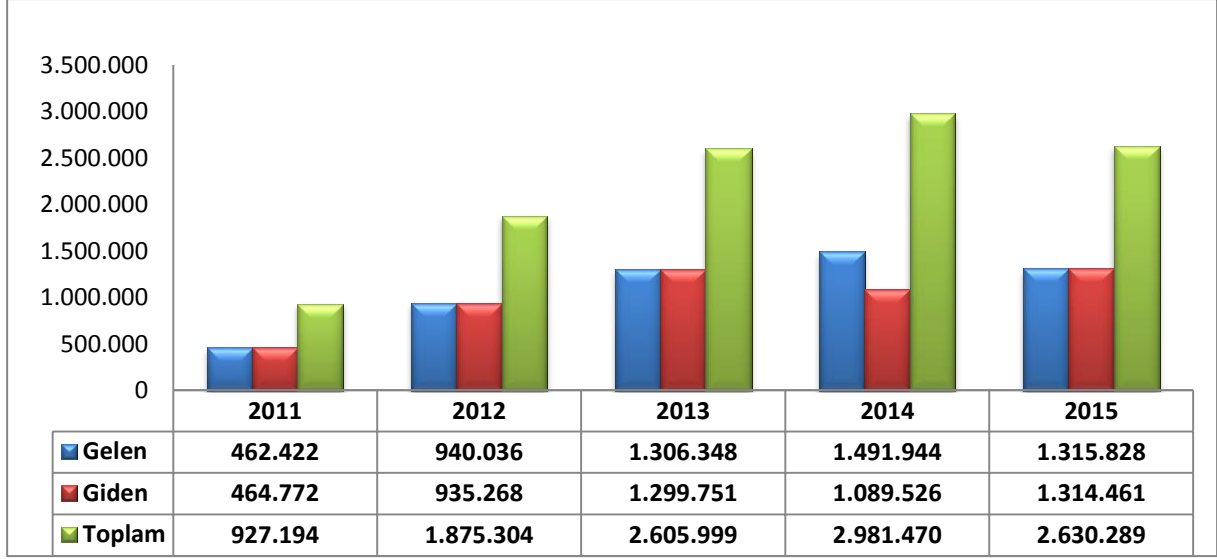

**Kaynak:** Devlet Demiryolları (DDY) İşletmesi Genel Müdürlüğü

Konya iline ait istasyonlardan taşınan yolcu sayısı; 2011 yılına kadar 500 bin civarında iken, Yüksek Hızlı Tren (YHT) hattının hizmete girmesi sonucu kayda değer bir artış yaşanmış ve 2015 yılı sonunda yıllık 2.6 milyon yolcu rakamına ulaşılmıştır.

Konya Garı, Hızlı Tren Garı olarak yapılandırıldığından ve çalışmaları yürütülen “**Konya (Kayacık) Lojistik Merkezi**” henüz faaliyete geçirilmediğinden, Konya ve çevresindeki yükleme-boşaltma işlemleri Horozluhan’a kaydırılmıştır. 2011-2015 yılları arasında Konya demiryolu istasyonlarında taşınan yük miktarı aşağıdaki şekildedir:

## Konya Demiryolu Taşınan Yük Miktarı (2011-2015)

Yıllar	Taşınan Yük (Net ton)
2011	738.406
2012	1.069.528
2013	1.452.697
2014	1.208.823
2015	1.371.279
<b>TOPLAM</b>	5.840.733

**Kaynak:** DDY İşletmesi Genel Müdürlüğü

### 2015 Yılı Ücret Tarife Durumuna Göre Seyahat Sayıları

Tarife Sınıfı	Giden	Gelen
Tam	629.159	620.340
Genç (13-26 yaş) %20 indirimli	253.385	253.571
Öğretmen %20 indirimli	38.436	37.889
Çocuk (7-12 yaş) %50 indirimli	37.159	37.413
TSK Personeli %20 indirimli	26.205	25.770
Yaşlı (60-64 yaş) %20 indirimli	20.436	20.917
65 yaş üzeri %50 indirimli	49.870	50.823
Engelli	29.758	30.133
Diğer	27.632	39.455
<b>Toplam</b>	<b>1.112.043</b>	<b>1.116.311</b>

Kaynak: DDY İşletmesi Genel Müdürlüğü

2023 yılına kadar **Konya-Mersin Demiryolu Hattı ve Antalya-Konya-Aksaray-Nevşehir-Kayseri Hızlandırılmış Tren Hattının** tamamlanması planlanmaktadır. Özellikle yük taşımacılığında bu hatların tamamlanması, bölgedeki ticaret hacminin artması ve bölgesel gelişmenin ivme kazanması açısından önemi büyüktür. Çünkü Konyalı ihracatçıların büyük bir kısmı, ihracatını deniz yolu ile gerçekleştirmektedir. Bu hattın tamamlanması ile Konya'nın limanlara uzaklığı sorun olmaktan çıkacaktır.

#### Demiryolu Ulaşımına İlişkin Projeler

##### - Konya – Karaman Hızlı Demiryolu Projesi

Ankara-Konya ve Ankara-Eskişehir-İstanbul arasında büyük bir başarı ile sürdürülen yüksek hızlı tren işletmeciliği ile birlikte, mevcut koridorların 200 km/h hıza uygun çift hatlı hale getirilerek hızlı tren işletmeciliğine geçilmesi hedeflenmiştir. Bu amaçla; 102 km'lik Konya-Karaman arası demiryolu 200 km/sa hıza uygun, çift hatlı, elektrikli ve sinyalli hale getirilmektedir. 2.hat altyapı ve üstyapı işleri tamamlandıktan sonra mevcut hattın hızlı tren standardına getirilmesi amacıyla altyapı ve üstyapısı yenilenecektir.

639 milyon TL bütçesi olan ve 2018 yılında bitmesi planlanan projede; Konya-Karaman 2.hat altyapı ve üstyapı işlerinde toplamda % 96 ilerleme sağlanmıştır. Projenin tamamlanmasıyla Konya-Karaman arası seyahat süresi 1 saat 13 dakikadan 40 dakikaya düşecektir. Yılda 1,9 milyon yolcunun seyahat etmesi hedeflenmektedir.

##### - Karaman-Ereğli-Ulukışla-Yenice Hızlı Demiryolu Projesi

Yaklaşık 244 km güzergah uzunluğuna sahip Karaman-Niğde (Ulukışla)-Yenice hızlı tren projesi 200 km/s hıza uygun çift hatlı, elektrikli ve sinyalli olarak planlanmıştır. Bu hatta hem yük hem de yolcu taşımacılığı yapılacaktır. Projenin 2019 yılında tamamlanması hedeflenmektedir. Projenin toplam bedeli 3.2 milyar TL'dir.

### - Yüksek Hızlı Tren (YHT) Garı

Konya Buğday Pazarı mevkiinde Konya Büyükşehir Belediyesi'nin hafif raylı sistem projesiyle entegre olacak şekilde YHT Garı yapılması planlanmış ve uygulama projeleri hazırlanmıştır.

75.000 m<sup>2</sup>'lik bir alanda 29.500 m<sup>2</sup> bina toplam inşaat alanı bulunan projede idari alanlar (TCDD ofisleri, yemekhane, toplantı ve eğitim salonları, gişeler, teknik depolar) ticari alanlar (restoran, kafe, banka, PTT, dükkan, acenta, büro...vb.), VIP, CİP salonları, kapalı otopark (117 araçlık), servis alanları bulunacaktır. 69 milyon TL bedelli ve yıllık 3 milyon yolcu kapasitesine sahip olacak yeni YHT Garınının 2018 yılında tamamlanması hedeflenmektedir.

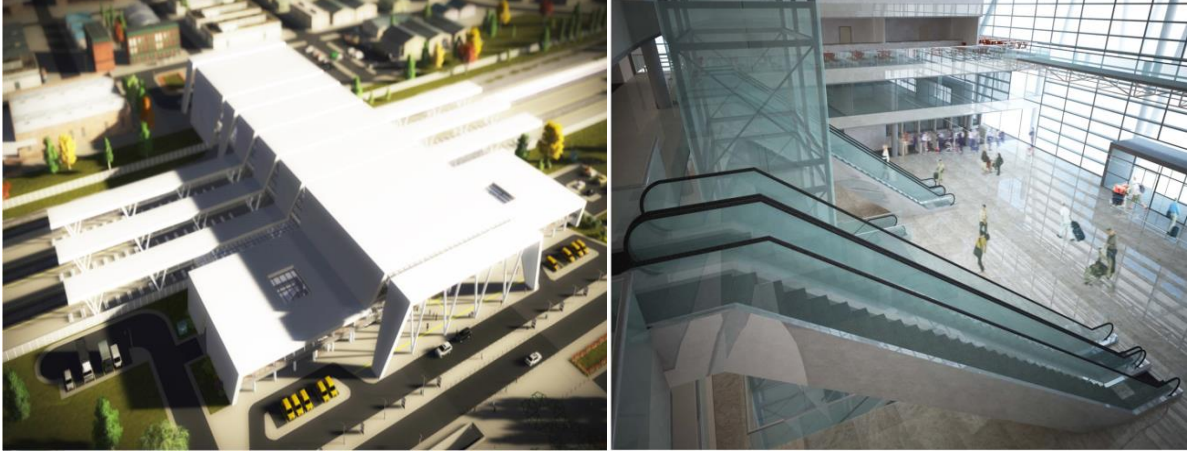

### - Konya Lojistik Merkezi

Kent merkezi içinde kalmış olan yük garlarının şehir dışına alınması projesi kapsamında, daha modern bir şekilde yük taşıma hizmeti verilebilmesi amacıyla, Kayacık mevkiinde lojistik merkez kurulması çalışmaları başlanmıştır.

Toplam proje tutarı 177 milyon TL olan Konya (Kayacık) Lojistik Merkezi'nden; kömür, çimento, mermer, gıda maddesi, un, yem, saman, gübre, şeker, tarım makineleri, tarım ürünleri, konteyner, askeri eşya vb. her türlü malzeme taşınması yapılacaktır. Türkiye lojistik sektörüne 1,7 milyon ton taşıma kapasitesi sağlanacak, ülkemize 1 milyon m<sup>2</sup> lojistik alan kazandırılacaktır. Kamulaştırma bedelleri yatırılmış olup, arazi kullanılabilir durumdadır. İmar planları onaylanmıştır. Üst yapı projeleri hazırlanmış olup, 2016 yılında ihaleye çıkmıştır.

Lojistik Merkezi'nin devreye girmesi ile verilecek hizmetler şu şekilde özetlenebilir:

- Taşıma modları arasında geçiş,
- Intermodal transfer ve operasyonları,
- Yükleme, boşaltma, elleçleme ve tartı hizmetleri,
- Depolama ve ambarlama hizmetleri,
- Gümrük hizmetleri,
- Park hizmetleri.

### - Antalya – Konya – Aksaray – Nevşehir – Kayseri YHT Projesi

Yaklaşık 642 km uzunluğa sahip Antalya-Konya-Aksaray-Nevşehir-Kayseri hızlı tren projesiyle hem yük hem de yolcu taşımacılığı yapılacak şekilde 200 km/sa hıza uygun çift hatlı, elektrikli ve

sinyalli bir hat planlanmıştır. Yaklaşık 18,5 milyon yolcu, 18 milyon ton yük taşınması hedeflenmektedir. Etüt-Proje Bedeli 28 milyon TL olacak projenin tahmini yapım bedeli 11,5 milyar TL olacaktır.

Ülkemizin turizm merkezleri olan Antalya, Konya ve Kapadokya bölgesini Kayseri'ye ve dolayısıyla hızlı demiryolu ağına bağlayacak proje;

- Kayseri-Nevşehir (41 km)
- Nevşehir-Aksaray (110 km)
- Aksaray-Konya (148 km)
- Konya-Manavgat (189 km)
- Manavgat-Alanya (57 km)
- Manavgat-Antalya (97 km)

kesimlerinden oluşmaktadır.

Ülkemizin turizm merkezleri olan Antalya, Konya ve Kapadokya bölgesini Kayseri'ye ve dolayısıyla hızlı demiryolu ağına bağlayacaktır. 2015 yılı içerisinde kesin proje hazırlama ön yeterlilik ihaleleri yapılarak, 2016 yılında yapımına başlanıp 2019 yılında tamamlanması planlanmaktadır.

#### - **Kampüs-Beyhekim-Yeni YHT Gar-Meram Belediyesi Hafif Raylı Sistem Hattı**

Bu proje ile mevcut Üniversite-Alaaddin arasındaki tramvay hattına ileriki yıllarda oluşacak yolculuk talebi karşılanacaktır. Bu hat; yeni yapılacak YHT Garını geçerek mevcut gara ve Meram Belediyesine, Beyhekim Hastaneler bölgesine hizmet etmesi planlanan 23,9 km'lik hafif raylı sistem hattıdır.

Hafif raylı sistem hattının öncelikle etüt ve projelerinin yaptırılmasını teminen projenin 2015 yılı yatırım programına dahil edilmesi için Kalkınma Bakanlığı'na başvuruda bulunulmuştur. Proje etüt-proje işi olarak 2015 yılı yatırım programına dahil edilmiştir. Konya Büyükşehir Belediyesi ile projenin devir protokolü imzalanmıştır.

26.01.2016 tarihinde 17.700.000,00 TL bedelli etüt-proje sözleşmesi imzalanmıştır. İşin süresi 18 aydır. Etüt proje sözleşmesi kampüs, Meram Bld. HRS ve Necmettin Erbakan Üniversitesi Meram Bld. HRS projelerini kapsamaktadır.

Projenin toplam bedeli 1.3 milyar TL olup 2019 yılında tamamlanması hedeflenmektedir.

#### - **Necmettin Erbakan Üni. Yeni YHT Gart-Fetih Cd.- Meram Belediyesi Hafif Raylı Sistem Hattı**

20,7 km uzunluğundaki hat, kampüs-Beyhekim-Yeni YHT Gar-Gar-Meram Bld. HRS hattı, mevcut Alaaddin-Adliye tramvay hattıyla ve gelecekte öngörülen Karatay ve Güney HRS (TCDD) hatlarıyla entegre olarak raylı sistem hatlarının birbirine bağlamaktadır.

Hafif raylı sistem hattının öncelikle etüt ve projelerinin yaptırılmasını teminen projenin 2015 yılı yatırım programına dahil edilmesi için Kalkınma Bakanlığı'na başvuruda bulunulmuştur.

Proje etüt-proje işi olarak 2015 yılı yatırım programına dahil edilmiştir. Konya Büyükşehir Belediyesi ile projenin devir protokolü imzalanmıştır.

Projenin toplam bedeli 1.3 milyar TL olup 2019 yılında tamamlanması hedeflenmektedir.

### Yüksek Hızlı Tren Kullanım İstatistikleri (Konya-Ankara, Konya-İstanbul, Konya-Eskişehir)

Ankara-Konya Yüksek Hızlı Treni ile 24 Ağustos 2011 tarihinden bugüne kadar 5,8 milyon yolcu seyahat etmiştir. 2012 yılı % 63 olan doluluk oranı; 2013 yılında %73'e ve Şubat-2015 itibariyle % 87'ye yükselmiştir.

Ankara-Konya arasında YHT'lerle günlük ortalama 5.100 yolcu seyahat etmektedir. YHT hattı açıldıktan sonra Ankara-Konya arasındaki YHT taşıma payı % 66 olmuştur.

Eskişehir - Konya YHT, 24 Mart 2013 tarihi itibariyle işletilmeye başlamış olup, 17 Aralık 2014 tarihinden sonra seferler İstanbul'a (Pendik) kadar uzatılmıştır. Konya-İstanbul arasında açıldığı günden bugüne kadar 166 bin yolcu seyahat etmiştir. Şubat 2015 itibariyle Konya-İstanbul arası doluluk oranı % 74'dür.

### 1.3. HAVAYOLU ULAŞIMI

Konya'nın havayolu ulaşımı, 3.Ana Jet Üs Komutanlığı'na ait askeri havaalanına ilave edilen sivil tesislerle sağlanmaktadır. Bu tesis 29.10.2000 tarihinde hizmete girmiş, 17 Nisan 2001 Tarihli 2001/2332 Sayılı Bakanlar Kurulu Kararı ile dış hatlar yolcu trafiğine açılmış olup, yıllık uçak kapasitesi 17.520'dir. Havaalanı 196.000 m<sup>2</sup> alan üzerine kurulmuştur.

Türk Hava Yolları ve Atlas Jet ile İstanbul Atatürk Havalimanı'na, Pegasus ve Anadolu Jet firmaları ile İstanbul Sabiha Gökçen Havalimanı'na ve Sun Express ile İzmir Adnan Menderes Havalimanı'na karşılıklı seferler düzenlenmektedir.

Konya Havalimanı, 2015 yılsonu istatistiklerine göre; Türkiye'deki sivil hava ulaşımına açık 55 Havalimanı arasında, **1.069.643 yolcu** ve **8.727 uçak trafiği** ile (iç-dış hat toplamı) **17. sırada** bulunmaktadır.

Konya Havalimanı Yolcu Trafiği (2006-2015) (Kişi)

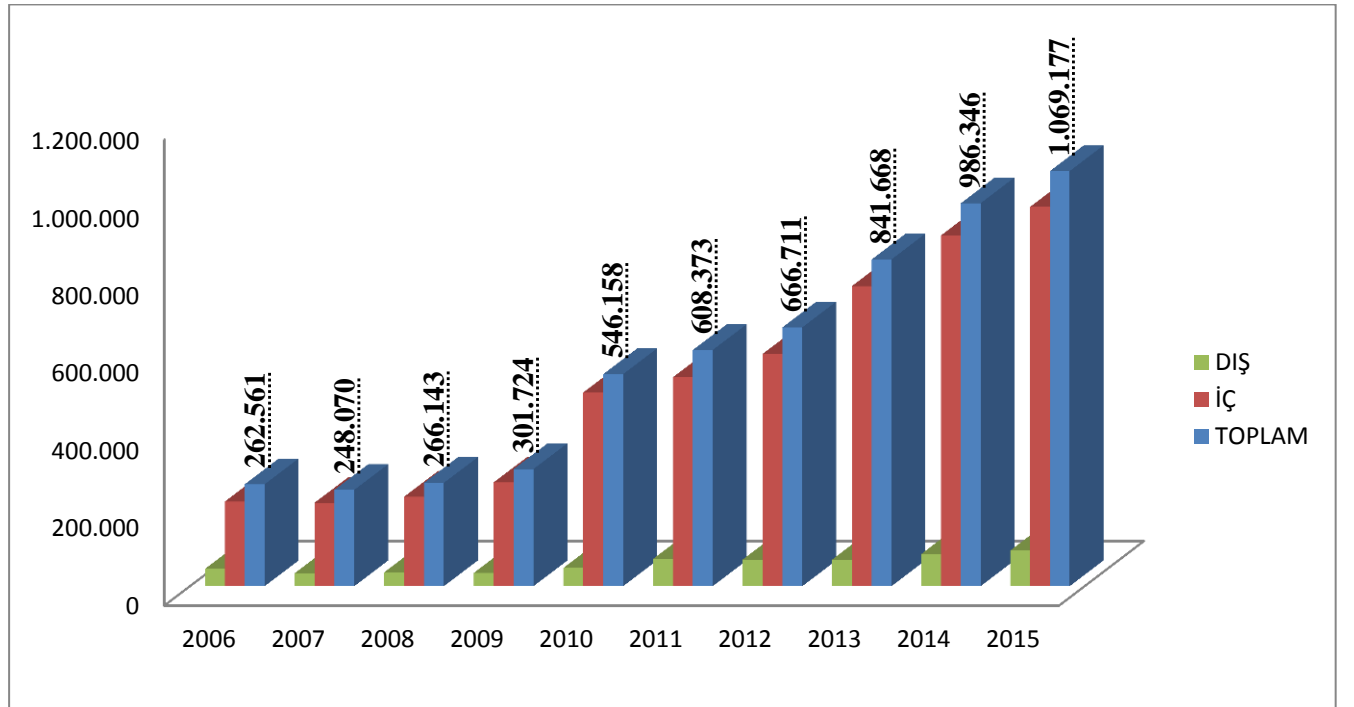

Kaynak: Devlet Hava Meydanları İşletmesi

**2006-2015** yılları arasında Konya Havalimanı'nda yolcu trafiği **%307** artarken, uçak sefer sayısı da **%212** artış göstermiştir. Son bir yıla bakıldığında ise, uçuş sayısı **%27** artarken, yolcu trafiği **%8,5** artmış ve iç-dış hatlar toplamı **977.124**'e yükselmiştir.

#### Konya Havalimanı Uçak Trafiği (2006-2015) (Uçuş)

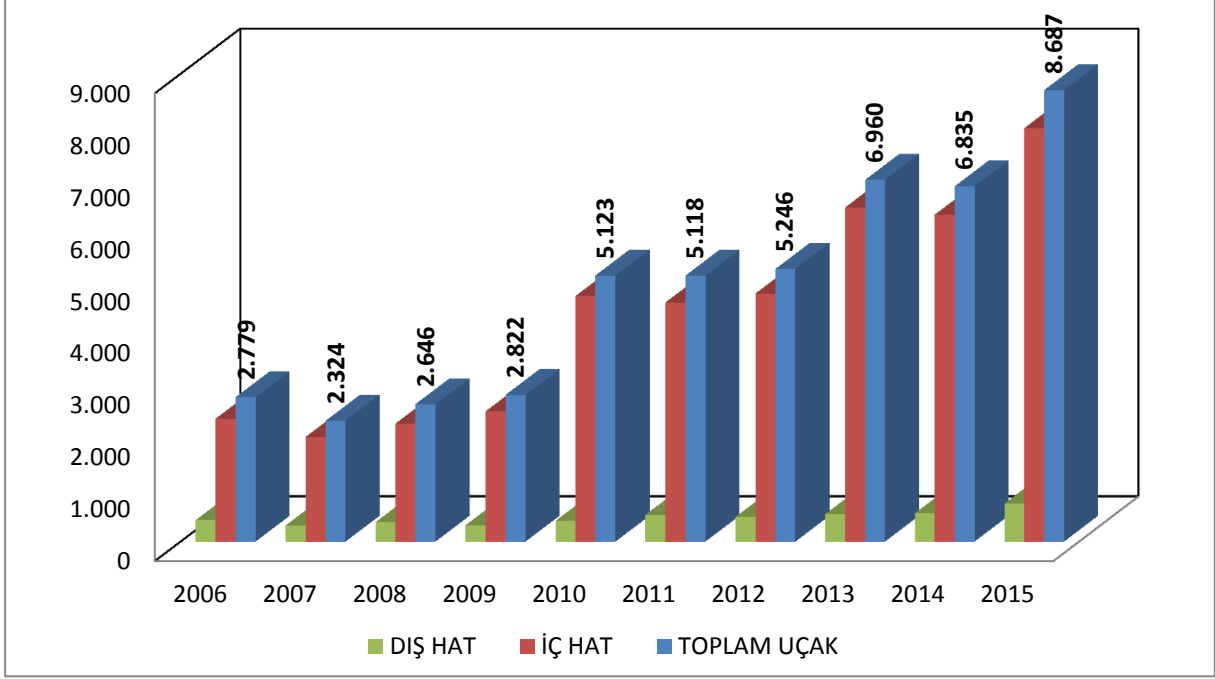

**Kaynak:** Devlet Hava Meydanları İşletmesi

Konya Havalimanı, 2015 yılsonu istatistiklerine göre; Türkiye'deki sivil hava ulaşımına açık 55 Havalimanı arasında, 1.069.643 yolcu ve 8.727 uçak trafiği ile (iç-dış hat toplamı) 17. sırada bulunmaktadır.

Konya Havalimanı'na, 2012-2015 yılları arasındaki "Dış Hat Yolcuları" açısından bakıldığında yoğunluğu Hollanda, Danimarka, İran, İsveç, Almanya ve Amerika Birleşik Devletleri'nin oluşturduğu görülmektedir.

2015 yılında ülkemizde yaşanan terör hadiselerinden kaynaklanan olumsuz durum, uluslararası yolcu trafiğini de etkilemiştir. Konya da bu durumdan olumsuz olarak etkilenmiştir. 2014 yılında dış hatlardan Konya'ya gelen yolcu sayısı 45.839 iken 2015 yılında bu rakam %76,5 oranında azalarak 10.736 kişiyle sınırlı kalmıştır.

### Konya Dış Hat Yolcu Trafiği (2012-2015) (Kişi)

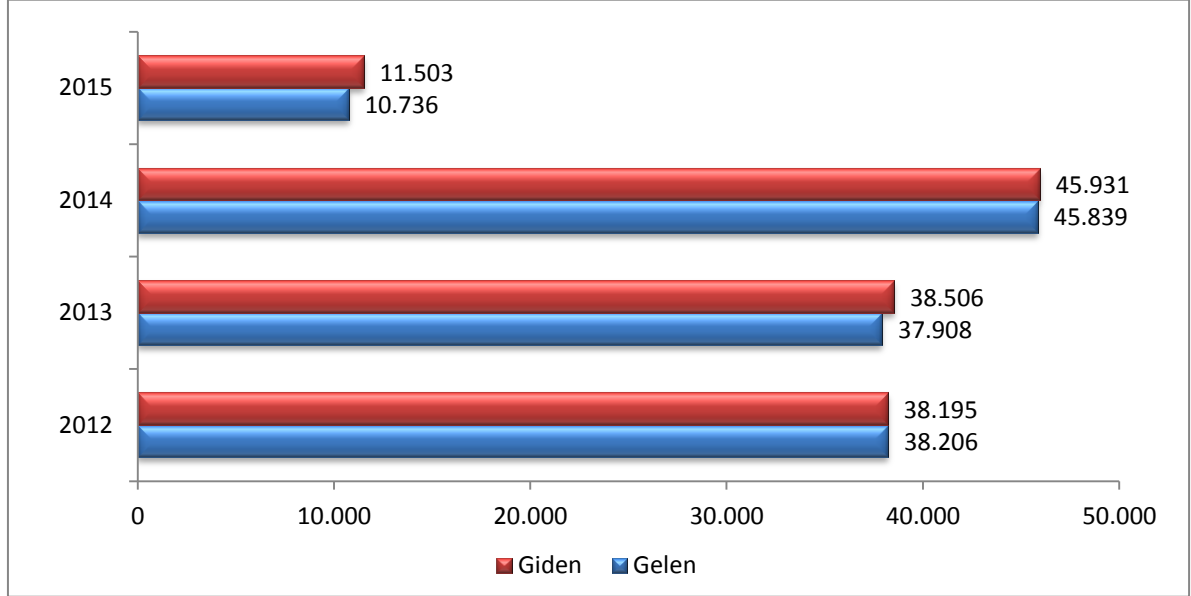

**Kaynak:** Devlet Hava Meydanları İşletmesi

Konya Havalimanı'nda 2011-2014 yıllarında yapılan kargo ve yük taşımacılığına ait bilgiler aşağıdaki grafikte verilmiştir:

### Konya Havalimanı Yük [Kargo+Posta+Bagaj] Trafiği (2011-2015) (Ton)

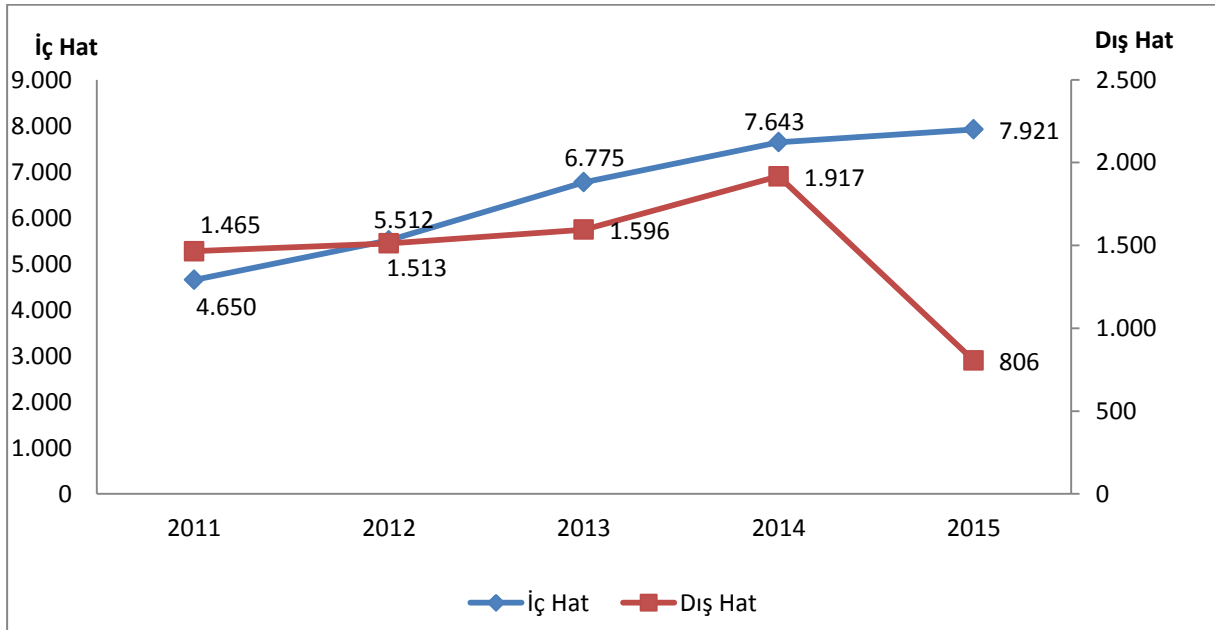

**Kaynak:** Devlet Hava Meydanları İşletmesi

Konya'da kargo terminali olmamasına rağmen, dış hatlarda 2011 yılında 1.465 ton olan yük trafiği, **2015** yılında **806 tona** düşmüştür. Kargo+Posta+Bagaj toplamı olarak nitelendirilen "**Yük Trafiği**" 2011'den 2015'e iç hatlarda ise **%70'lik bir artış** ile **7.921** tona yükselmiştir.

Yıllardır 5 bin 166 metrekare gibi dar bir alanda hizmet veren Konya Hava Limanı Terminal Binasının Konya ekonomisi için yetersiz kalmaya başlaması üzerine 46 milyon lira harcanarak 23 bin 650 metrekareye alana sahip Yeni Terminal Binası yapılmış ve 2014 yılında faaliyete geçmiştir. Apron, 8 uçak park kapasitelidir. Yeni terminal binası ile yılda 1 milyon olan yolcu kapasitesinin 3 milyona çıkması, yurtiçi uçuş güzergâhlarının çeşitlenmesi ve yurtdışı uçuşların başlaması öngörülmektedir.

### Konya Havalimanı Eski-Yeni Terminal Karşılaştırması

Konya Hava Alanı	Eski Terminal	Yeni Terminal
<b>Kapalı Alan</b>	5.166 m <sup>2</sup>	23.650 m <sup>2</sup>
<b>Yolcu Kapasitesi</b>	1.000.000	3.500.000 (Yaklaşık)
<b>Otopark</b>	280 Araç	520 Araç
<b>CHECK-IN Kontuarı</b>	6	13
<b>Bagaj Konveyörü</b>	2	4
<b>EDS Sistemi</b>	Yok	Var
<b>Kafeterya</b>	1 Büfe	1 Kafeterya
<b>Satış Mahali</b>	Yok	2 Adet
<b>Restoran</b>	Yok	Var
<b>VIP</b>	Var	Var
<b>CIP</b>	Yok	Var

*Eski hava terminalinin 1 milyonluk yolcu kapasitesi, yeni terminalle birlikte 3,5 milyona yaklaşmıştır.*

*Otopark yaklaşık iki kat büyümüş, Check-in kontuar adedi de 6'dan 13'e yükselmiştir.*

Kaynak: Devlet Hava Meydanları İşletmesi

## 2. TRAFİK TESCİL İSTATİSTİKLERİ

TÜİK verilerine göre, 2003-2015 yılları arasında trafiğe tescilli araç sayısı, Türkiye genelindeki artış ile aynı doğrultuda Konya'da da yükselmiştir. Türkiye'deki trafiğe tescilli araçlardan %3,3'ü Konya'da yer almaktadır.

### 2003-2015 Türkiye Ve Konya (İlçeler Dahil) Tescilli Araç Sayıları

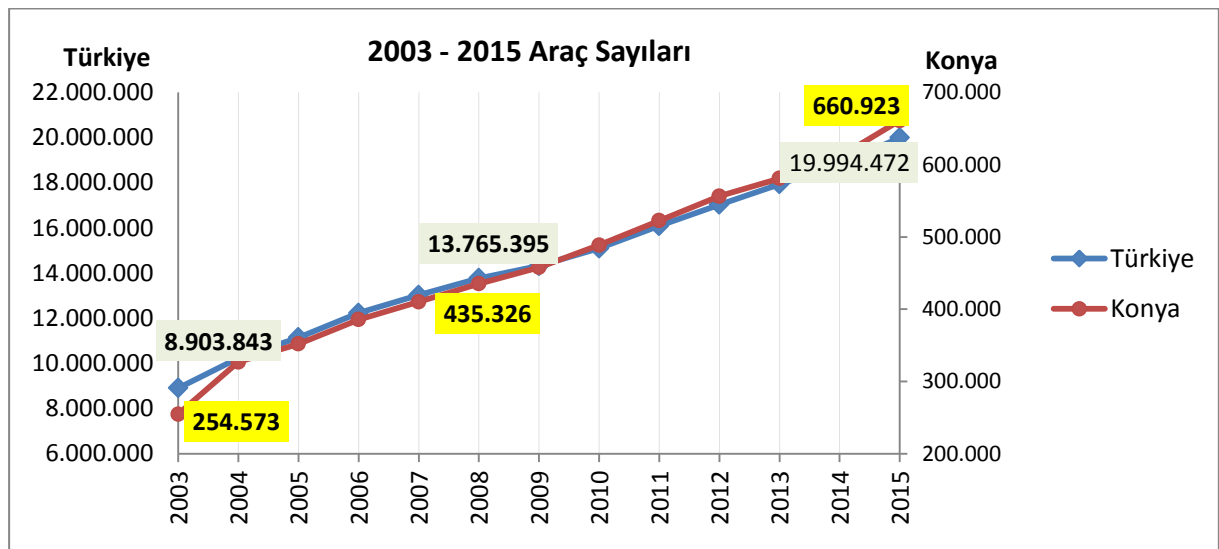

Kaynak: Emniyet Genel Müdürlüğü

Konya'da; Karatay merkezli 1, ilçelerde 7, 1 adet mobil ve 1 adet de traktörler için olmak üzere 10 araç muayene istasyonu hizmet vermektedir

2015 yılı verilerine göre; Konya ilindeki araç muayene istasyonları %95 kapasite ile hizmet vermiştir.

### 2011-2015 Konya İli Araç Muayene Sayıları

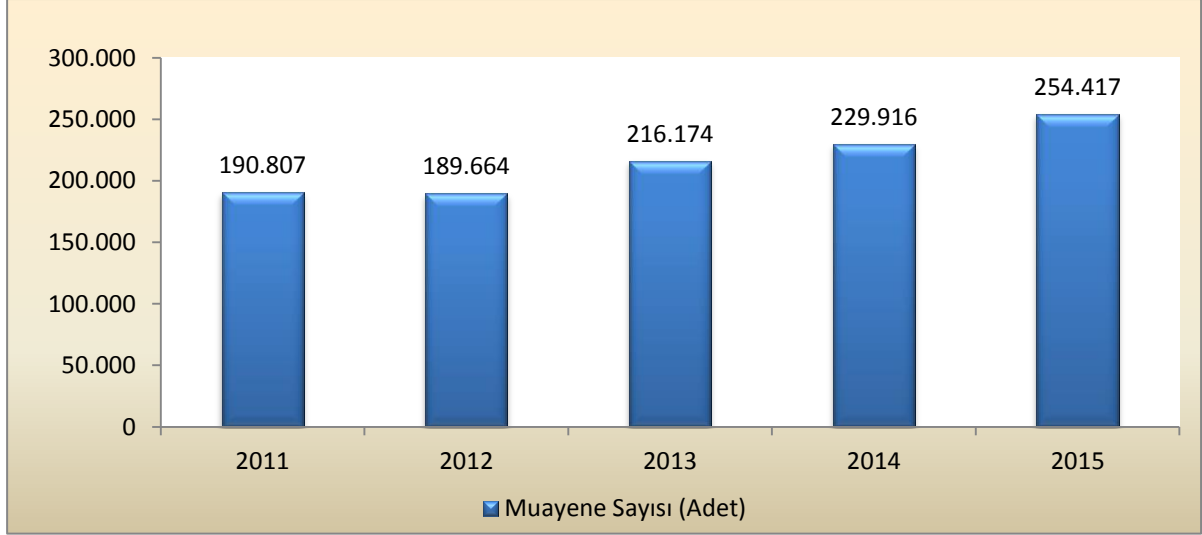

**Kaynak:** Karayolu Düzenleme Müdürlüğü

Konya merkez ve ilçelerindeki araç muayene istasyonlarına 2015-2017 yılları arasında "tahmini muayene sayısı" aşağıdaki tabloda verilmektedir. Tablodan da görüleceği üzere; 2015 yılından itibaren Konya Merkezindeki araç muayene istasyonu yetersiz kalmıştır. Dolayısıyla merkez başta olmak üzere yeni muayene istasyonlarının yapılması, yatırım programına alınması gereklidir.

### Konya 2015-2017 Tahmini Araç Muayene/Kapasite Oranları

İstasyon Kodu	2015 Kapasite (%)	2016 Kapasite (%)	2017 Kapasite (%)
Konya Merkez	111	118	125
Akşehir	49	52	55
Beyşehir	36	38	40
Çumra	55	59	62
Ereğli	51	54	57
Ilgın	46	49	52
Karapınar	29	31	33
Seydişehir	32	33	35
<b>Genel</b>	<b>63</b>	<b>67</b>	<b>71</b>

**Kaynak:** Karayolu Genel Müdürlüğü

Türkiye'de her üç kişiden birisinin sürücü belgesi bulunmaktadır. Konya'da sürücü belgesi sayısı 2014 yılına göre %52,6 artarak 800.280 adet olmuştur.

## Yıllara Göre Konya İl Merkezi Sürücü Belgesi Sayıları

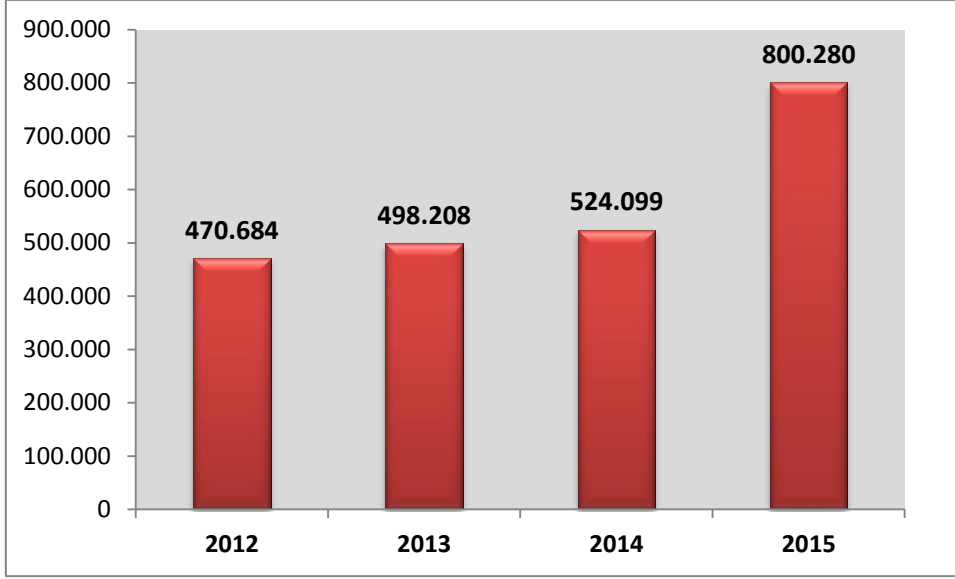

**Kaynak:** Emniyet Genel Müdürlüğü

Konya, il geneli ölümlü ve yaralanmalı trafik kazalarında Türkiye geneline göre;

- Toplam kaza ve yaralanmalı kaza sayısında 5'inci,
- Ölümlü kaza ve yaralı sayısında 4'üncü,
- Ölü sayısında 4'üncü sırada yer almaktadır.

## Ölümlü ve Yaralanmalı Trafik Kazaları (2015)

SN	İLLER	Toplam Kaza	Maddi Has. Kaza	Ölü Sayısı	Yaralı Sayısı
	<b>TOPLAM</b>	<b>135.870</b>	<b>1.946</b>	<b>2.395</b>	<b>223.994</b>
1	İSTANBUL	16.081	32.552	582	22.661
2	ANKARA	12.019	38.479	387	19.382
3	İZMİR	11.356	22.642	341	15.920
4	ANTALYA	7.838	7.902	295	11.936
5	<b>KONYA</b>	<b>7.192</b>	<b>7.450</b>	<b>307</b>	<b>12.023</b>
6	BURSA	6.172	11.269	204	9.760
7	MERSİN	6.024	4.841	218	9.029
8	ADANA	5.437	6.495	226	8.298
9	MANİSA	4.588	2.754	228	7.221
10	GAZİANTEP	4.502	3.880	232	7.229

**Kaynak:** Emniyet Genel Müdürlüğü

Konya il geneli trafik kazaları 2014 ve 2015 yıllarına göre karşılaştırıldığında;

- Ölümlü ve yaralanmalı kazada %11 artış,
- Hasarlı trafik kazasında %13 artış kaydedilmiştir.

### Konya İl Geneli Kaza sayısı ve Ölüm Oranı

Yıllar	Ölümlü ve Yaralanmalı Kaza Sayısı	Hasarlı Trafik Kazası	Ölüm	Ölüm Oranı
2012	5.463	6.515	131	2,39
2013	5.806	6.341	101	1,73
2014	5.754	6.367	101	1,75
2015	6.384	7.191	102	1,59

Kaynak: Konya Emniyet Müdürlüğü

Konya'da TEDES (Trafik Elektronik Denetleme Sistemi) 2013 yılından itibaren kullanılmaya başlamıştır. TEDES'in trafik kazalarını azaltıcı etkisi aşağıdaki tabloda net bir şekilde görülmektedir.

### TEDES'in Kurulu Bulunduğu Yollardaki Kazalar

	Yıllar	Ölümlü Kaza Sayısı	Ölü Sayısı	Yaralanmalı Kaza Sayısı	Yaralı Sayısı	Toplam Kaza
TEDES KURULMADAN ÖNCE	2010	4	5	401	668	405
	2011	8	11	431	589	439
	2012	7	9	479	601	486
TEDES KURULDUKTAN SONRA	2013	3	3	261	293	264
	2014	2	2	187	211	189
	2015	2	2	161	189	163

Kaynak: Konya Emniyet Müdürlüğü

Konya'da son üç yılda denetimler ciddi oranda artmış, trafik cezaları da geçen yıla göre %13,8 oranında azalmıştır.

### Konya İli Trafik Cezası Dağılımı (Adet)

Yıllar	Toplam Ceza Adedi	Sürücülere Yazılan Ceza Adedi	Plakasına Yazılan Ceza Adedi
2013	<b>167.265</b>	113.183	54.082
2014	<b>167.628</b>	97.062	70.566
2015	<b>144.459</b>	68.564	75.895

Kaynak: Konya Emniyet Müdürlüğü

### 3. HABERLEŞME VE İLETİŞİM TEKNOLOJİLERİ

Konya’da, il merkezinde 5, Beyşehir’de 1 ve Ereğli’de 2 adet olmak üzere toplam **8 adet** özel televizyon kuruluşu hizmet vermektedir.

Konya ve ilçelerinde faaliyette bulunan “Radyo Kanalı” adedi 30’dur. Radyolardan 17’si Konya il merkezinde, diğerleri ise 8 farklı ilçede hizmet göstermektedir. 30 radyodan 29’u yerelde yayın yapmakta, 1’i ise bölgesel olarak yayın hayatına devam etmektedir.

Yerel basın incelendiğinde, Konya ve ilçelerinde faaliyet gösteren gazete adedi 2014 yılında 57 iken 2015 yılında 60’a çıkmıştır. Konya il merkezinde (Karatay, Meram, Selçuklu) 23 farklı gazete kuruluşu hizmet gösterirken, diğer 16 ilçedeki gazete sayısı 37 olarak görülmektedir. Konya’nın 8 ilçesinde toplamda 32 gazetenin ise günlük basımı bulunmamaktadır.

Konya’da toplam 80 adet dergi çıkmaktadır. Karatay’da 13, Meram’da 19, Selçuklu’da 44 dergi çıkarılır iken Akşehir, Doğanhisar, Akkise ve Ereğli ilçelerinde de 1’er dergi çıkmaktadır.

2012 yılında Konya’da 306 bin olan sabit telefon kullanıcısı, 2015 yılı sonunda 76 bin azalarak 230 bine inmiştir.

#### Türkiye ve Konya Elektronik Haberleşme Verileri (2012-2015)

Bilgi Teknolojileri Ve İletişim Kurumu		2012		2013		2014		2015	
		Abone Sayısı / Fiber Uzunluğu	Türkiye Oranı	Abone Sayısı / Fiber Uzunluğu	Türkiye Oranı	Abone Sayısı / Fiber Uzunluğu	Türkiye Oranı	Abone Sayısı / Fiber Uzunluğu	Türkiye Oranı
Sabit Telefon Erişim Hat Sayısı	Türkiye	13.859.672	100,0	13.551.705	100,0	12.528.865	100,0	11.493.057	100,0
	Konya	306.172	2,2	280.115	2,1	252.112	2,0	230.067	2,0
Mobil Telefon Abone Sayısı	Türkiye	67.680.547	100,0	69.661.108	100,0	71.888.416	100,0	73.639.261	100,0
	Konya	1.666.201	2,5	1.710.591	2,5	1.743.869	2,4	1.764.066	2,3
Genişbant İnternet Abone Sayısı	Türkiye	27.589.309	100,0	32.566.534	100,0	41.227.022	100,0	48.572.148	100,0
	Konya	593.908	2,2	729.062	2,2	942.649	2,3	1.121.637	2,3
Fiber-Optik Kablo Uzunluğu-km	Türkiye	210.287	100,0	227.413	100,0	244.847	100,0	268.119	100,0
	Konya	5.768	2,7	6.004	2,6	5.989	2,4	6.853	2,5

**Kaynak:** Bilgi Teknolojileri Ve İletişim Kurumu

**Not:** İlk üç maddede veri olarak “Abone Sayısı” kullanılmış, son maddede ise “fiber uzunluğu” baz alınmıştır.

İletişim teknolojilerindeki gelişmelerle aynı oranda ilerleme gösteren “Mobil Telefon” aboneliği, 2012-2015 yılları arasında Türkiye genelinde yaklaşık 6 milyon artış göstermiş, bu artış Konya’da ise 98 bin olarak gerçekleşmiştir. Genişbant internet aboneliğinde ise 2012 yılında Konya’da 593.908 olan rakam, 2015 sonunda yaklaşık iki kat artarak 1.121.637’ye ulaşmıştır.



7



**KONYA'NIN**  
PROJELERİ



## KTO MESLEKİ EĞİTİM MERKEZİ

1

- KTO MEM,
- 2015 Ocak ayında çalışmaları başlamış,
  - Proje tamamlanma süresi 24 ay,
  - Sanayi sektöründe 8, Hizmetler sektöründe 6 dalda eğitim,
  - MEVKA'nın güdümlü projeleri arasında.



2

## KONYA METROSU

- Konya Büyükşehir Belediyesinin Konya Ulaşım Ana Planı, Ağustos 2014'te Bakanlık tarafından onaylanmıştır. Konya Metrosu, iki ana hat üzerine kurulacak:
1. Kampüs Hattı: Kampüs-Yeni YHT Gar-Gar-Meram
  2. Ring Hattı: NEÜ-Yeni YHT Gar-Meram
- 44,6 km'lik ana hatta entegre toplamda 177,5 km'lik metro ağı.

## KONYA ÇEVRE DEMİRYOLU PROJESİ

3

Projeyle, uzun dönemde yük hatlarının Konya yerleşim yeri dışında başka bir güzergahta işletmeye alınması ve bu hattında Kayacık Lojistik Köyü ile irtibatlı olması amacıyla Konya Çevre Demiryolu Projesi planlanmıştır.

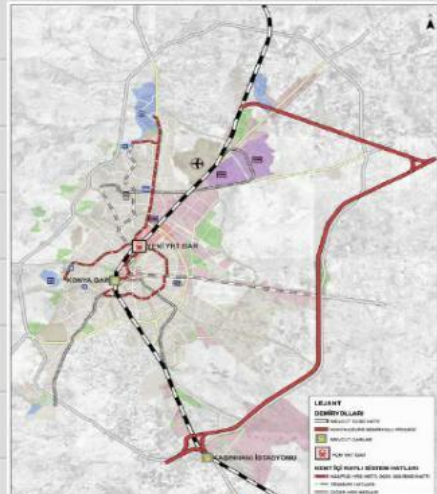



4

### BUĞDAY PAZARI GAR PROJESİ

Konya Eski Buğday Pazarı Mevkiinde Konya Büyükşehir Belediyesi tarafından metro ile entegre YHT Garı planlanmıştır.

- 75.000 m<sup>2</sup> toplam alan (29.500 m<sup>2</sup> bina),
- Proje bedeli: 30 Milyon TL,
- Garda toplam 7 hat, 3 platform, 117 araçlık oopark ve birçok sosyal tesis bulunacaktır.

### KARATAY BÖLGE HASTANESİ

5

Kamu-Özel ortaklığıyla Konya Karatay Entegre Sağlık Kampüsü, 420 yataklı Bölge hastanesi ve 418 yataklı Kadın doğum ve çocuk hastanesi olmak üzere toplamda 838 yatak kapasitesine sahip olacak.

- Toplam alan: 802.186 m<sup>2</sup>
- 616.000 m<sup>2</sup>'lik alantapu işlemleri tamamlanarak üst kullanım hakkı yüklenici firmaya 28 yıllığına tahsis edilmiş,
- İnşaat alanında şantiye kurulmuş ve temel kazı çalışmalarına başlanmıştır.



8



RAKAMLARLA  
KONYA  
TİCARET  
ODASI



1882 yılında kurulan Konya Ticaret Odası, Anadolu'nun ilk ticaret odasıdır. Bugün **18.000** faal üyesi ile Türkiye'nin en büyük 6. Odası olan Konya Ticaret Odası, kuruluşundan itibaren edindiği misyon ile Konya ekonomisine yön veren çalışmalarına devam etmektedir. Odamız, **134 yıllık** köklü geçmişle, şehrin sorunlarına çözüm bulmak, şehrin imaj ve itibarını yüceltmek için kendine yeni misyonlar belirlemektedir.

## 1. KAYIT YAPTIRAN, SİLDİREN VE FAAL ÜYE SAYILARI

2006-2015 yılları arasında Konya Ticaret Odası'na kayıt yaptıran ve kaydı silinen firma verileri incelendiğinde; 2008 yılında Türkiye'de de hissedilen **küresel krizin etkileri** kendisini göstermekte ve 2007'de 622 olan kayıt sildiren firma sayısı, 2008'de %298'lik bir artışla 2.481 gibi oldukça yüksek bir rakama ulaşmaktadır. İlerleyen yıllarda kayıt silinen firma rakamları yıllık ortalama 900-1.100 aralığında seyretmektedir.

Kayıt yaptıran firma sayısına bakıldığında; 2006-2009 yılları arasında 650'li rakamlar ortalaması var iken, 2010'dan itibaren bir yükselişe geçildiği görülmüş ve 2014 yılında (2008 krizindeki açılan 636 firmaya oranla,) yaklaşık **4 kat artışla 2.267** firma kayıt yaptırmıştır.

**Kayıt Yaptıran/Sildiren Firma Sayısı (2006-2015)**

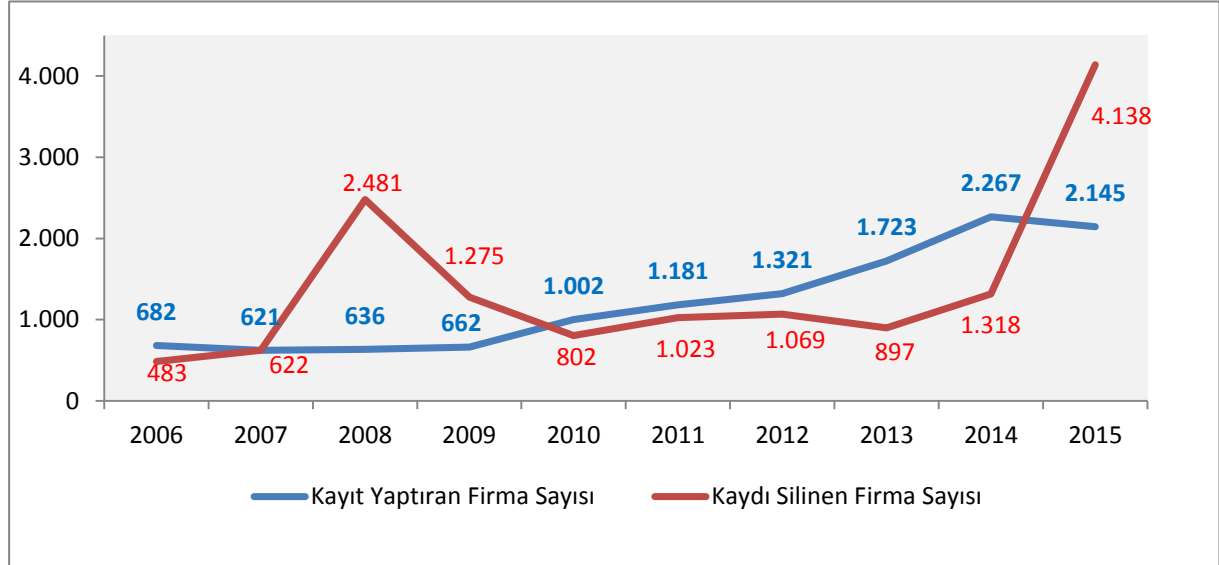

2014 ve 2015 yıllarında **Türk Ticaret Kanunu'nun geçici 7. maddesi gereği münfesiş duruma düşmüş olan tüzel kişilikler ile 6552 sayılı Af Yasası gereği Vergi Dairesi kapanmış olan şahıs firmalarının silinmesi** maddelerine istinaden, üyeler içerisinden toplu bir terkin işlemi gerçekleştirilmiştir.

### Türlerine Göre Kayıt Yaptıran/Sildiren Firma Sayıları (2006-2015)

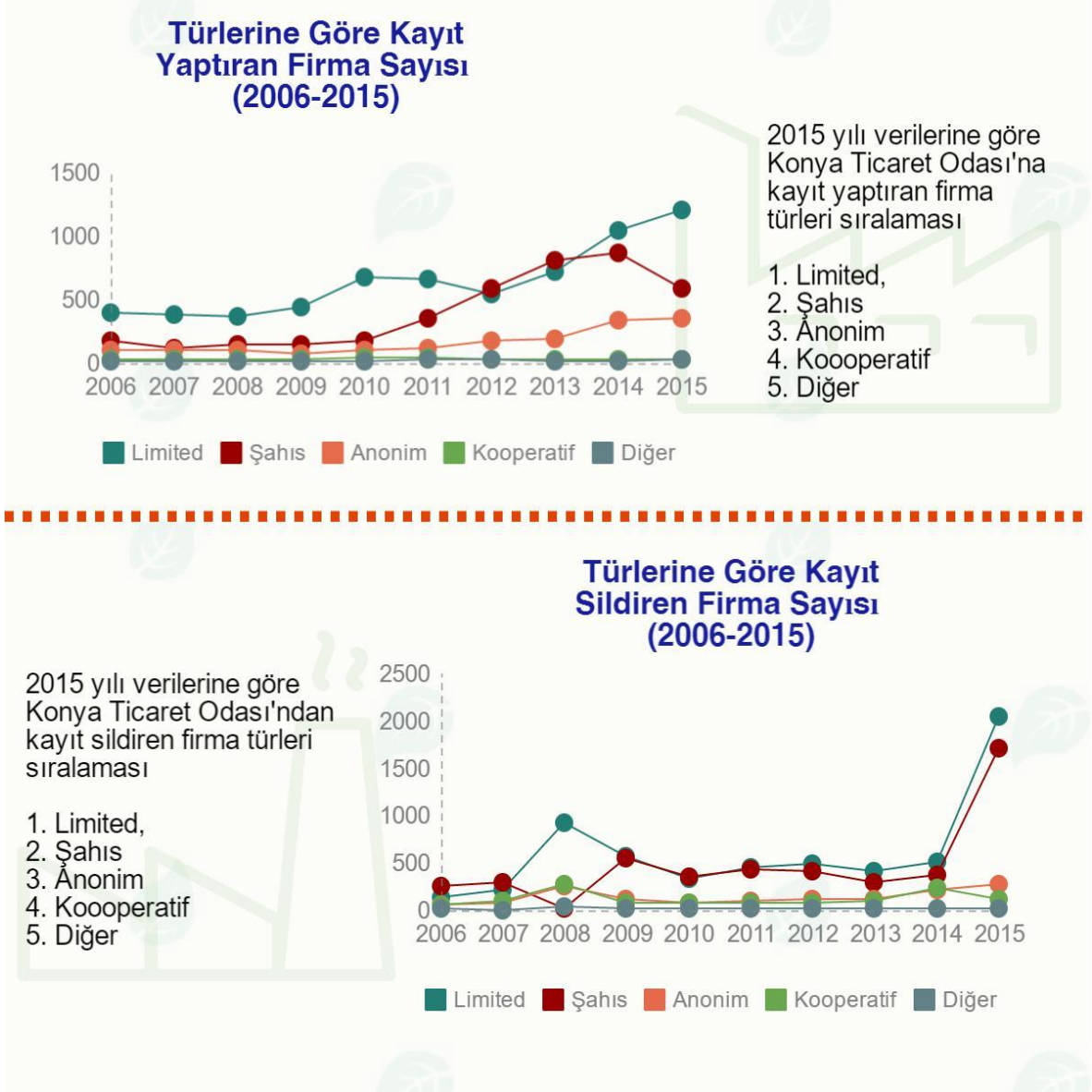

Oda Sicil verileri ile “KTO Faal Üye Sayısı”na bakıldığında; 2006 yılında **13.553** olan faal üye sayısının, **%35** artarak **2015 sonu** itibarıyla **18.360**'a yükseldiği görülmektedir. Faal üye sayısı, 10 yıllık dönemde 2009 ve 2013 yıllarında azalmış, diğer yıllarda sürekli bir artış göstermiştir.

### Konya Ticaret Odası Faal Üye Sayısı (2006-2015)

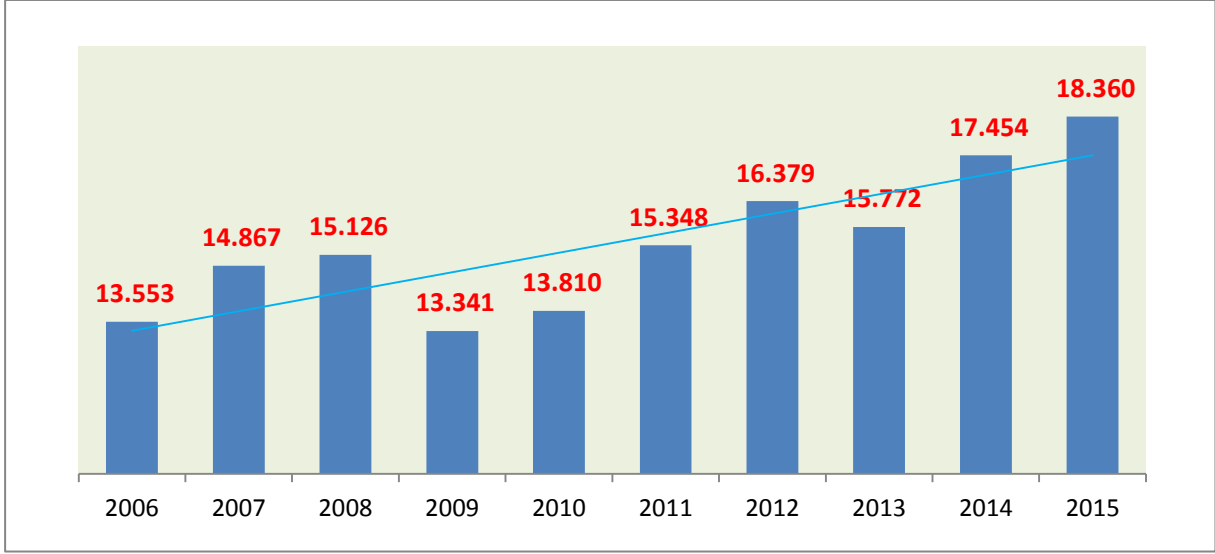

## 2. KTO BELGELENDİRME HİZMETLERİ

İç Ticaret biriminin faaliyetlerinin yaklaşık **%84'ünü** K Belgesi ve K Belgesi taşıt kartı işlemleri oluşturmaktadır. 2015 yılında İç Ticaret Birimi tarafından verilen 15.854 belgenin 10.010'u (%63) K belgesi taşıt kartıdır. 2014 yılında verilen 8.394 adet belgenin ise 5.148'i (%61) K belgesi taşıt kartıdır. 2014 yılında (2013 yılına kıyasla) "**K Belgeleri**" kalemindeki azalmanın sebebi, kanun gereği K belgelerinin Odalar tarafından (ilk 4 ay) verilememesi olmuştur.

### İç Ticaret Faaliyetleri (2013-2015)

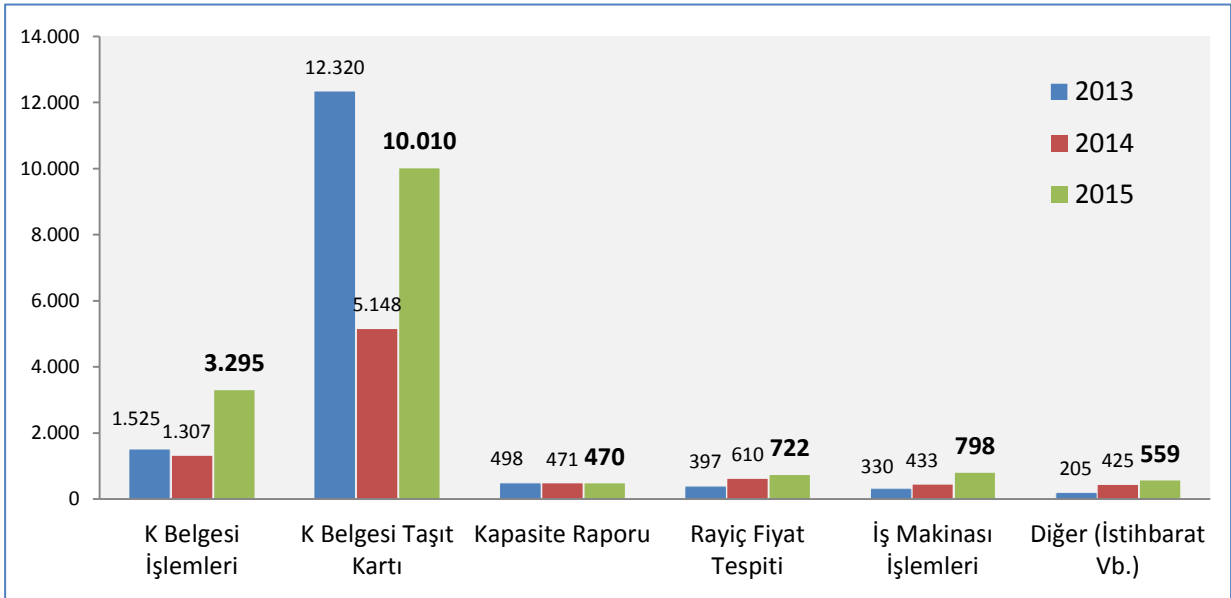

K Belgesi dışındaki diğer iç ticaret faaliyetlerine bakıldığında, her bir işlemin ortalama %3-5 aralığında pay aldığı görülmektedir.

“Dolaşım Belgeleri” ve “İhracat Belge Tasdiki” işlemleri %29'luk paylar ile 2015 yılında Dış Ticaret birimi tarafından en fazla gerçekleştirilen faaliyetler olmuşlardır. Bu iki işlemi “Sayısal Takograf Kartı” verilmesi (%23) takip etmiştir.

#### Dış Ticaret Belgeleri (2013-2015)

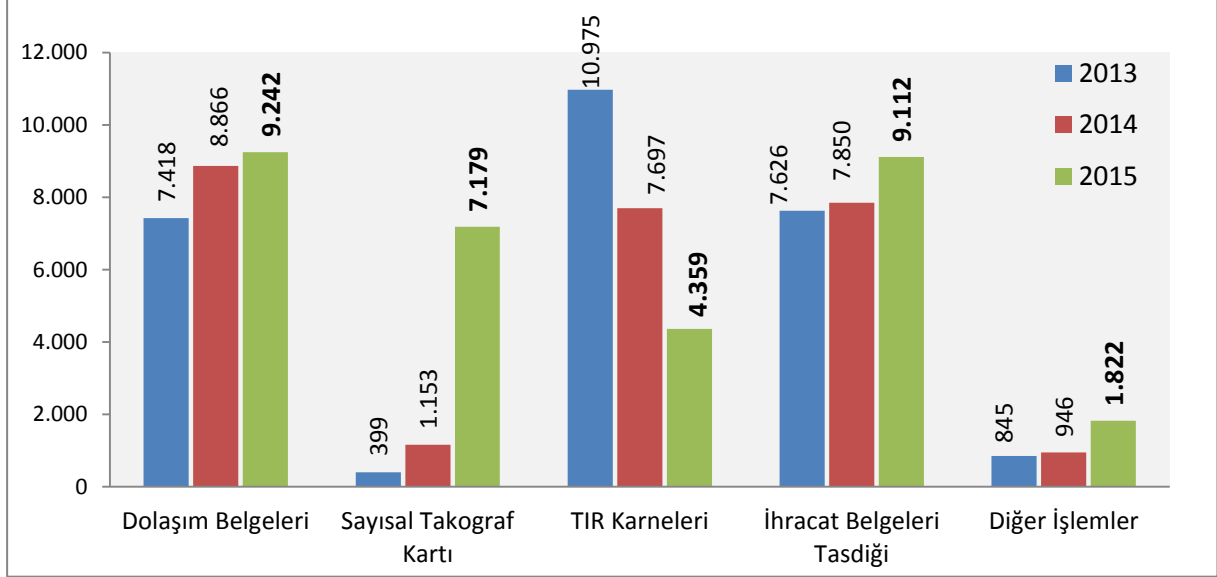

**TIR Karnesi** verme işlemi, 2013 ve 2014 yıllarında sırasıyla %40 ve %29'luk paylar ile üst sıralarda iken, gümrük geçişinde birçok firmanın Tır karnesi yerine **T1 Belgesi** kullanması nedeniyle (teminat ödeyerek internette elde edilebilen bir belge) 2015 yılı da dâhil olmak üzere azalma sürecine girmiştir.

“Belge Hizmetleri”, Oda sicil servisi faaliyetlerinin %56'sını oluşturmaktadır. 2014 yılına kıyasla oransal olarak en fazla artış ise “Yazışmalar” kaleminde olmuştur.

#### Oda Sicil Faaliyetleri (2013-2015)

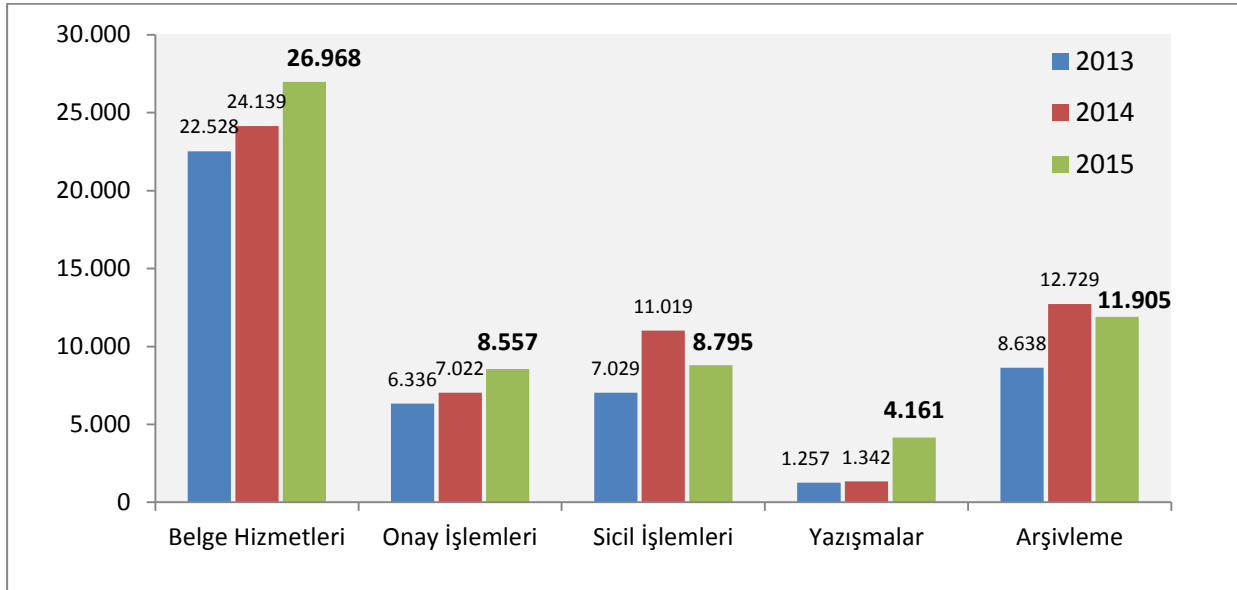

Ticaret sicil işlemleri içerisinde “Arşivleme”, 2013 ve 2014 yıllarında olduğu gibi 2015’de de ana hizmet kalemini oluşturmuştur. 2015 yılında ticaret sicil birimi tarafından yapılan yaklaşık her iki işlemin birisi arşivleme olmuştur.

#### Ticaret Sicil Faaliyetleri (2013-2015)

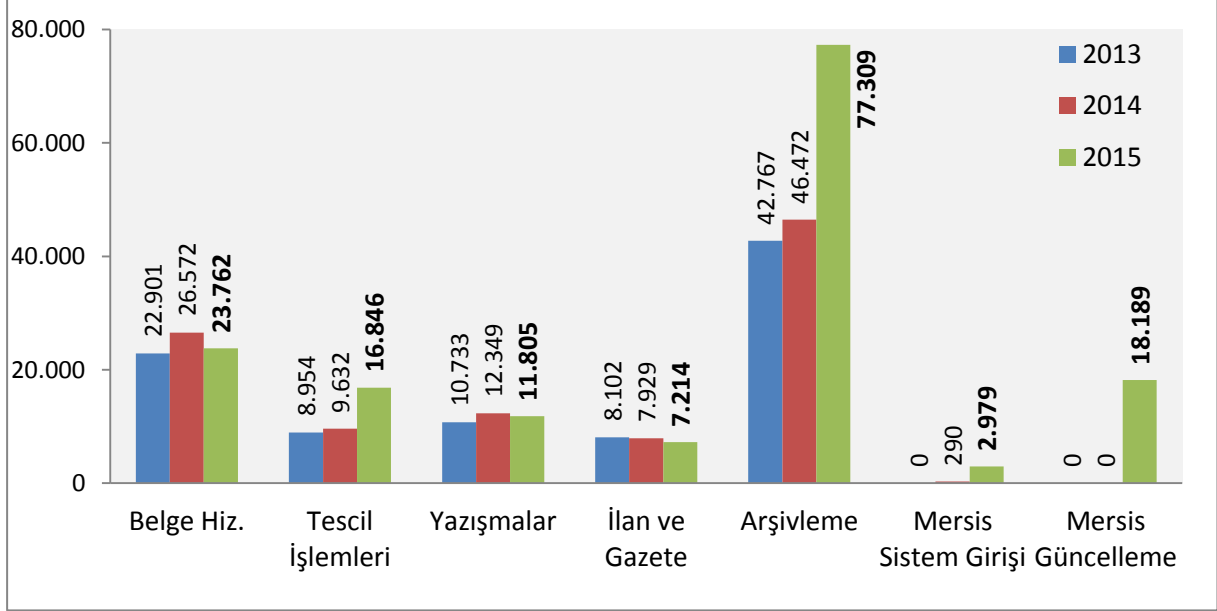

2013 yılında aktif olmayan “Mersis Dosya Aktarımı” 2014’de uygulanmaya başlanmış, 2015 sonunda 10 kat artışla 2.979 rakamına ulaşmıştır. Bununla birlikte “Mersis Güncelleme” faaliyeti 2015 yılında başlayan yeni bir işlemdir.

Oda gelirlerindeki dağılım incelendiğinde “Faaliyet Gelirleri” son 4 yıl boyunca artışını sürdürmüş, 2012 yılında yüzde 71 olan oran, 2015 yılsonu itibarıyla **yüzde 90’a** yükselmiştir.

#### Gelirlerin Dağılımında Faaliyetlerin Oranı (2011-2015)

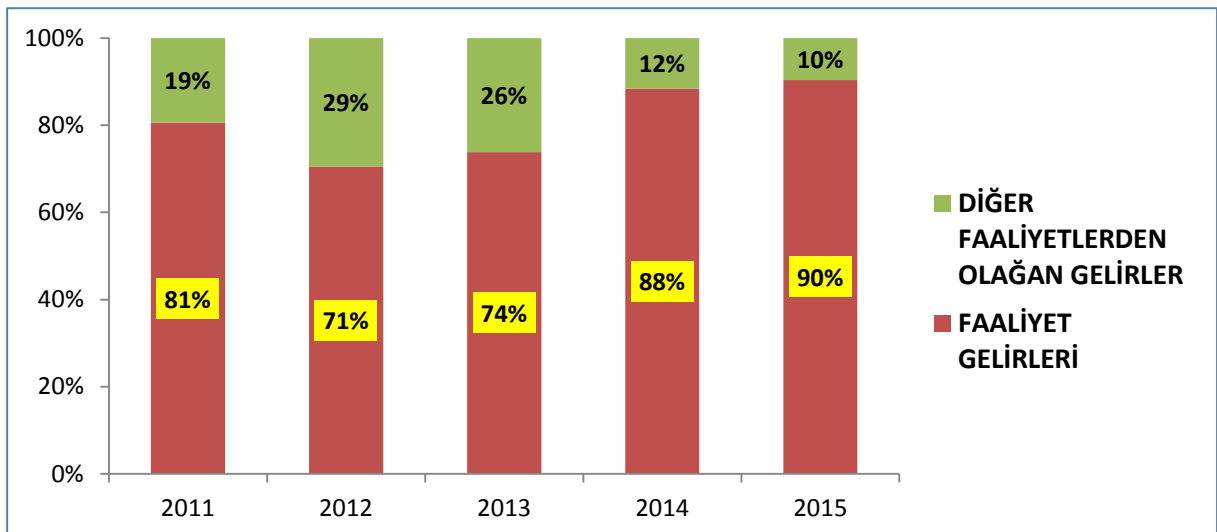

2015 yılında Basın ve Halkla İlişkiler Servisi faaliyetleri, grafikten de görüleceği üzere her bir kalem için artış göstermiştir. Toplam faaliyet adedinde 2014'den 2015'e %42'lik bir artış yaşanırken, en yüksek artış %100'ün üzerinde artan "Konuşma Metinleri"nde olmuştur.

#### Basın ve Halkla İlişkiler Servisi Faaliyetleri (2013- 2015)

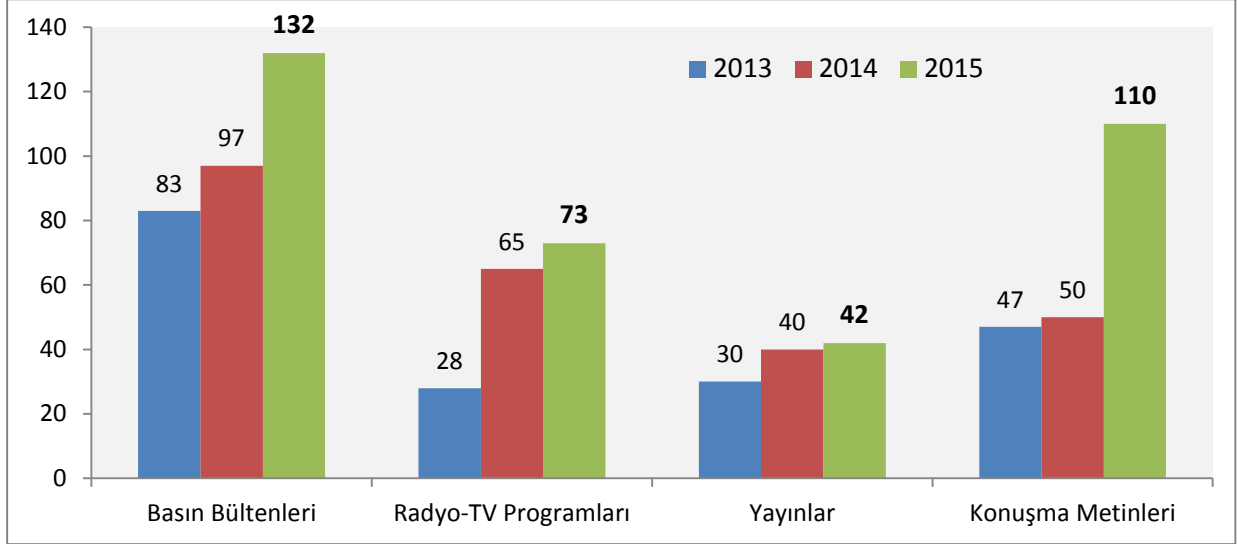

9



KTO-KARATAY  
ÜNİVERSİTESİ



## 1. KTO KARATAY ÜNİVERSİTESİ HAKKINDA

İsmi, Selçuklular tarafından 1251 yılında kurulan ilk Vakıf Yükseköğretim Kurumu niteliğinde olan **Karatay Medresesi**'nden alan KTO Karatay Üniversitesi, Konya Ticaret Odası tarafından 2009 yılında kurulmuş ve 2010-2011 döneminde eğitime başlamış ve 2014 yılında ilk mezunlarını vermiştir. 2015-2016 döneminde üniversitemizin 595 öğrencisi diplomalarını aldı. KTO Karatay Üniversitesi, 261 tam zamanlı, 75 yarı zamanlı akademisyen kadrosuna sahiptir. Şu an itibari ile toplam öğrenci sayısı ise yaklaşık 4.007'dir.



Konya'nın tarihi birikimini, bilimini, sanayi ve ticaretini aynı çatı altında buluşturan KTO Karatay Üniversitesi'nin hedefi öncelikle bölgesinde sanayi ve ticaret kesiminin sorunlarını çözmeye yönelik eğitim ve araştırmalar yapmak, nitelikli ve kolay iş bulan mezunlar vermek, daha sonra da ulusal ve uluslararası çapta ön plana çıkan bir üniversite olmaktır.

Konya Ticaret Odası'nın sosyal sorumluluk anlayışının bir gereği olarak hayata geçirdiği KTO Karatay Üniversitesi, öğrenci, öğretim üyesi, tüccar ve sanayiciyi hatta tüm halkı buluşturarak uygulamaya yönelik bu iş birliğini en üst seviyeye çıkaracak teknolojik üretim merkezi görevini üstlenerek Konya ve bölgemizin önemli bir ihtiyacını karşılamaktadır.

"Medeniyette Devamlılık" vurgusuyla kısa sürede Türk yükseköğretim sisteminde kendine ayrı bir yer edinen KTO Karatay Üniversitesi akademik olanakları ve başarılarıyla adından söz ettirmektedir. Sadece altı yıl önce kurulmuş olmasına rağmen 2015 LYS sonuçlarına ilk 100'den öğrenci alabilen ender üniversiteler arasına giren KTO Karatay Üniversitesi, %96 oranında doluluğa ulaşarak bir başka başarıya da imza atmıştır.

**Yüksek Burs İmkânları;**

- İlk 10.000 başarı sıralaması olan öğrencilere Akademik yıl boyunca 8 ay olmak üzere üniversiteye giriş yüksek bursları aşağıdadır.
- Kazanılan burslar normal eğitim süresince devam ediyor ve başarısız olunması halinde de kesilmiyor.

1 – 100 arası derece yapan öğrencilere aylık; 3.000 TL

101 – 1000 arası derece yapan öğrencilere 2.500 TL

1001 – 2500 arası derece yapan öğrencilere aylık 2.000 TL

2501 – 5000 arası derece yapan öğrencilere aylık 1.500 TL

5001 – 10.000 arası derece yapan öğrencilere aylık 1.000 TL

Yukarıdaki bursların yansıra; Tercih bursu, Ticaret odası destek bursu, Kardeş bursu, Üstün başarı bursu, Sporcu Bursu, Şehit – Gazi Bursu, Dil Okulu bursu, Barınma Bursu, Mezun Bursu, Asistan öğrenci bursu, yurtdışı yaz ve kış okulu bursu, yurtdışı yüksek lisans burs, barınma bursu da verilmektedir.

**Çift Anadal Programları (ÇAP);** KTO Karatay Üniversitesi, Makine Mühendisliğinden Uluslararası Ticarete, Sosyolojiden Çocuk Gelişimine, Mimarlıktan Odyolojiye kadar birçok bölümde çift anadal yapma imkanı sunmaktadır.

**Konforlu ve Rahat Öğrenci Konukevleri;**

Konukevleri üniversitemizin yanında kampüse yürüme mesafesindedir. 1+1 ve 2+1 stüdyo dairelerden oluşan kız ve erkek konukevlerimiz tek, çift, dört kişilik oda alternatifleri sunmaktadır.

**Yedi Dilde Eğitim İmkânı;** İngilizcenin yansıra ÇİNCE, JAPONCA, FRANSIZCA, ARAPÇA, RUSÇA VE ALMANCA seçmeli ders olarak eğitim verilmektedir.

**Kariyer ve Gelişim Ofisi;** KTO Karatay Üniversitesi öğrenci ve mezunlarına “Kariyer ve Gelişim Ofisi “ ile profesyonel iş yaşamlarına destek olacak fırsatlar oluşturmaktadır. Kariyer ve Gelişim ofisinin iş dünyasıyla geliştirdiği iş birlikleri ile üniversite öğrencileri akademik programlarının uygunluğuna bağlı olarak, eğitimlerini sürdürürken iş birliği olan firmalarla kısmi zamanlı olarak çalışma veya staj yapma imkânına da sahip oluyorlar.

**İngilizce Hazırlık Koordinatörlüğü;** İngilizce hazırlık, haftalık 27 saat yoğun İngilizce eğitiminin verildiği, lisans öncesi 1 yıllık eğitim öğretim programıdır.



## 2. AKADEMİK YAPI

2010 yılında 3 fakülte ve 6 bölüm ile eğitim-öğretime başlayan KTO Karatay Üniversite'nde, bugün 3 enstitü, 6 fakülte, 1 yüksekokul ve 2 meslek yüksekokulunda toplam 4 ön lisans, 31 lisans, 16 yüksek lisans ve 2 doktora programı bulunmaktadır.

### Akademik Birimler

AKADEMİK BİRİM	BÖLÜM	ÖĞRENCİ SAYISI
HUKUK FAKÜLTESİ	Hukuk	757
İŞLETME VE YÖNETİM BİLİMLERİ FAKÜLTESİ	İşletme	202
	Uluslararası Ticaret	365
	Sigortacılık ve Sosyal Güvenlik	71
	Enerji Yönetimi	49
	Lojistik Yönetimi	-
	İslam Ekonomisi ve Finans	-
TIP FAKÜLTESİ	Tıp	71
GÜZEL SANATLAR VE TASARIM FAKÜLTESİ	Mimarlık	178
	İç Mimarlık	151
	Grafik Tasarım	77
	Geleneksel Türk Sanatları	27
	Resim	-

<b>MÜHENDİSLİK FAKÜLTESİ</b>	Bilgisayar Mühendisliği	155
	Elektrik- Elektronik Mühendisliği	203
	Mekatronik Mühendisliği	168
	Makine Mühendisliği	181
	İnşaat Mühendisliği	228
	Malzeme Bilimi ve Nano Teknoloji Mühendisliği	34
	Endüstri Mühendisliği	-
<b>SOSYAL VE BEŞERİ BİLİMLER FAKÜLTESİ</b>	Sosyal Hizmet	234
	Psikoloji	-
	Mütercim Tercümanlık (Arapça)	-
	Tarih	-
	Sosyoloji	-
<b>SAĞLIK BİLİMLERİ YÜKSEKOKULU</b>	Hemşirelik	61
	Çocuk Gelişimi (4 Yıllık)	59
	Odyoloji	65
	Fizyoterapi ve Rehabilitasyon	-
	Beslenme ve Diyetetik	-
	Ebelik	-
<b>ADALET MYO</b>	Adalet	135
<b>SAĞLIK HİZMETLERİ MYO</b>	Fizyoterapi	-
	Diyaliz	-
	Çocuk Bakımı ve Gençlik Hizmetleri	-
<b>FEN BİLİMLERİ ENSTİTÜSÜ</b>	Elektrik-Bilgisayar Mühendisliği Tezli Yüksek Lisans	37
	Elektrik-Bilgisayar Mühendisliği Tezsiz Yüksek Lisans	1
	İnşaat Mühendisliği Tezli Yüksek Lisans	23
	İnşaat Mühendisliği Tezsiz Yüksek Lisans	39
	İnşaat Mühendisliği Doktora	2
	Mimarlık Tezli Yüksek Lisans	38
	Mimarlık Tezsiz Yüksek Lisans	10
Mimarlık Doktora	5	
<b>SOSYAL BİLİMLER ENSTİTÜSÜ</b>	İşletme Tezli Yüksek Lisans	205
	İşletme Tezsiz Yüksek Lisans	82
	Muhasebe ve Denetim Tezsiz Yüksek Lisans	4
	Özel Hukuk Anabilim Dalı Tezli Yüksek Lisans	42
	Kamu Hukuku Tezli Yüksek Lisans	20
	Uluslararası Ticaret Tezli Yüksek Lisans	-
	İnsan Kaynakları ve Sosyal Güvenlik Tezli Y. Lisans	-
<b>SAĞLIK BİLİMLERİ ENSTİTÜSÜ</b>	Odyoloji Tezli Yüksek Lisans	10
	Çocuk Gelişimi Tezli Yüksek Lisans	-
	Çocuk Gelişimi Tezsiz Yüksek Lisans	-

**Kaynak:** KTO-Karatay Üniversitesi

Milli büyüme ve bilimsel gelişime katkı sağlamayı amaçlayan KTO Karatay Üniversitesi, üreten ve hayata şekil veren mezunlar yetiştirebilmek için Malzeme Bilimi ve Nanoteknoloji Mühendisliği, Odyoloji, Enerji Yönetimi ve Sosyal Hizmetler alanlarında dört yıllık lisans düzeyinde bölümler açarak bu alanlarda söz sahibi olacak bireyler yetiştirmektedir.

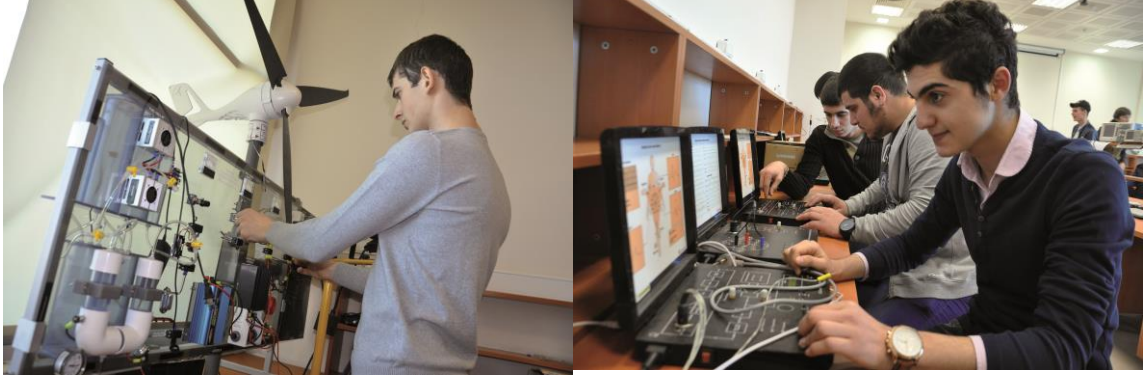

Önümüzdeki dönemde üniversitemizde Konya ticaret ve sanayisinin ihtiyaç duyduğu alanlarda bölümler açılmaya devam edilecektir. Bu kapsamda önümüzdeki yıllarda KTO Karatay Üniversitesi'nde açılması/kurulması planlanan Fakülte/Bölümler şu şekildedir:

- Eğitim Fakültesi
- İslami İlimler Fakültesi
- Sağlık Hizmetleri Meslek Yüksekokulu
  - Optisyenlik İlk ve Acil Yardım
  - Ameliyat Hizmetleri
  - Ağız ve Diş Sağlığı
  - Anestezi
- Güzel Sanatlar ve Tasarım Fakültesi bünyesinde
  - Endüstri Ürünleri Tasarımı
- Sosyal ve Beşeri Bilimler Fakültesi bünyesinde
  - İletişim Tasarımı ve Yönetimi
  - Halkla İlişkiler ve Reklamcılık
- Sağlık Bilimleri Yüksekokulu bünyesinde
  - Dil ve Konuşma Terapisi
  - Acil Yardım ve Afet Yönetimi
- Mühendislik Fakültesi bünyesinde
  - Pilotaj
  - Biyomedikal Mühendisliği

**14 Yeni Bölüm;** İslam Ekonomisi ve Finans, Tarih, Psikoloji, Sosyoloji, Beslenme ve Diyetetik, Ebelik (4 yıllık) Mütercim Tercümanlık (Arapça), Fizyoterapi ve Rehabilitasyon (4 yıllık), Fizyoterapi (2 yıllık), Diyaliz (2 Yıllık), Çocuk Bakımı ve Gençlik Hizmetleri, Lojistik Yönetimi, Resim, Endüstri Mühendisliği.

### 3. İŞ DÜNYASI – KTO KARATAY ÜNİVERSİTESİ İŞBİRLİĞİ

KTO Karatay Üniversitesi, Konya Ticaret Odası'nın üniversitesidir. Bu nedenle öğrencilerimiz sanayi ve ticaret dünyası ile iç içe eğitim görmektedirler. Öğrenim süresi boyunca stajlarını tamamlayan öğrencilerimiz, sektörde aranan özelliklere sahip bireyler olarak eğitimlerini tamamlamaktadırlar.

Üniversite bünyesinde kurulan Kariyer Merkezi ile tüm öğrencilerine 20.000'den fazla üyesi olan Konya Ticaret Odası üyesi iş yerlerinde staj imkanı sunulmaktadır. Öğrencileri iş dünyasına yaklaştıran staj olanakları ile yetinmeyen KTO Karatay Üniversitesi her bir öğrenciye sektörel danışmanlar atayarak mezun olmadan önce onların iş dünyasını tanınmasına ve alanının gerekliliklerini önceden bilmesine olanak sağlamaktadır.

### 4. CERN-ALICE'TE BİLİM ÜRETEK TEK TÜRK ÜNİVERSİTESİ

Maddenin yapıtaşlarının incelendiği ve dünyanın en büyük deneylerinden biri olan CERN-Alice Deneyi sürecine Türkiye'den üniversite düzeyinde tek üye olan KTO Karatay Üniversitesi hassas hesaplama ve analiz konularında deney sürecine önemli katkı sağlamaktadır. KTO Karatay Üniversitesi'ne mensup bilim insanları dünya çapında saygın bir kariyere sahip bilim insanları ile evrenin temel yapıtaşlarını araştırarak KTO Karatay Üniversitesi'nin bilim üreten üniversite niteliğine uluslararası boyutta katkı sağlıyor.



### 5. SEKTÖR DANIŞMANLIĞI

Sektör Danışmanlığı "iş arayan değil, işte aranan mezunlar yetiştirme" ilkesini hayata geçirme amacıyla hazırlanan bir projedir. "Sektör Danışmanlığı" projesi ile birinci sınıfa başlayan her öğrenciye, öğrenim görmekte olduğu alanla ilişkili, KTO üyesi bir sektör danışmanı belirlenir. Sektör danışmanlığının temel amacı, mezun olduğunda iş kuracağı, çalışacağı sektörle ilgili temel verilere sahip, çalışacağı kurumun taleplerini karşılayabilecek donanımda, çalışacağı kuruma neler katabileceğini bilen, "işte aranan" mezunlar yetiştirmektir.

Yükseköğretim sisteminin teori odaklı öğretim metoduna eklenen bu sistem sayesinde öğrenciler, derslerde elde ettikleri bilgiyi uygulama alanı bulur ve aynı zamanda kitaplarda yer almayan ve hayati önem taşıyan bilgiyi sektörde öğrenip sektörel beceri de kazanarak iş dünyasının aradığı niteliğe sahip olup iş bulma sürecinde doğru aday seviyesine yükselir.

### **İş Dünyası İçin Önemi**

Sanayi ve ticaret dünyasına yön veren iş adamlarımız sahip oldukları sektörel bilgiyi ve alanlarında uzun yıllar boyunca kazandıkları tecrübeyi, bu konuda öğrenmeye açık, istekli üniversite öğrencilerine aktararak bir anlamda geleneksel yolla çırak ve kalfa yetiştirerek parçası oldukları iş dünyasının ihtiyaç duyduğu nitelikteki personeli kendi eliyle eğitir.

### **% 100 Yerleştirme Başarısı**

Proje kapsamında, sadece bir akademik dönemde, bölümlerinde eğitime başlayan 512 öğrencimizin hepsi kendi alanında uzman bir "sektör danışmanı" ile eşleştirildi.

Proje kapsamında 2015-2016 akademik yılı içerisinde toplam 512 öğrenci eşleştirilmiştir. Bunlar;

- Bilgisayar Mühendisliği 25 öğrenci,
- Elektrik- Elektronik Mühendisliği 34 öğrenci,
- Enerji Yönetimi Bölümü 47 öğrenci,
- Grafik Tasarım 35 öğrenci,
- İç Mimarlık 34 öğrenci,
- İnşaat Mühendisliği 60 öğrenci,
- İşletme Bölümü 43 öğrenci,
- Makine Mühendisliği 41 öğrenci,
- Mekatronik Mühendisliği 33 öğrenci,
- Mimarlık Bölümü 65 öğrenci,
- Malzeme Bilim ve Nanoteknoloji Mühendisliği 8 öğrenci,
- Sigortacılık ve Sosyal Güvenlik bölümü 37 öğrenci,
- Uluslararası Ticaret Bölümü 50 öğrenci.

### **Projenin Meyveleri**

Alanında uzman sektör danışmanlarıyla buluşturulan öğrencilerimiz, sektör danışmanlarının teşvikiyle TÜBİTAK Uluslararası İHA (İnsansız Hava Araçları) Yarışması'na katıldı.

TÜBİTAK tarafından, İHA (İnsansız Hava Araçları)' ların özellikle yangın, kaza gibi acil durumlarda insanlara yardım edecek sivil uygulamalarda kullanılabilir olduğunu göstermek amacıyla düzenlenen uluslararası yarışmada ön elemeyi geçme başarısı sergileyen Mekatronik Mühendisliği Bölümü öğrencilerimizin projeleri, gelecek için umut vadediyor.



10

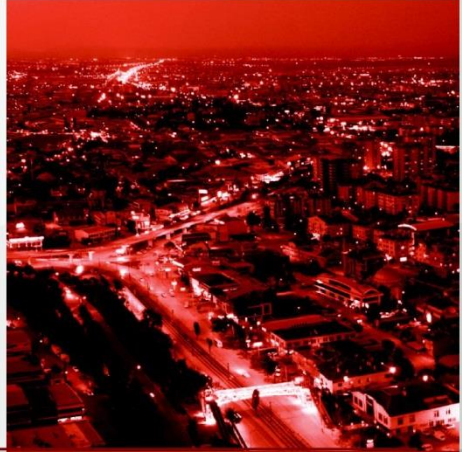

SİVİL TOPLUM  
KURULUŞLARI



## 1. VAKIFLAR

Vakıflar Genel Müdürlüğü'nden alınan verilere göre, Türkiye genelinde 2015 yılı itibari ile yeni vakıf sayısı 5.012 olarak gerçekleşmiştir. Türkiye sıralamasında 1.612 vakıf ile İstanbul ilk sırada yer almaktadır. İstanbul'u 799 vakıf ile Ankara, 227 vakıf ile İzmir ve 157 vakıf sayısı ile Konya izlemektedir.

5737 sayılı Vakıflar Kanununa göre, Medeni kanunun yürürlük tarihinden önce kurulmuş ve yönetimi vakfedenlerin soyundan gelenlere şart edilmiş vakıflara mülhak vakıf denilmektedir. 2015 yılının 8. ayı itibariyle Türkiye genelinde 268 mülhak vakıf bulunmaktadır. Mülhak vakıf Türkiye sıralamasına bakıldığında 35 mülhak vakıf ile İstanbul birinci sırada yer almaktadır. İstanbul'u 32 mülhak vakıf sayısı ile Gaziantep izlerken onu 26 mülhak vakıf sayısı ile Aydın takip etmiştir. Mülhak vakıf sıralamasında Konya, 13 vakıf sayısı ile geçen seneki yerini koruyarak 7. sırada yer almaktadır.

### Mülhak Vakıf ve Yeni Vakıf İstatistikleri

Sıra	İl Adı	Mülhak Vakıf Sayısı	Sıra	İl Adı	Yeni Vakıf Sayısı
1	İstanbul	35	1	İstanbul	1.612
2	Gaziantep	32	2	Ankara	799
3	Aydın	26	3	İzmir	227
4	İzmir - Erzurum	21	4	Konya	158
5	Diyarbakır	19	5	Bursa	91
6	Balıkesir	14	6	Antalya	90
7	Konya	13	7	Kayseri	73
8	Adana	12	8	Balıkesir	67
9	Şanlıurfa	10	9	Adana	56
10	Ankara	7	10	Denizli	55
<b>Toplam</b>		<b>189</b>	<b>Toplam</b>		<b>3.228</b>

Kaynak: Vakıflar Genel Müdürlüğü

## 2. DERNEKLER

2015 yılında kurulan 182 yeni dernek ile birlikte Konya'da bulunan dernek sayısı 2.680'e yükselmiştir. 2015 yılı sonu itibari ile Konya'da faaliyet gösteren derneklerde, 948 tam zamanlı, 82 yarım zamanlı, 67 proje zamanlı çalışan görev yapmıştır. Konya'da özellikle dini, yardımlaşma, kalkınma içerikli dernekler ön plana çıkmaktadır.

Konya, sahip olduğu dernek sayısı ile ülke sıralamasında 7. sırada yer almaktadır.

### 3. MESLEK KURULUŞLARI

#### 3.1. KONYA TİCARET ODASI

Konya Ticaret Odasının 2015 yılı sonu itibari ile 70 komitesi ve 16.921 aktif üyesi ile bölgenin ve Türkiye'nin en büyük ve etkin meslek kuruluşları arasında yer almaktadır. Konya Ticaret Odası'nın meslek gurupları ve hizmet verdiği üye sayıları aşağıdaki şekildedir:

#### KTO Meslek Grupları ve Üye Sayıları

GRUP	MESLEK GRUBU AÇIKLAMASI	ŞAHIS FİRMASI	ŞİRKET	TOPLAM
1	Bitkisel üretim ile hayvansal-bitkisel gübrelere ve kimyasalların toptan-perakende ticareti	52	209	261
2	Tarımsal ve hayvansal ürünlerin yetiştirilmesi ve işlenmesi, toptan-perakende ticareti	60	121	181
3	Tahıl, hububat ve bakliyat ürünlerinin yetiştirilmesi, toptan-perakende ticareti	75	184	259
4	Un ve unlu mamuller ile fırın ürünlerinin imalatı, toptan-perakende ticareti	84	142	226
5	Her türlü hayvan yetiştiriciliği ile toptan-perakende ticareti ve veterinerlik hizmetleri	24	229	253
6	Et ve tavuk ürünleri imalatı, toptan-perakende tic.	60	165	225
7	Bitkisel ve hayvansal yağ, süt ürünleri ile dondurulmuş ürünlerin toptan ticareti	58	115	173
8	Gıda ve içeceklerin toptan ticareti	49	144	193
9	Alışveriş merkezleri, süpermarket, bakkaliye, pazar yerlerinde ve internet, TV yoluyla yapılan perakende ticareti	376	482	858
10	Baharat, Kahve, Kakao ve içeceklerin imalatı ile işlenmiş kuruyemiş toptan-perakende ticareti	59	97	156
11	Süt, süt ürünleri, çikolata, şekerleme, hazır yemek ve diğer gıda ürünlerinin imalatı	55	152	207
12	Deri, deri ürünleri ile plastik ve kauçuktan ayakkabı, bot, terlik, ayakkabı malzemeleri imalatı, toptan- perakende ticareti	31	128	159
13	Deriden ayakkabı imalatı ile spor malzemeleri., müzik alet., oyun ve oyuncakların imal, toptan- perakende ticareti	44	132	176
14	Ev tekstili ürünleri imal., toptan- perakende ticareti. ve kuru temizleme hizmetleri	77	71	148
15	Tekstil ürünlerinin imalatı, tuhafiyeye, kumaş, iplik ve diğer tekstil ürünlerinin imalatı ve toptan tic.	73	67	140
16	Giyim eşyası imalatı ve toptan ticareti	52	100	152
17	Giyim eşyası ve tekstil ürünleri perakende ticareti	77	147	224
18	Mobilya imalatı ve mobilya ile halı toptan-perakende tic.	95	224	319
19	İletişim ekipmanları ile elektrikli ev aletlerinin imalatı, toptan-perakende ticareti	55	128	183
20	Altın, mücevherat ve saat imalatı toptan-perakende tic.	112	101	213

21	Fotoğrafçılık hizmetleri, züccaciye, attariye, hediyelik eşya imalat, toptan-perakende ticareti	77	102	179
22	Bilgisayar ve çevre birimleri imalatı, büro ekipmanları kitap, kırtasiye ürünleri toptan-perakende ticareti	48	131	179
23	Kâğıt, karton, mukavva ve ürünleri ile basım-yayın ürün. İmalatı, toptan-perak. tic., matb. ve yayın hizmetleri	46	114	160
24	Reklamcılık, teknik test, analiz, araştırma ve mesleki-bilimsel faaliyetler	40	130	170
25	Elektronik ve iletişim teçhizatı imalat, toptan-perakende ticareti ile radyo yayıncılığı faaliyetleri	54	112	166
26	Elektrik ve aydınlatma malzemeleri ile ölçme araçlı cihazlar imalatı toptan perakende ticareti	50	133	183
27	Bilgi, iletişim, medya, müşavirlik ve danış. hizmetleri	39	146	185
28	Dış ticaret şirketleri	51	233	284
29	Madencilik ve taş ocakçılığı faaliyetleri, inşaat malzemeleri ve cam ürünleri imalatı	36	228	264
30	Ana Metal ve döküm sanayi	37	199	236
31	Makine ve teçhizat hariç fabrikasyon metal ürünleri imalatı	169	295	464
32	Metal cevherleri ve demir, çelik, yassı metal ür. Topt. Tic.	54	197	251
33	Hırdavat malzemelerinin toptan-perakende ticareti	68	111	179
34	Tarım Makinaları İmalatı	50	172	222
35	Takım tezgâhları ve hizmete yönelik makine imalatı	58	245	303
36	Asansör ve genel makine ekipmanları imalatı	40	175	215
37	Her türlü makine toptan ticareti ve kiralanması faaliyetleri	41	143	184
38	Plastik kapı, pencere vb. ile kauçuktan lastik ürünler imalatı toptan-perakende ticareti	34	132	166
39	Genel amaçlı diğer plastik ve kauçuk ürünlerin imalatı ve toptan ticareti	44	136	180
40	Kimyasallar ve kimyasal ürünlerin imalatı, toptan-perakende ticareti	45	114	159
41	İkamet Amaçlı Binaların İnşaatı	317	641	958
42	İkamet amaçlı olmayan binalar ile diğer yapıların inşaatı	53	138	191
43	Yapı Kooperatifleri	8	348	356
44	Özel Amaçlı İnşaat Faaliyetleri	60	154	214
45	Boya ve malzemeleri imalatı, toptan-perakende ticareti	50	130	180
46	İnşaat malzemeleri toptan-perakende ticareti	54	148	202
47	Sihhi tesisat, ısıtma-soğutma, havalandırma faaliyetleri	52	141	193
48	Ağaç ürünleri imalatı, toptan-perakende ticareti	38	115	153
49	Mimarlık ve şehir bölge planlama	36	148	184
50	İnşaat mühendisliği ve yapı denetim faaliyetleri	55	213	268
51	Elektrik enerjisi üretimi-iletimi ve mühendislik hizmetleri	44	158	202
52	Motorlu kara taşıtları için diğer parça ve aksesuar. imal.	40	231	271
53	Motorlu taşıt parçaları imalatı	42	214	256
54	Oto galericiler, oto acenteleri ve motosiklet satıcıları	58	121	179

55	Motorlu taşıt parçaları ve aksesuarları topt.-perakende tic.	138	350	488
56	Petrol ve petrol ürünleri ile gaz, imalat, toptan-perakende ticareti	54	373	427
57	Kömür madenciliği, odun-kömür ve tüpgaz topt.-per. tic.	30	135	165
58	Yolcu taşımacılığı faaliyetleri	26	167	193
59	Kara yolu ile şehirler arası yük taşımacılığı (gaz ve petrol ürünleri hariç)	53	303	356
60	Uluslararası Karayolu ile diğer yük taşımacılığı ve hava, demir, deniz yolu ile yük taşımacılığı faal.	27	138	165
61	Taşımacılık için depolama ve destekleyici faaliyetler ile kargo-kurye hizmetleri	49	129	178
62	Konaklama ve gayrimenkul faaliyetleri	104	162	266
63	Seyahat acentesi faaliyetleri ve motorlu kara taşıtlarının kiralanması hizmetleri	18	158	176
64	Yiyecek ve içecek hizmetleri	156	202	358
65	Bankacılık ve finans hizmetleri	10	243	253
66	Sigortacılık Faaliyetleri	123	178	301
67	İdari destek faaliyet ve hizmetleri	26	177	203
68	Eğitim, kültürel ve sportif faaliyetler	52	191	243
69	Her türlü sağlık hizmetleri	43	206	249
70	Medikal ürünlerin imalatı, toptan-perakende ticareti	96	141	237
<b>Toplam Komite:70</b>		<b>4.561</b>	<b>12.539</b>	<b>17.100</b>

### 3.2. KONYA SANAYİ ODASI (KSO)

Konya Sanayi Odası 24 komitesi ve 1.893 üyesi ile Konya'da hizmet vermektedir. Komite ve meslek grubu üye sayıları aşağıdaki şekildedir:

#### KSO Meslek Grupları ve Üye Sayıları

Komite Adı	Meslek Grubu Üye Sayısı
1.Komite	79
2.Komite	46
3.Komite	88
4.Komite	52
5.Komite	81
6.Komite	58
7.Komite	55
8.Komite	77
9.Komite	48
10.Komite	94
11.Komite	58
12.Komite	85
13.Komite	48
14.Komite	150
15.Komite	228
16.Komite	45
17.Komite	53

18.Komite	136
19.Komite	59
20.Komite	137
21.Komite	47
22.Komite	69
23.Komite	50
24.Komite	50
<b>Toplam Komite:24</b>	<b>Toplam üye sayısı: 1.893</b>

### 3.3. KONYA TİCARET BORSASI (KTİB)

Konya Ticaret Borsası toplam 10 Meslek Grubunda 1.225 üye ile hizmet vermektedir. Komite üye sayısı dağılımı aşağıdaki gibidir:

#### KTİB Meslek Grupları ve Üye Sayıları

Meslek Grubu Kodu	Üye Sayısı
1.Meslek Grubu	289
2. Meslek Grubu	87
3. Meslek Grubu	107
4. Meslek Grubu	274
5. Meslek Grubu	72
6. Meslek Grubu	42
7. Meslek Grubu	81
8. Meslek Grubu	57
9. Meslek Grubu	96
10. Meslek Grubu	120
<b>Toplam Komite : 10</b>	<b>Toplam Üye Sayısı: 1.225</b>

### 3.4. KONYA ESNAF VE SANATKÂRLAR ODALARI BİRLİĞİ (KONESOB)

Konya Esnaf ve Sanatkârları Odaları Birliği, T.C Anayasa'sınının 135. maddesinde belirlenen esaslara ve 5362 sayılı Esnaf ve Sanatkârlar Meslek Kuruluşları Kanunu'na göre 21 Temmuz 1966'da kurulup faaliyetlerini sürdüren kamu kurumu niteliğindeki mesleki bir kuruluştur. 2015 yılı itibariyle bünyesinde 84 oda bulunan KONESOB toplam 49.876 üyeye hizmet vermektedir.

#### KTİB Meslek Grupları ve Üye Sayıları

Oda Unvanı	Aktif Üye Sayısı
1 Akşehir Bakkallar Odası	499
2 Akşehir Berberler Odası	179
3 Akşehir Kahveciler Odası	256
4 Akşehir Lokantacılar Odası	522
5 Akşehir Madeni İşler Sanatkarları Odası	650
6 Akşehir Marangozlar Odası	165
7 Akşehir Saraçlar Odası	191
8 Akşehir Şoförler Odası	677
9 Akşehir Terziler Odası	264
10 Altınekin Şoförler Odası	290
11 Beyşehir Esnaf Odası	1763

12	Beyşehir Şoförler Odası	338
13	Bozkır Esnaf Odası	693
14	Bozkır Şoförler Odası	249
15	Cihanbeyli Esnaf Odası	1105
16	Cihanbeyli Şoförler Odası	764
17	Çeltik Esnaf Odası	234
18	Çumra Esnaf Odası	1156
19	Çumra Şoförler Odası	231
20	Derbent Esnaf Odası	159
21	Derebucak Esnaf Odası	148
22	Doğanhisar Esnaf Odası	334
23	Doğanhisar Şoförler Odası	172
24	Emirgazi Esnaf Odası	424
25	Ereğli Bakkallar Odası	829
26	Ereğli Berberler Odası	273
27	Ereğli Marangozlar Odası	221
28	Ereğli Kahveciler Odası	267
29	Ereğli Kunduracılar Odası	93
30	Ereğli Madeni Sanatkârlar Odası	1023
31	Ereğli Sebzeciler Odası	299
32	Ereğli Şoförler Odası	1315
33	Ereğli Terziler Odası	274
34	Güneysınır Esnaf Odası	240
35	Hadim Esnaf Odası	375
36	Hüyük Esnaf Odası	445
37	İlgın Esnaf Odası	1235
38	İlgın Şoförler Odası	412
39	Kadınhanı Esnaf Odası	653
40	Kadınhanı Şoförler Odası	345
41	Karapınar Esnaf Odası	1393
42	Karapınar Şoförler Odası	552
43	Konya Ayakkabıcılar Odası	604
44	Konya Bakırcılar Kalaycılar Odası	462
45	Konya Bakkallar Odası	1723
46	Konya Berberler Odası	1560
47	Konya Boyacılar Odası	153
48	Konya Demirciler Odası	659
49	Konya Elektrikçiler Odası	600
50	Konya Emlakçılar Odası	900
51	Konya Fırıncılar Odası	626
52	Konya Saatçiler Odası	329
53	Konya Hurdacılar Odası	172
54	Konya İnşaatçılar Odası	556
55	Konya Kahveciler Odası	1099
56	Konya Kasaplar Odası	488
57	Konya Kırtasiyeciler Odası	586
58	Konya Lokantacılar Odası	822
59	Konya Marangozlar Odası	295

60	Konya Minibüsçüler Odası	960
61	Konya Mobilyacılar Odası	420
62	Konya Bisikletçiler Odası	219
63	Konya Oto Lastikçiler Odası	651
64	Konya Pastacılar Odası	265
65	Konya Pazarcılar Odası	1291
66	Konya Sıhhi Tesisatçılar Odası	385
67	Konya Şoförler Odası	2351
68	Konya TV. Radyo Tamirciler Odası	323
69	Konya Tenekeçiler Odası	155
70	Konya Terziler Odası	1063
71	Konya Tornacılar Odası	2932
72	Konya Tüp Bayii Ve Satıcılar Odası	152
73	Konya Yorgancılar Odası	513
74	Kulu Esnaf Odası	1108
75	Kulu Şoförler Odası	287
76	Sarayönü Esnaf Odası	475
77	Sarayönü Şoförler Odası	174
78	Seydişehir Esnaf Odası	1399
79	Seydişehir Şoförler Odası	332
80	Tuzlukçu Esnaf Ve Sanatkârlar Odası	151
81	Üzümlü Esnaf Ve Sanatkârlar Odası	231
82	Yunak Bakkallar Esnaf Odası	156
83	Yunak Esnaf Ve Sanatkârlar Odası	302
84	Yunak Şoförler Odası	240
<b>Toplam Üye Sayısı</b>		<b>49.876</b>

Konya'da iş dünyasına hizmet veren bu üç meslek kuruluşu haricinde faaliyet gösteren diğer meslek kuruluşlar ve üye sayıları şu şekildedir:

#### Konya'da Bulunan Diğer Mesleki Kuruluşlar ve Üye Sayıları

Oda Unvanı	Aktif Üye Sayısı
Konya Barosu	1.772
Diş Hekimleri Odası	417
Eczacı Odası	911
Elektrik Mühendisleri Odası	868
Gıda Mühendisleri Odası	507
Serbest Muhasebeciler ve Mali Müşavirler Odası	2.120
Harita Kadastro ve Mühendisleri Odası	685
İnşaat Mühendisleri Odası	2.845
Jeoloji Mühendisleri Odası	708
Veteriner Hekimler Odası	1.421
Makine Mühendisleri Odası	2.500
Mimarlar Odası	1.482
Tabipler Odası	1.178
Ziraat Mühendisleri Odası	1.900



11



**KONYA  
YAŞAM  
ENDEKSİ**



2000’li yıllardan itibaren, hayatın değerlendirilmesinde (ekonomik, ticâri, sosyal, kültürel vd.) çok farklı kavramlar ön plana çıkarılmıştır. Artık ülkeler, hatta şehirler dahi sadece ekonomik anlamda veya ticaret ile değil birçok farklı kategori ile değerlendirilmeye başlanmıştır.

Türkiye İstatistik Kurumu (TÜİK) tarafından hazırlanan ve 81 ilin farklı başlıklarda değerlendirildiği “İllerde Yaşam Endeksi”; şehirlerdeki hayatın tüm boyutları ile incelenmesi için ilgililere geniş bir veri tabanı sunmaktadır. Yaşam endeksinde; konut, çalışma hayatı, gelir ve servet, sağlık, eğitim, çevre, güvenlik, sivil katılım, altyapı hizmetlerine erişim, sosyal yaşam ve yaşam memnuniyeti başlıklarında farklı göstergeler ele alınmıştır.

Konya, yaşam endeksinde **18’inci** sırada yer almıştır. Endekste ilk üç il sırasıyla Isparta, Sakarya, Bolu olurken, Ağrı (79), Mardin (80) ve Muş (81) son sıraları paylaşmışlardır.

İllerde Yaşam Endeksinde yer alan göstergelerden bazılarında ait ilk ve son üç sıradaki illerin değerleri listede verilmiş, ayrıca Konya verileri ve sıralaması da eklenmiştir.

### TÜİK verileri ile Yaşam Endeksinde Konya

- 1) "En Olumlu" verilere sahip iller ilk sırada yer almıştır.
- 2) Göstergedeki ilk ve son üç il listelenmiş, Konya'nın 81 il içerisindeki sırası ve değeri ayrıca belirtilmiştir.
- 3) Konya'nın ilk 3 içerisinde olduğu verilerde ayrıca 3. il verilmemiştir.

GÖSTERGE	1. il	2. il	3. il	Konya	79. il	80. il	81. il
	Gösterge Değeri	Gösterge Değeri	Gösterge Değeri	Gösterge Değeri	Gösterge Değeri	Gösterge Değeri	Gösterge Değeri
İşsizlik oranı (%)	Karaman	<b>Konya (2.)</b>	Manisa		Siirt	Mardin	Batman
	4,2	<b>4,7</b>	5,1		20,5	20,6	23,4
İstihdam oranı (%)	Ardahan	Kars	Burdur	<b>52.</b>	Siirt	Mardin	Batman
	59,1	55,5	54,9	<b>46,2</b>	29,8	29,7	27,8
İşinden memnuniyet oranı (%)	Rize	Uşak	Isparta	<b>16.</b>	Van	Adıyaman	Ağrı
	91,6	91,1	90,9	<b>84,8</b>	64,7	64,3	64,0
Kişi başına düşen tasarruf mevduatı (TL)	İstanbul	Ankara	Muğla	<b>39.</b>	Muş	Hakkari	Şırnak
	18.131,0	11.461,9	10.527,4	<b>4.062</b>	759,1	689,4	616,2
Orta ve üstü gelir grubundaki hanelerin oranı (%)	Ankara	İstanbul	Kocaeli	<b>31.</b>	Van	Ardahan	Adıyaman
	58,9	56,2	53,5	<b>37,3</b>	21,3	18,2	16,3
Fert başına düşen oda sayısı	Sakarya	Artvin	Sinop	<b>31.</b>	Muş	Mardin	Şırnak
	1,7	1,6	1,6	<b>1,4</b>	0,8	0,8	0,8
Konutun kalitesinde problem yaşamayanların oranı (%)	Bolu	Isparta	<b>Konya (3.)</b>		Bitlis	Adıyaman	Ardahan
	90,6	90,5	<b>88,2</b>		59,3	58,9	55,3
Ortalama günlük kazanç (TL)	Zonguldak	Kocaeli	İstanbul	<b>51.</b>	Giresun	Mardin	Kilis
	85,6	82,0	71,7	<b>54,7</b>	49,1	49,0	46,9

Doğuştaki beklenen yaşam süresi (Yıl)	Tunceli	Muğla	Mardin	<b>39.</b>	Ağrı	Van	Kilis
	80,5	80,5	80,3	<b>78,1</b>	75,6	75,6	75,0
Hekim başına düşen müracaat sayısı	Ankara	Kırıkkale	İzmir	<b>19.</b>	İğdır	Bartın	Amasya
	2.763	3.528	3.731	<b>4.623</b>	8.007	8.011	8.067
Sağlığından memnuniyet oranı (%)	Kütahya	Sakarya	Afyonkarahisar	<b>8.</b>	Çorum	Tunceli	Mardin
	80,8	80,8	80,1	<b>78,0</b>	63,1	59,9	59,2
Kamunun sağlık hizmetlerinden memnuniyet oranı (%)	Isparta	Uşak	Kırıkkale	<b>23.</b>	Muş	Şırnak	Hakkari
	89,1	88,6	88,1	<b>82,0</b>	61,5	57,5	54,6
Okul öncesi eğitimde (3-5 yaş) net okullaşma oranı (%)	Tunceli	Tokat	Giresun	<b>52.</b>	Ağrı	Gaziantep	Hakkari
	53,2	47,9	47,2	<b>31,8</b>	25,4	25,0	23,5
TEOG sistemi yerleştirmeye esas puan ortalaması (puan)	Tunceli	Kırşehir	Burdur	<b>51.</b>	Ağrı	Şırnak	Şanlıurfa
	338,0	331,3	328,8	<b>299,2</b>	233,7	224,1	215,3
YGS puan ortalaması (puan)	Yalova	Kayseri	Kırşehir	<b>10.</b>	Şırnak	Hakkari	Ardahan
	207,9	205,8	204,4	<b>202,6</b>	182,9	179,0	178,6
Fakülte veya Y.okul mezunlarının oranı (%)	Ankara	Eskişehir	Tunceli	<b>40.</b>	Muş	Ağrı	Şanlıurfa
	22,7	18,2	17,9	<b>13,0</b>	8,9	8,6	8,6
Kamunun eğitim hizmetlerinden memnuniyet oranı (%)	Afyonkarahisar	Amasya	Sinop	<b>30.</b>	Eskişehir	Düzce	Hakkari
	88,9	87,5	87,5	<b>78,2</b>	57,7	52,8	48,2
Km <sup>2</sup> 'ye düşen orman alanı (%)	Karabük	Zonguldak	Kastamonu	<b>65.</b>	Ağrı	Şanlıurfa	İğdır
	69,7	68,5	68,1	<b>12,1</b>	0,5	0,5	0,0
Atık hizmeti verilen nüfusun oranı (%)	Kocaeli	İstanbul	Bursa	<b>12.</b>	Bartın	Kars	Ardahan
	100,0	99,9	99,8	<b>99,0</b>	46,2	44,4	35,7
Belediyenin temizlik hizmetlerinden memnuniyet oranı (%)	Kastamonu	<b>Konya (2.)</b>	Karabük		Kilis	İğdır	Hakkari
	88,3	<b>82,7</b>	81,8		34,2	34,0	31,0
Kamunun asayiş hizmetlerinden memnuniyet oranı (%)	Artvin	Sinop	Kastamonu	<b>34.</b>	Düzce	Hakkari	Şırnak
	94,9	93,7	92,8	<b>87,2</b>	68,2	61,8	58,9
Mahalli idareler seçimlerine katılım oranı (%)	Manisa	Denizli	Bilecik	<b>28.</b>	Van	Hakkari	Ağrı
	93,1	92,5	92,4	<b>90,1</b>	81,7	80,8	77,1
Siyasi partilere üyelik oranı (%)	Rize	Sivas	Çorum	<b>8.</b>	Şırnak	Tunceli	Hakkari
	34,7	32,7	31,6	<b>26,8</b>	15,4	15,0	12,4
Sendika/dernek faaliyetleri ile ilgili olanların oranı (%)	Sakarya	Kocaeli	Artvin	<b>69.</b>	Siirt	Şırnak	Manisa
	22,1	13,2	12,3	<b>4,5</b>	3,6	3,6	3,5

İnternet abone sayısı (yüz kişide)	Ankara	İstanbul	İzmir	<b>38.</b>	Van	Muş	Ağrı
	17,7	17,6	16,5	<b>9,0</b>	2,6	2,2	2,2
Kanalizasyon ve şebeke suyuna erişim oranı (%)	İstanbul	Erzurum	Bursa	<b>11.</b>	Muş	Hakkari	Ardahan
	100,0	99,5	99,5	<b>94,0</b>	42,0	36,2	31,1
Havalimanına erişim oranı	İstanbul	Adana	İzmir	<b>22.</b>	Bayburt	Düzce	Artvin
	9874,8	7449,8	3890,3	<b>452,9</b>	0,0	0,0	0,0
Belediyenin toplu taşıma hizmetlerinden memnuniyet oranı (%)	Karaman	<b>Konya (2.)</b>	Manisa		Kilis	Siirt	Hakkari
	78,8	<b>78,1</b>	76,8		35,2	30,7	23,5
Sinema ve tiyatro seyirci sayısı (100 kişide)	İstanbul	Eskişehir	Ankara	<b>12.</b>	Iğdır	Şırnak	Hakkari
	147,4	144,0	125,9	<b>73,7</b>	0,8	0,4	0,3
Bin kişi başına düşen AVM alanı (m <sup>2</sup> )	Ankara	İstanbul	Bolu	<b>23.</b>	Iğdır	Şırnak	Hakkari
	284,0	277,3	267,2	<b>106,3</b>	0,0	0,0	0,0
Sosyal hayatından memnuniyet oranı (%)	Kütahya	Isparta	Uşak	<b>11.</b>	Diyarbakır	Muş	Siirt
	80,9	77,1	76,0	<b>66,3</b>	29,5	25,7	21,5
Mutluluk düzeyi (%)	Sinop	Afyonkarahisar	Bayburt	<b>21.</b>	Diyarbakır	Osmaniye	Tunceli
	77,7	76,4	75,9	<b>65,6</b>	48,7	45,8	42,0

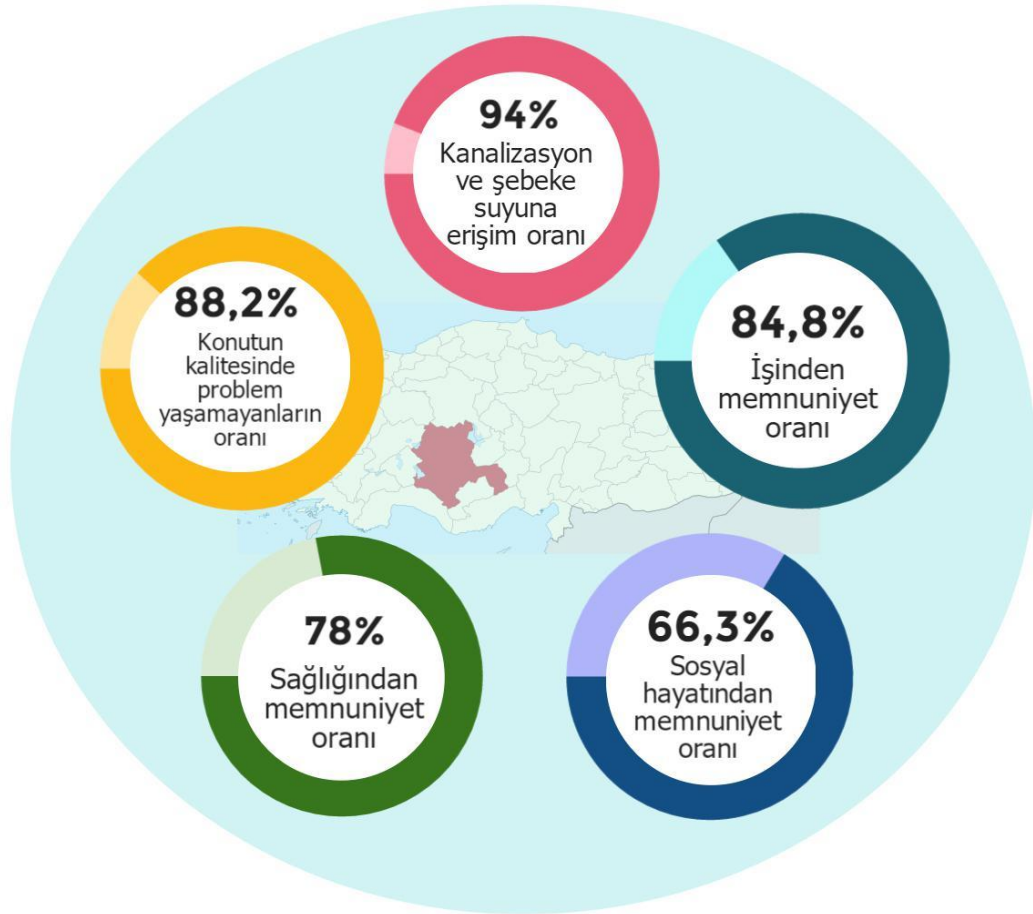

**82 %**Kamunun SAĞLIK hizmetlerinden memnuniyet oranı**78,2 %**Kamunun EĞİTİM hizmetlerinden memnuniyet oranı**87,2 %**Kamunun ASAYİŞ hizmetlerinden memnuniyet oranı**82,7 %**Belediyenin TEMİZLİK hizmetlerinden memnuniyet oranı**78,1 %**Belediyenin TOPLU TAŞIMA hizmetlerinden memnuniyet oranı**73,7**

Sinema ve tiyatro seyirci sayısı (yüz kişide)

**106,3 m2**

Bin kişi başına düşen AVM alanı

**26,8%**

Siyasi partilere üyelik oranı

**4.062 TL**

Kişi başına düşen tasarruf mevduatı

**13%**

Fakülte veya Yükseköğretim mezunlarının oranı

**78,1 yıl**

Doğuşta beklenen yaşam süresi

**202,6 Puan**

YGS puan ortalaması

**4.623 Kişi**

Hekim başına düşen müracaat

## KAYNAKLAR

### KURUM VE KURULUŞLAR

- ABD Enerji Bilgi Yönetim Dairesi
- Adalet Bakanlığı Adli Sicil ve İstatistik Genel Müdürlüğü
- Adalet Bakanlığı Ceza ve Tevkifleri Genel Müdürlüğü
- Aile ve Sosyal Politikalar İl Müdürlüğü
- Avrupa Birliği Bakanlığı Sosyal, Bölgesel ve Yenilikçi Politikalar Başkanlığı
- Bankacılık Düzenleme ve Denetleme Kurumu (BDDK)
- Başbakanlık Özelleştirme Dairesi Başkanlığı
- Bilgi Teknolojileri Ve İletişim Kurumu (BTİK)
- Bilim, Sanayi ve Teknoloji Bakanlığı Girişimci Bilgi Sistemi
- Bilim, Sanayi ve Teknoloji Bakanlığı Sanayi Bölgeleri Genel Müdürlüğü
- Bilim, Sanayi ve Teknoloji Bakanlığı Strateji Geliştirme Başkanlığı
- BÜSAN Özel Organize Sanayi Bölgesi Yöneticiliği
- Çalışma ve Sosyal Güvenlik Bakanlığı Çalışma İstatistikleri Bilgi Sistemi
- Çevre ve Şehircilik Bakanlığı ÇED İzin ve Denetim Genel Müdürlüğü
- Çevre ve Şehircilik Bakanlığı Çevre Yönetimi Genel Müdürlüğü
- Devlet Demiryolları 6. Bölge Müdürlüğü
- Devlet Demiryolları 7. Bölge Müdürlüğü
- Devlet Demiryolları Araştırma Planlama ve Koordinasyon Dairesi Başkanlığı
- Devlet Demiryolları İşletmesi Genel Müdürlüğü
- Devlet Hava Meydanları İşletmesi (DHMI)
- Devlet Hava Meydanları İşletmesi Konya Havalimanı Müdürlüğü
- Devlet Su İşleri Genel Müdürlüğü
- Devlet Su İşleri Genel Müdürlüğü 4. Bölge Müdürlüğü
- Dünya Ekonomik Forumu
- Ekonomi Bakanlığı
- Ekonomi Bakanlığı Teşvik Uygulama ve Yabancı Sermaye Genel Müdürlüğü
- Emniyet Genel Müdürlüğü Trafik Hizmetleri Başkanlığı
- Enerjya Gaz Dağıtım A.Ş.
- Gelir İdaresi Başkanlığı
- Gençlik ve Spor Bakanlığı Spor Genel Müdürlüğü
- Gıda, Tarım ve Hayvancılık İl Müdürlüğü
- Hazine Müsteşarlığı
- IMF ve OECD
- İçişleri Bakanlığı Dernekler Daire Başkanlığı
- İçişleri Bakanlığı Mahalli İdareler Genel Müdürlüğü
- İş Bankası
- Kalkınma Bakanlığı
- Kalkınma Bakanlığı Bölgesel Gelişme ve Yapısal Uyum Genel Müdürlüğü

- Kamu İhale Kurumu
- Karatay Belediyesi Başkanlığı Fen İşleri Müdürlüğü
- Karatay Belediyesi Başkanlığı Plan ve Proje Müdürlüğü
- Karatay Belediyesi Başkanlığı Yazı İşleri Müdürlüğü
- Karayolları Düzenleme Müdürlüğü
- Karayolları Genel Müdürlüğü 3.Bölge Müdürlüğü
- Konya Barosu
- Konya Belediyeleri (Merkez ve İlçe)
- Konya Bilim, Sanayi ve Teknoloji İl Müdürlüğü
- Konya Büyükşehir Belediyesi
- Konya Büyükşehir Belediyesi İmar ve Şehircilik Dairesi Başkanlığı
- Konya Büyükşehir Belediyesi Mali Hizmetler Dairesi Başkanlığı
- Konya Çalışma ve İş Kurumu İl Müdürlüğü
- Konya Çalışma Ve Sosyal Güvenlik İl Müdürlüğü
- Konya Diş Hekimleri Odası
- Konya Eczacı Odası
- Konya Elektrik Mühendisleri Odası
- Konya Emniyet İl Müdürlüğü
- Konya Esnaf ve Sanatkarları Odaları Birliği
- Konya Gelir İdaresi Başkanlığı
- Konya Gençlik Hizmetleri ve Spor İl Müdürlüğü
- Konya Gıda Mühendisleri Odası
- Konya Harita Kadastro ve Mühendisleri Odası
- Konya İl Kültür ve Turizm Müdürlüğü
- Konya İl Milli Eğitim Müdürlüğü
- Konya İl Planlama ve Koordinasyon Müdürlüğü
- Konya İl Jandarma Komutanlığı
- Konya İl Sağlık Müdürlüğü
- Konya İl Tarım, Gıda ve Hayvancılık Müdürlüğü
- Konya İnşaat Mühendisleri Odası
- Konya Jeoloji Mühendisleri Odası
- Konya Makine Mühendisleri Odası
- Konya Mimarlar Odası
- Konya Organize Sanayi Bölgesi Müdürlüğü
- Konya Orman Bölge Müdürlüğü
- Konya Ovası Projesi (KOP) Bölge Kalkınma İdaresi Başkanlığı
- Konya Sanayi Odası (KSO)
- Konya Serbest Muhasebeciler ve Mali Müşavirler Odası
- Konya Sosyal Güvenlik İl Müdürlüğü
- Konya Su ve Kanalizasyon İdaresi (KOSKİ)
- Konya Tabipler Odası
- Konya Teknokent - Teknoloji Geliştirme Hizmetleri A.Ş.
- Konya Ticaret Borsası (KTB)

- Konya Ticaret Odası (KTO)
- Konya Trafik Platformu
- Konya Turizm Platformu
- Konya Valiliği İl Dernekler Müdürlüğü
- Konya Valiliği İl Mahalli İdareler Müdürlüğü
- Konya Valiliği İl Planlama ve Koordinasyon Müdürlüğü
- Konya Valiliği İl Basın-Yayın ve Enformasyon İl Müdürlüğü
- Konya Vergi Dairesi Başkanlığı
- Konya Vergi Dairesi Başkanlığı Strateji Grup Müdürlüğü
- Konya Veteriner Hekimler Odası
- Konya Ziraat Mühendisleri Odası
- KOSGEB Konya Hizmet Merkezi Müdürlüğü
- KTO Karatay Üniversitesi Rektörlüğü
- Kültür ve Turizm Bakanlığı Strateji Geliştirme Başkanlığı
- Maden Tetkik ve Arama Genel Müdürlüğü MTA Orta Anadolu II. Bölge Müdürlüğü
- Maliye Bakanlığı Bütçe ve Mali Kontrol Genel Müdürlüğü
- Maliye Bakanlığı Muhasebat Genel Müdürlüğü
- Meram Belediyesi Ruhsat ve Denetim Müdürlüğü
- Meram Elektrik Dağıtım A.Ş. (MEDAŞ)
- Mevlana Kalkınma Ajansı
- Milli Eğitim Bakanlığı Özel Öğretim Kurumlar Genel Müdürlüğü
- Müstakil İşadamları Derneği (MÜSİAD)
- Necmettin Erbakan Üniversitesi
- Sağlık Bakanlığı Sağlık Araştırmaları Genel Müdürlüğü
- Savunma Sanayi Müsteşarlığı
- Selçuk Üniversitesi Strateji Geliştirme Daire Başkanlığı
- Selçuk Üniversitesi Yazı İşleri Müdürlüğü
- Selçuklu Belediyesi Ruhsat ve Denetim Müdürlüğü
- Selçuklu Belediyesi Yazı İşleri Müdürlüğü
- Siyaset, Ekonomi ve Toplum Araştırmaları Vakfı (SETA)
- Sosyal Güvenlik Kurumu (SGK)
- Tarım Kredi Kooperatifleri Konya Bölge Birliği
- Tarım ve Kırsal Kalkınmayı Destekleme Kurumu (TKDK)
- Trading Economics
- Türk Patent Enstitüsü
- Türk Standartları Enstitüsü (TSE) Konya İl Koordinatörlüğü
- Türkiye Bankalar Birliği Kredi Risk Merkezi
- Türkiye Cumhuriyeti Merkez Bankası (TCMB)
- Türkiye Esnaf ve Sanatkar Odaları Birliği (TESK)
- Türkiye İhracatçılar Meclisi (TİM)
- Türkiye İstatistik Kurumu (TÜİK)
- Türkiye Odalar ve Borsalar Birliği (TOBB)
- Türkiye Sermaye Piyasaları Birliği



- Türkiye Tarım Kredi Kooperatifleri
- Tüyap Konya Fuarcılık A.Ş.
- Ulaştırma Denizcilik ve Haberleşme Bakanlığı
- Ulaştırma Denizcilik ve Haberleşme Bakanlığı Karayolları Düzenleme Genel Müdürlüğü
- Ulaştırma Denizcilik ve Haberleşme Bakanlığı Karayolları Genel Müdürlüğü
- Uluslararası Para Fonu (IMF)
- Vakıflar Genel Müdürlüğü Konya Vakıflar Bölge Müdürlüğü
- World Economic Forum
- Yükseköğretim Kurulu Başkanlığı
- YUM-BİR – Yumurta Üreticileri Birliği